

股票代號：1203



味王股份有限公司
VE WONG CORPORATION

九十二年度年報
ANNUAL REPORT 2003

刊印日期：中華民國九十三年六月十七日
查詢年報網址：<http://mops.tse.com.tw>
味王公司網址：<http://www.vewong.com>

一、公司發言人：

姓名：李琴賢

職稱：業務部經理

電話：(02)2571-7271 轉 720

E-MAIL：chin@vewong.com.tw

代理人姓名：魏璟雄

職稱：稽核室經理

電話：(02)2571-7271 轉 610

E-MAIL：wei@vewong.com.tw

二、總公司、工廠之地址及電話：

總公司：(02)2571-7271 臺北市中山區中山北路二段 79 號五樓

豐田廠：(05)591-2111~5 雲林縣大埤鄉豐田路 14 號

三、辦理股票過戶機構之名稱、地址及電話：

名 稱：群益證券股份有限公司 股務代理部

地 址：臺北市南京東路二段 125 號地下一樓

電 話：(02)2502-7755 (代表號)

網 址：<http://www.vewong.com>

四、簽證會計師事務所之名稱、地址及電話：

名 稱：大中國際聯合會計師事務所

地 址：臺北市內湖區行善路 128 號

電 話：(02)8792-2628

網 址：<http://www.gcicpa.com.tw>

五、公司網址：<http://www.vewong.com>

六、海外有價證券掛牌買賣交易場所及資訊：無



目 錄

壹、致股東報告書.....	1
貳、公司概況	
一、簡介.....	3
二、組織系統圖.....	5
三、董事、監察人及主要經理人之姓名、任期及持有股份.....	7
四、公司資本及股份、公司債及參與發行海外存託憑證之 發行情形.....	16
參、營運概況	
一、業務內容.....	20
二、市場及產銷概況.....	23
三、從業員工.....	32
四、環保支出資訊.....	33
五、勞資關係.....	33
六、重要契約.....	33
七、訴訟或非訟事件.....	34
八、取得或處分資產.....	35
肆、資金運用計畫執行情形	
一、九十三年度擬擴充業務或廠房設備之計劃內容、資金 來源、運用概算及可能產生之效益.....	36
二、前次現金增資、發行公司債計劃、前各次現金增資或 發行公司債計劃尚未完成及最近三年度資金運用計劃 預計效益尚未顯現者之分析.....	36
伍、財務概況	
一、最近五年資產負債表、損益表、財務分析.....	37
二、最近五年度重要財務比率分析.....	40
三、監察人審查報告書.....	41
四、最近年度財務報表.....	42



目錄

五、最近年度經會計師查核簽證之母子公司合併財務報表	85
六、公司及其關係企業最近年度及截至年報刊印日止，如有發生財務週轉困難情事，對本公司財務狀況之影響	125
七、最近二年度財務預測達成情形.....	125
陸、財務狀況及經營結果之檢討與風險管理	
一、財務狀況比較分析表.....	126
二、經營結果之檢討與分析表.....	127
三、現金流量之檢討與分析表.....	129
四、重大資本支出及其資金來源之檢討與分析	130
五、最近年度轉投資政策及獲利或虧損之主要原因與其改善計畫及未來一年投資計畫.....	131
六、風險管理.....	131
柒、公司治理運作情形.....	133
捌、特別記載事項	
一、關係企業相關資料.....	135
二、內部控制聲明書.....	173
三、最近年度截至年報刊印日止董事或監察人對董事會通過重要決議有不同意見且有記錄或書面聲明者	174
四、私募有價證券辦理情形.....	174
五、最近年度截至年報刊印日止子公司持有或處份本公司股票情形.....	174
六、最近年度截至年報刊印日止子，股東會及董事會之重要決議	174
七、最近年度及截至年報刊印日止公司及其內部人員依法被處罰、公司對其內部人員違反內部控制制度規定之處罰、主要缺失與改善情形.....	177
八、其他必要補充說明事項.....	177
九、最近年度發生證券交易法第三十六條第二項第二款所定對股東權益或證券價格有重大影響之事項	177



壹、致股東報告書

一、前言

首先本人謹代表味王公司對於各位股東女士、先生於百忙之中撥冗參加本公司九十三年股東常會，以及長久以來對公司之支持與協助表示由衷歡迎與感謝。

本人與甘總經理自九十二年六月就任迄今，業已一週年，期間恰逢世界性景氣衰退，仍全力以赴，積極擲節費用、精簡組織、降低成本（年來人員精減 15%，年支出可節省近五千萬元）、清理海外投資收益、減輕財務負擔（借款利率由去年之 4.2% 降至 2.1%，每年利息支出減少三千餘萬元），使九十二年度持續產生一億三千餘萬之稅後盈餘。

惟積弊日久，公司內銷業務，目前除「味王味精」及「醬油」獲有較佳利潤外，其他產品多乏市場競爭優勢，加以生產設備長期未予更新、人才呈現斷層現象，成本競爭及業務行銷能力日趨薄弱，「味王」品牌知名度漸趨式微。對此本公司刻正進行生產整合（例如：提升醬油生產質量、研發適應市場需求之綜合調味醬品）、尋求轉型契機（五月間推出供應特殊通路之「鮮果優酪」是一例，估計可增加年營業額 10%）。

至於本公司國外投資事業，經全力清查整頓後，財務更趨透明化，並對公司近年來之營利產生極大助益，但面臨日益激烈之國際競爭，除將積極加強資訊管理、裁汰虧損部門外，並遵循股東會決議同步尋求業界之策略合作及新事業之開發，務期結合國際有利資源，發揮「味王」品牌潛力。

新事業開發部份，為配合泰國豐沛資源及國際分工趨勢，目前共有兩項計劃籌劃中，一是與已經取得泰國政府核發酒精生產許可之業者簽訂合作意向書，擬大規模進行酒精生產，除供應國際市場需求外，亦擬精煉優質食用酒精回銷台灣，填補臺糖公司之供應缺口，並進而發展米酒、味淋等高級食用酒品。另一項新事業計劃是與我方在泰國之投資夥伴共同開發澱粉事業，利用東南亞充裕的樹薯原料，除進一步掌握味精及酒精之原料供應外，並將逐步發展各項高附加價值之「變性澱粉」(Modified Starch) 供應食品、紡織、醫療等產業。

綜合以上之營運措施及規劃，其目的是期望在最短期間，讓味王擺脫多年來之經營頹勢，建構以台灣為中心之產業平台，發展具有特色之企業前景，也希望各位股東能惠賜高見，共同協助味王重振昔日雄風。



二、營業報告

謹將九十二年度營運狀況，向各位股東報告：

(1)業績方面：

本公司九十二年度總營業額，貳拾壹億零柒佰柒拾陸萬玖仟元。稅後淨利壹億參仟壹佰捌拾柒萬參仟元，純益率 6.26%。

(2)主要產品銷售方面：

單位：新台幣仟元

產 品 名 稱	92 年	91 年
味 精	526,922	551,943
速 食 麵	526,040	550,165
醬 油	323,932	352,568
飲 料	185,455	214,932
其 他	221,507	236,602
信義計劃區 F3 案	323,913	—
合 計	2,107,769	1,906,210

(3)營運報告：

本公司九十二年度營業收入淨額，合計貳拾壹億零柒佰柒拾陸萬玖仟元。其中銷貨成本壹拾伍億柒仟捌佰陸拾玖萬柒仟元，聯屬公司間未實現利益伍拾萬參仟元，營業費用伍億貳仟柒佰柒拾捌萬貳仟元，營業外收支淨利壹億貳仟伍佰陸拾肆萬伍仟元，稅前淨利壹億貳仟陸佰肆拾參萬貳仟元，預估所得稅利益伍佰肆拾肆萬壹仟元，則本期淨利為壹億參仟壹佰捌拾柒萬參仟元，淨利依法提列法定公積及特別公積。

三、九十三年度營業營業計劃概要

今年公司營業目標為23億（含信義計劃區F3案），為了達成目標及創造利益，公司全體同仁務必遵照公司營運方針及目標邁進。並不斷地進行各項改革，1.組織變革，東部營業所改制為經銷商，提高營業績效。2.積極開發新產品，增加營收利益。3.加強行銷，提高產品之競爭力。並要求全體同仁本著「顧客至上，品質第一」為中心的理念，從產品研發、生產管理、物流配送及售後服務等作業流程，不斷地檢討改進，味王才能在食品界屹立不搖。

除了以上改革創新，我們還進行強化經營體質，期使味王再度邁向一流公司，恢復昔日風采，在全體董監事、股東及員工同心協力，共同達成我們理想的目標。

董事長 穎川建忠





貳、公司概況

一、公司簡介

(一)設立日期：民國四十八年七月四日

(二)簡 介

民國四十八年：本公司原名“中國醱酵工業股份有限公司”四月於台北成立，同年九月於樹林鎮籌建味精廠乙座命名為台北廠，並與日本協和醱酵株式會社技術合作，引進該公司發明之醱酵法專利技術和全套自動化設備，翌年八月台北廠建廠完成，開始生產味精。

民國五十三年：首次增資，擴建設備，增加產量，並將公司股票申請上市成為公開上市之大眾投資公司。

民國五十五年：積極發展海外投資事業，與越、泰、菲、印尼等東南亞僑商合作設廠生產味精。

民國五十九年：更名為“味王醱酵工業股份有限公司”使公司名稱與產品商標一致；並與日本明星株式會社合作製造速食麵應市，邁向多角化經營之途徑。

民國六十一年：鑒於多角化經營之策略，原在樹林鎮之台北廠設備已不敷使用，該年於雲林縣豐田工業區籌建新廠，命名為豐田廠。

民國六十四年：豐田廠第一期建廠計劃如期完成，同年十月開工生產速食麵、紫菜湯、罐頭飲料，並繼續進行第二期建廠計劃，籌建高級釀造醬油生產工廠。

民國六十七年：為謀求一元化，促進經營合理化並配合政府鼓勵企業合併發展工業之政策，合併“味王醬油罐頭工業股份有限公司”並將該公司工廠更名為“味王公司三重廠”同年七月豐田廠生產金味王醬油供應消費大眾。

民國六十八年：再更名為“味王股份有限公司”同年十二月轉投資，“冠軍股份有限公司”。

民國七十二年：自日本引進 Retort Pouch(殺菌調理包又名利多袋)設備，率先推出採用該包裝之金味王紅燒牛麵，推出後深獲消費大眾好評。



公司概況

- 民國七十三年：鑒於速食麵市場需要，乃於新竹香山增建速食麵生產工廠。同年八月間，推出調理食品（速食名菜系列），及金味王 IG 味精。
- 民國七十九年：加強全公司目標管理行與追蹤；同年台北廠榮獲食品 GMP 優良標誌。豐田廠榮獲防治工業污染績優工廠。
- 民國八十年：本公司本年度盈餘轉增資配股，資本額增至 NT\$1,687,977,000 元整。同年本公司豐田廠榮獲醬油及速食麵兩項食品 GMP 優良標誌。
- 民國八十一年：本公司速食麵「強強滾」系列產品，分別榮獲 1992 年行銷傳播卓越獎－中華民國第 1 名及國際 MCEI 首獎。
- 民國八十二年：本公司豐田廠飲料類及新竹廠速食麵類分別榮獲食品 GMP 優良標誌。
- 民國八十三年：本公司台北廠榮獲 ISO-9002 國際品保認證。
- 民國八十五年：與印尼三安集團簽約成立合資公司「P.T. VE WONG BUDI INDONESIA」生產味精。同年五月，三重廠停產，轉與日本藤森工業株式會社成立合資公司「森美工業股份有限公司」生產包裝材料。
- 民國八十六年：十月份公司組織分成食品、貿易、汽車、營建及綜合區開發等五大事業部。並與日本東洋水產株式會社簽訂技術協助及業務合作協議。冠軍工商綜合區開發申請獲得內政部開發許可。
- 民國八十七年：元月本公司豐田廠榮獲 ISO-9002 國際品保認證。五月投資成立「王慶汽車股份有限公司」，經銷速霸陸汽車。八月與印尼合資之「P.T. VE WONG BUDI INDONESIA」公司開工生產味精。
- 民國九十年：「王慶汽車股份有限公司」於四月三十日結束營業。
- 民國九十一年：元月本公司豐田廠製麵組 L-6 榮獲食品 GMP 優良標誌認證。四月本公司豐田廠榮獲 ISO-9001：2000 年版國際品保認證。



二、公司組織

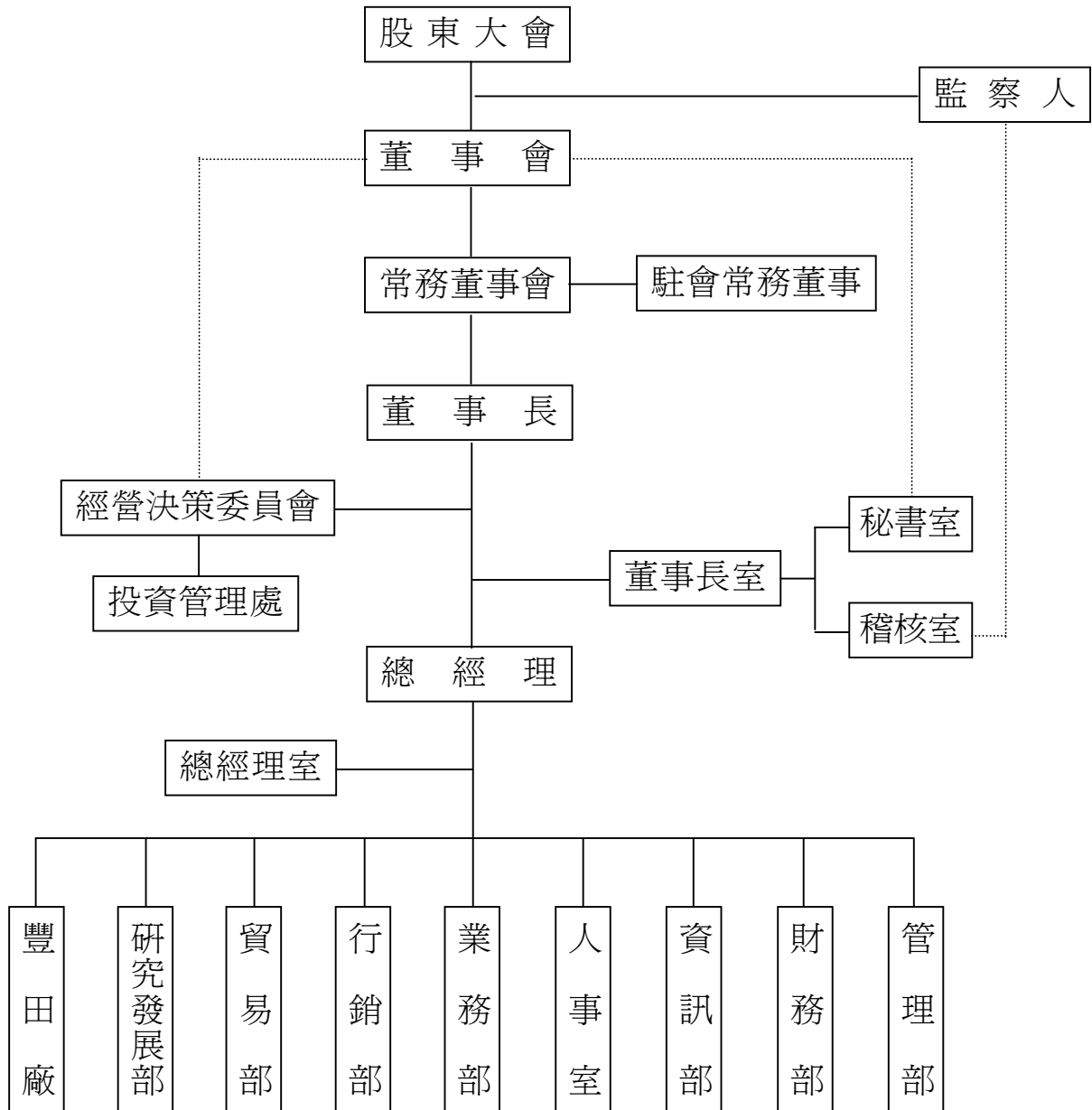



公司概況

各主要部門所營業務如下：

部 門	所 司 業 務
董 事 長 室	綜理董事長交辦事務。董事長室下設秘書室、稽核室等單位。
經營決策委員會	經營決策委員會下設投管處掌理國內、外投資事業有關之業務。
總 經 理 室	下設置副總經理、協理或專員若干人，協助總經理處理相關業務。
管 理 部	掌理公司庶務、文書、檔案、股務、財產、車輛管理、採購、法務等事務及不屬於其他部室掌理事項等事務
財 務 部	掌理公司財務、會計、稅務、預決算擬編，國內、外投資事業相關帳務等之處理事項。
資 訊 部	掌理公司整體資訊系統之規劃、執行、協調與管制及督導各單位電腦作業推行。
人 事 室	掌理公司員工招募、任免、敘薪、遷調、獎懲等業務及勞保、全民健保、教育訓練，勞資關係等事務。
業 務 部	掌理公司營業目標擬定與目標達成率提報、國內外產品銷售通路開發與管理、銷售產品進出庫與配送管理及本部營業所與發貨中心一切管理等事務。
行 銷 部	掌理公司各項產品經營管理之行銷研究、行銷資料收集、行銷策略規劃之擬定、新產品開發等業務。
貿 易 部	掌理公司商品進出口、國外市場之開發、報價、定約、開信用狀、提貨、成本費用計算等事務。
研 究 發 展 部	掌理公司市場研發、產品研發、品質管制及廠務管理等有關事宜。
豐 田 廠	負責公司產品之製造、加工、包裝、儲運、品質管理、生產機械設備之管理與保養、工廠公關及員工之管理、保安、衛生等事項。



三、董事、監察人及主要經理人之姓名、任期及持有股份

董事及監察人資料(一)

93年5月1日

職稱	姓名	選(就)任日期	任期	初次選任日期	選任時持有股份		現在持有股份		配偶、未成年子女現在持有股份		利用他人名義持有股份		主要經(學)歷	目前兼任本公司及其他公司之職務	具配偶或二親等以內關係之其它主管、董事或監察人			最近年度之酬勞及其他給付
					股數	持股比率	股數	持股比率	股數	持股比率	股數	持股比率			職稱	姓名	關係	
董事長	僑協企業股份有限公司代表人： 穎川建忠	92.06.27	三年	83.06.01	239,545	0.114	239,545	0.114					台北中學					1,123,141
常務董事	陳恭平	92.06.27	三年	92.06.27	4,000,525	1.912	4,000,525	1.912					淡江文理學院畢業	冠軍公司常董				1,678,700
常務董事	甘建成	92.06.27	三年	68.02.28	1,553,969	0.743	1,553,969	0.743					開南高級工商畢業	冠軍公司常董	董事	甘錦裕	父子	857,400
常務董事	謙順行股份有限公司代表人： 杜萬全	92.06.27	三年	48.07.04	7,637,555	3.650	7,637,555	3.650					萬源紡織股份有限公司董事長	冠軍公司常董	常駐監察人	杜恒誼	父子	297,400
常務董事	甘霖投資股份有限公司代表人： 甘建福	92.06.27	三年	68.02.28	175,680	0.084	175,680	0.084					東吳大學會計系	台灣製鋼礦業股份有限公司董事長	常務董事	甘建成	兄弟	297,400
常務董事	源瑞股份有限公司代表人： 林文東	92.06.27	三年	89.09.16	750,000	0.358	750,000	0.358					大專	愛如蜜公司董事長 大信觀光公司董事長				185,400
常務董事	福太投資開發股份有限公司 代表人：楊頭雄	92.06.27	三年	92.06.27	255,969	0.122	255,969	0.122					淡水工商專科學校	味丹企業股份有限公司董事				136,400



職稱	姓名	選(就)任日期	任期	初次選任日期	選任時持有股份		現在持有股份		配偶、未成年子女現在持有股份		利用他人名義持有股份		主要經歷(學)歷	目前兼任本公司及其他公司之職務	具配偶或二親等以內關係之其它主管、董事或監察人			最近年度之酬勞及其他給付
					股數	持股比率	股數	持股比率	股數	持股比率	股數	持股比率			職稱	姓名	關係	
董事	傅倫投資股份有限公司代表人：賴其里	92.06.27	三年	83.06.01	984,687	0.471	984,687	0.471					明尼蘇達大學碩士	傅倫投資董事長 擎邦科技董事				112,000
董事	三友精品股份有限公司代表人：林顯章	92.06.27	三年	89.09.16	850,801	0.407	850,801	0.407					高雄醫學院畢	合同興常董				203,000
董事	大洋僑果股份有限公司代表人：陳清福	92.06.27	三年	89.09.16	6,556,583	3.133	6,556,583	3.133					成功大學	民間全民電視公司董事				91,000
董事	三樂投資開發股份有限公司代表人：周海國	92.06.27	三年	86.06.26	1,314,830	0.628	1,314,830	0.628					達德商職	丹瑋股份有限公司董事 桃聯股份有限公司董事長				91,000
董事	甘錦裕	92.06.27	三年	89.09.16	2,907,119	1.389	2,907,119	1.389					開明工商畢業	冠軍公司董事	常務董事	甘建成	父子	91,000
董事	萬協實業股份有限公司代表人：陳世宜	92.06.27	三年	92.06.27	2,617,144	1.25	2,617,144	1.25	13,528				輔仁大學畢業	民間全民電視公司董事				42,933
董事	協美實業股份有限公司代表人：葉啓昭	92.06.27	三年	82.05.28	785,285	0.375	785,285	0.375					政治大學統計系畢	中和紡織公司總經理				91,000
董事	惠齡投資股份有限公司代表人：王聖惠	92.06.27	三年	86.06.26	1,345,007	0.628	1,345,007	0.628					高中	恆昌開發董事長				91,000



職稱	姓名	選(就)任日期	任期	初次選任日期	選任時持有股份		現在持有股份		配偶、未成年子女現在持有股份		利用他人名義持有股份		主要經(學)歷	目前兼任本公司及其他公司之職務	具配偶或二親等以內關係之其它主管、董事或監察人			最近年度之酬勞及其他給付
					股數	持股比率	股數	持股比率	股數	持股比率	股數	持股比率			職稱	姓名	關係	
董事	惠齡投資股份有限公司代表人：王乃弘	92.06.27	三年	86.06.26									臺北醫學院醫學系畢業 中華醫學院醫學研究所畢業 日本大學醫學院畢業	光田綜合醫院院長				91,000
董事	和椿行銷顧問股份有限公司代表人：張永昌	92.06.27	三年	92.06.27	1,022,000	0.488	1,022,000	0.488					日本產業能率短期大學經營學系 光和貿易(股)公司	和椿科技股份有限公司、自潤元件工業股份有限公司、Aurotek Japan, Inc.、和椿自動化(上海)有限公司、上海自潤軸承有限公司之董事長				42,933



職稱	姓名	選(就)任日期	任期	初次選任日期	選任時持有股份		現在持有股份		配偶、未成年子女現在持有股份		利用他人名義持有股份		主要經(學)歷	目前兼任本公司及其他公司之職務	具配偶或二親等以內關係之其它主管、董事或監察人			最近年度之酬勞及其他給付
					股數	持股比率	股數	持股比率	股數	持股比率	股數	持股比率			職稱	姓名	關係	
董事	義富股份有限公司 代表人：陳嘉輝	92.06.27	三年	90.12.19	231,289	0.111	131,289	0.063					開南工商畢 政大企管 經理班畢	樹揚實業 副總				91,000
董事	邱宏志	92.06.27	三年	89.09.16	2,274,798	1.087	1,144,798	0.547						冠軍公司 董事				91,000
常駐 監察人	謙順行股份有限公司 代表人：杜恒誼	92.06.27	三年	88.06.11									美國夏威夷 大學企管 碩士	萬源紡織 總經理 謙順行股 份有限公司 董事長	常務董 事	杜萬全	父子	1,347,400
監察人	萬協實業股份有 限公司 代表人：周永祥	92.06.27	三年	92.06.27									大同大學	明台保險 公司董事				91,000
監察人	義富股份有限公 司 代表人：江文生	92.06.27	三年	92.06.27									台北市高 級工業學 校畢	合同興股 份有限公司 副總				91,000



法人股東之主要股東

93年5月1日

法人股東名稱	法人股東之主要股東
僑協企業股份有限公司	大洋僑果股份有限公司、陳錫和、陳欽和、陳萬和
謙順行股份有限公司	杜恒誼、廷謙股份有限公司
甘霖投資股份有限公司	甘賴榮玉、甘建福、甘錦地
源瑞股份有限公司	愛如蜜食品工業股份有限公司、大信觀光企業股份有限公司
福太投資開發股份有限公司	三樂投資開發股份有限公司、陳世權、洪天送、李柳輝、陳金水、陳金城、林朝義、李興進、李候彬、顏得意
大洋僑果股份有限公司	陳錫和、陳欽和、陳萬和
萬協實業股份有限公司	大洋僑果股份有限公司、陳瑞珠
傳倫投資股份有限公司	賴其里、陳必全、賴傑倫
協美實業股份有限公司	葉英梅、葉英瑕、葉啓昭
惠齡投資股份有限公司	鄭淑齡、王聖惠、王熙婷、王宜婷
和椿行銷顧問股份有限公司	張永昌、張以昇、王文鳳
義富股份有限公司	林惟興投資股份有限公司、浩暉投資股份有限公司、百盈投資股份有限公司、三友精品股份有限公司
三友精品股份有限公司	浩暉投資股份有限公司
三樂投資開發股份有限公司	楊正、楊頭雄、楊文宗、楊金漢、楊坤祥、楊文湖、丹聯企業股份有限公司、丹龍建設股份有限公司、東海醱酵工業股份有限公司、福太投資開發股份有限公司



法人股東之主要股東屬法人股東代表者

93年5月1日

法人股東名稱	法人股東之主要股東
大洋僑果股份有限公司	陳錫和、陳欽和、陳萬和
廷謙股份有限公司	Karbo Holding ltd. 英屬維京群島商、Cheerway Holding ltd. 英屬維京群島商
大信觀光企業股份有限公司	巴哈馬商瑞林有限公司、林文東
愛如蜜食品工業股份有限公司	大信觀光企業股份有限公司
三樂投資開發股份有限公司	楊正、楊頭雄、楊文宗、楊金漢、楊坤祥、楊文湖、丹聯企業股份有限公司、丹龍建設股份有限公司、東海醱酵工業股份有限公司、福太投資開發股份有限公司
福太投資開發股份有限公司	三樂投資開發股份有限公司、陳世權、洪天送、李柳輝、陳金水、陳金城、林朝義、李興進、李候彬、顏得意
丹聯企業股份有限公司	楊正、楊頭雄、楊文宗、楊金漢、楊世安、楊世福、楊世慶、丹龍建設股份有限公司、東海醱酵工業股份有限公司、福太投資開發股份有限公司
丹龍建設股份有限公司	楊正、楊頭雄、楊文宗、楊金漢、楊坤祥、楊世權、楊永煌、三樂投資開發股份有限公司、東海醱酵工業股份有限公司、福太投資開發股份有限公司
東海醱酵工業股份有限公司	楊正、楊頭雄、楊文宗、楊金漢、楊坤祥、楊文湖、楊永煌、楊辰文、三樂投資開發股份有限公司、丹聯企業股份有限公司
林惟興投資股份有限公司	彭麗純、浩暉投資股份有限公司、合協興股份有限公司、李翊
浩暉投資股份有限公司	林劉汝菁
百盈投資股份有限公司	林王惠娥
三友精品股份有限公司	浩暉投資股份有限公司



董事及監察人資料(二)

姓名 (註1)	條件 具有五年以上商務、 法律財務或公司業務 所須之工作經驗。	符合獨立性情形(註2)							備註 (註3)
		1	2	3	4	5	6	7	
穎川建忠	V		V	V	V	V	V		
陳恭平	V			V	V	V	V	V	
杜萬全	V		V			V	V		
甘建成	V		V		V	V	V	V	
甘建福	V		V	V	V	V	V		
林文東	V		V	V	V	V	V		
楊頭雄	V		V	V	V	V	V		
賴其里	V		V	V	V	V	V		
林顯章	V		V	V	V	V	V		
陳清福	V		V	V		V	V		
周海國	V		V	V	V	V	V		
王聖惠	V		V	V	V	V	V		
葉啓昭	V		V	V	V	V	V		
陳世宜	V		V	V	V	V	V		
張永昌	V		V	V	V	V	V		
陳嘉輝	V		V	V	V	V	V		
王乃弘	V		V	V	V	V	V		
甘錦裕	V				V	V	V	V	
邱宏志	V		V	V	V	V	V	V	
杜恆誼	V		V			V	V		
周永祥	V		V	V	V	V	V		
江文生	V		V	V	V	V	V		

註 1：欄位多寡視實際數調整。

註 2：各董事、監察人符合下述條件者，請於各條件代號下方空格中打“V”。

- (1)非為公司之受僱人或其關係企業之董事、監察人或受僱人，但其兼任母公司或子公司之獨立董事、獨立監察人者，不在此限。
- (2)非直接或間接持有公司已發行股份總額百分之一以上或持股前十名之自然人股東。
- (3)非前二欄之人之配偶或其二親等以內直系親屬。
- (4)非直接持有公司已發行股份總額百分之五以上法人股東之董事、監察人、受僱人或持股前五名法人股東之董事、監察人、受僱人。
- (5)非與公司有財務、業務往來之特定公司或機構之董事、監察人、經理人或持股百分之五以上股東。
- (6)非為最近一年內提供公司或關係企業財務、商務、法律等服務、諮詢之專業人士、獨資、合夥、公司或機構團體之企業主、合夥人、董事(理事)、監察人(監事)、經理人及其配偶。
- (7)非為公司第二十七條所訂之法人或代表人。

註 3：擔任公司獨立董事或獨立監察人者，如有兼任其他公司獨立董事或獨立監察人情
形，應備註說明兼任家數。



93年5月1日

總經理、副總經理、協理、各部門及分支機構主管資料

職稱	姓名	選任日期	持有股份		配偶、未成年子女持有股份		利用他人名義持有股份		主要經歷(學)	目前兼任其他公司之職務	具配偶或二親等以內關係之經理人			最近年度總經理及副總經理之薪資、獎金、特支費及紅利總額	經理人取得員工認股權憑證情形	
			股數	持股比例	股數	持股比例	股數	持股比例			職稱	姓名	關係			
總經理	甘建福	92.07.04	1,167,871						東吳大學畢業					796,970		
副總經理	郭方炫	81.03.01	1,329						中原大學畢業					合計：3,611,253		
副總經理	闕山嶽	84.08.01	2,000						中興大學畢業							
副總經理	戴宗方	87.09.01	0						奧克拉荷馬研究所畢業							
協理	郭得利	84.08.01	1,497						中興大學畢業							
協理	謝正雄	89.01.01	653,489	0.312					中興大學畢業							
經理	李琴賢	81.03.01	0						文化大學畢業							
經理	陳俊達	84.08.01	0						台灣大學畢業							
經理	李啓隆	86.04.01	291						東吳大學畢業							
經理	張銀泉	83.05.01	294						中興大學畢業							
經理	魏璟雄	89.01.01	0						東吳大學畢業							
經理	鍾光弘	85.04.01	0						屏東農專畢業							
廠長	林火義	79.02.01	0						中興大學畢業							
廠長	石中原	89.01.01	0						屏東農專畢業							
廠長	許哲嘉	89.01.01	146						中原大學畢業							



董事、監察人經理人及大股東股權變動情形

職 稱	姓 名	92 年 度		當年度截至 5 月 1 日止	
		持有股數 增(減)數	質押股數 增(減)數	持有股數 增(減)數	質押股數 增(減)數
董 事	義富股份有限公司 代表人：陳嘉輝			(100,000)	
監 察 人	義富股份有限公司 代表人：江文生				
董 事	邱宏志			(1,130,000)	

綜合持股比例

轉投資事業名稱(註)	本公司投資		董事、監察人、經理人及直接或間接控制事業之投資		綜合投資	
	股 數	持股比例	股 數	持股比例	股 數	持股比例
冠軍(股)公司	45,761,000	99.48%	—	—	45,761,000	99.48%
森美工業(股)公司	7,505,000	75.05%	495,000	4.95%	8,000,000	80.00%
泰國味王有限公司	204,390	48.66%	—	—	204,390	48.66%
泰國冠軍有限公司	98,000	49.00%	—	—	98,000	49.00%
西貢味王(股)公司	—	65.00%	—	—	—	65.00%
印尼味王(股)公司	49,000	49.00%	—	—	49,000	49.00%
薩摩亞 Ve Wong International LTD.	50,000	100.00%	—	—	50,000	100.00%
台味(股)公司	100,000	100.00%	—	—	100,000	100.00%
中信投資(股)公司	1,042,998	0.33%	—	—	1,042,998	0.33%
台富食品工業(股)公司	889,965	4.45%	—	—	889,965	4.45%
捷和建設(股)公司	600,362	0.09%	—	—	600,362	0.09%
中華貿易開發(股)公司	30,579	0.05%	—	—	30,579	0.05%
力世創業投資(股)公司	5,000,000	5.68%	—	—	5,000,000	5.68%
第一生技創投(股)	2,500,000	6.25%	—	—	2,500,000	6.25%
長生國際開發(股)公司	6,300,000	2.42%	—	—	6,300,000	2.42%
惟達電(股)公司	500,000	0.18%	—	—	500,000	0.18%

註：係指公司之長期投資。



四、公司資本及股份(含特別股)、公司債(含海外公司債)及參與發行海外存託憑證之發行情形

(一)股本來源

單位：新台幣元/股

年	月	發行價格	核定股本		實收股本		備註		
			股數	金額	股數	金額	股本來源	以現金以外之財產抵充股款者	其他
80	7	10	240,000,000	2,400,000,000	168,797,700	1,687,977,000	盈餘轉增資 245,261,610 元		80.07.19台財證(一)01599號
84	6	10	240,000,000	2,400,000,000	192,301,516	1,923,015,160	盈餘轉增資 16,879,770 元 資本公積轉增資 118,158,390 元		84.06.27台財證(一)38016號
86	10	10	240,000,000	2,400,000,000	194,654,662	1,946,546,620	盈餘轉增資 6,858,482 元 資本公積轉增資 116,672,980 元		86.10.02台財證(一)71748號
87	6	10	240,000,000	2,400,000,000	209,253,762	2,092,537,620	盈餘轉增資 48,663,660 元 資本公積轉增資 97,327,340 元		87.06.22台財證(一)01599號

單位：股
92年12月31日

股份種類	核定股本				
	已發行股份			未發行股份	合計
	已上市	未上市	合計		
記名普通股	209,253,762	0	209,253,762	30,746,238	240,000,000



公司概況

(二) 股東結構

93年05月01日

股東結構 數量	政府機構	金融機構	其他法人	個人	外國機構 及外人	合計
人數	6	4	84	25,412	15	25,521
持有股數	113,656	2,790	72,812,747	133,800,376	2,524,193	209,253,762
持股比例	0.05%	0	34.80%	63.94%	1.21%	100%

(三) 股權分散情形

每股面額十元

93年05月01日

持 股 分 級	股東人數	持有股數	持股比例
1 至 999	14,139	2,787,547	1.33%
1,000 至 5,000	7,510	18,019,413	8.61%
5,001 至 10,000	2,057	17,504,053	8.37%
10,001 至 15,000	474	6,174,220	2.95%
15,001 至 20,000	463	8,931,993	4.27%
20,001 至 30,000	305	8,174,820	3.90%
30,001 至 50,000	259	10,935,253	5.23%
50,001 至 100,000	161	11,936,425	5.70%
100,001 至 200,000	66	9,039,495	4.32%
200,001 至 400,000	28	7,210,581	3.45%
400,001 至 600,000	12	6,090,096	2.91%
600,001 至 800,000	5	3,692,158	1.76%
800,001 至 1,000,000	7	6,360,436	3.04%
1,000,001以上自行視實際情況分級	35	92,397,272	44.16%
合 計	25,521	209,253,762	100%

(四) 主要股東名單

主要股東名稱	持 有 股 數	持 股 比 例
浩祥貿易股份有限公司	8,508,000	4.065%
謙順行股份有限公司	7,637,555	3.650%
大洋僑果股份有限公司	6,556,583	3.133%
僑果企業股份有限公司	6,291,000	3.006%
味丹企業股份有限公司	5,832,367	2.787%
萬果貿易股份有限公司	4,555,991	2.177%
陳恭平	4,000,525	1.912%
明誠企業股份有限公司	3,687,251	1.762%
鄭何雪	3,183,000	1.521%
甘錦裕	2,907,119	1.386%



(五) 每股市價、淨值、盈餘及股利資料

項 目		年 度	九十一年 (重編)	九十二年	當年度截至 93年3月31日
每股市價	最 高		10.35	12.35	18.50
	最 低		2.64	5.95	11.35
	平 均		7.01	8.87	14.92
每股淨值	分 配 前		9.97	10.98	11.48
	分 配 後		9.97	尙未決議	—
每股盈餘	加 權 平 均 股 數		209,253	209,253	209,253
	每 股 盈 餘		0.28	0.64	0.34
每股股利	現 金 股 利		—	—	—
	無償 配股	盈 餘 配 股	—	—	—
		資 本 公 積 配 股	—	—	—
	累 積 未 付 股 利		—	—	—
投資報酬 分 析	本 益 比		25.04	13.86	43.88
	本 利 比		—	—	—
	現 金 股 利 殖 利 率		—	—	—

(六) 公司股利政策

本公司所處產業環境多變，企業生命週期正值穩定成長階段，考量本公司未來資金需求及長期財務規劃，並滿足股東對現金流入之需求，本公司每年決算後如有盈餘，除依法繳納營利事業所得稅及彌補以往年度虧損外，應先提撥百分之十法定盈餘公積及就當年度發生之股東權益減項金額提列特別盈餘公積，如尚有餘，連同上一年度累積未分配盈餘提撥百分之五十以上按下列方式分派之，惟此項盈餘提供分派之比率及股東現金股利之比率，得視當年度實際獲利及資金狀況，經董事會決議通過後報股東會決議調整之：

- 一、員工紅利百分之二。
- 二、董事、監察人酬勞金百分之五。
- 三、股東股利百分之九十三，其中現金股利不得低於股利總數之百分之十，但現金股利每股若低於0.2元得不予發放，得改以股票股利發放。



(七) 本次無償配股對公司營業績效、每股盈餘及股東投資報酬率之影響

本(93)年未有無償配股之情形，故不適用。

(八) 員工分紅及董事、監察人酬勞

1. 公司章程所載員工分紅及董事、監察人酬勞之成數或範圍

本公司章程第34條：

本公司每年決算後如有盈餘，除依法繳納營利事業所得稅及彌補以往年度虧損外，應先提撥百分之十法定盈餘公積及就當年度發生之股東權益減項金額提列特別盈餘公積，如尚有餘，連同上一年度累積未分配盈餘提撥百分之五十以上按下列方式分派之，惟此項盈餘提供分派之比率及股東現金股利之比率，得視當年度實際獲利及資金狀況，經董事會決議通過後報股東會決議調整之：

一、員工紅利百分之二。

二、董事、監察人酬勞金百分之五。

三、股東股利百分之九十三，其中現金股利不得低於股利總數之百分之十，但現金股利每股若低於0.2元得不予發放，得改以股票股利發放。

2. 董事會通過之擬議配發員工分紅等資訊：

本(93)年未有配發員工分紅之情形，故不適用。

3. 上年度盈餘用以配發員工紅利及董事、監察人酬勞情形：

上(92)年未有配發員工分紅之情形，故不適用。

(九) 公司買回本公司股份情形：

最近年(92)及93年截至年報刊印日止，公司並未申請買回本公司股份。

五、公司債、特別股、海外存託憑證、員工認股權憑證及併購辦理情形：無。



參、營運概況

一、業務內容

(一) 業務範圍

- (1) 味精、麩酸、氨基酸、七胺基頭孢素酸、酵母、核苷酸、核
酸、有機酸、人工甜味料、綠藻、飼料之加工、製造及營銷。
- (2) 醫藥品、農畜藥品之製造、加工及營銷。
- (3) 醋酸、化學纖維、塑膠、合成蛋白、可塑劑、有機溶劑等之
製造與營銷。
- (4) 鹽酸、燒鹼、液氯、亞氯酸鈉、二氧化氯等之製造與營銷。
- (5) 油脂類、高級調味料、醬油醬醋類、罐頭類（管制品除外）、
其他食品添加物等之製造與營銷。
- (6) 營養麵、營養米粉、營養粿條及農漁產物（管制品除外）、調
理食品、速食品類、速食湯類、零食、點心食品之加工、製
造及經銷。
- (7) 乳製品、豆乳、豆粉（片）、乾鮮蔬果、飲料、果汁、蔬菜汁
、乾點糖果類、咖啡及其他冷凍食品、脫水食品之加工、製
造及營銷。
- (8) 各種農產品、畜產品之加工、製造及營銷。
- (9) 洋菸酒類及飲料之進口及經銷。
- (10) 有關包裝材料及容器之印刷製造營銷。
- (11) 兼營有關行紀業及國內外廠商產品代銷業。
- (12) 超級市場、便利商店之經營。
- (13) 自有剩餘攤位出租業務。
- (14) 百貨、電器用品、電子用品、化粧品、服裝服飾品、雜糧、
圖書文具、書報、雜誌、唱片音樂帶、汽車及汽車材料、五
金、手工具、運動器材、日用品、鐘錶、玩具買賣批發。（
賭博性、色情性、電動玩具除外）（玩具槍除外）。
- (15) 各種商品之分類、處理、配送業務。
- (16) 前各項有關產品之代理、經銷、報價、投標業務。
- (17) 食儲及汽車貨運業務。
- (18) 前各項產品之進出口業務。



營運概況

- (19)住宅及大樓開發租售業。
- (20)工業廠房開發租售業。
- (21)投資興建公共建設業。
- (22)汽車修理業。
- (23)糧商業

(二)產業概況

本公司為食品製造業，主要產製暨銷售產品有味精、醬油、速食麵、調理食品、速食湯、飲料等，素為國人所喜愛，行銷網更是早已遍及台灣與世界五大洲。

近十年來，台灣的食品市場因為陸續引進國際性的經營思維、新式經營管理模式、新的食品產業、新的產製技術及新式包材，促使整體市場更為蓬勃發展，轉型也更形加劇，市場處處充滿生機，也處處都是創意。為了迎接此一市場趨勢，具前瞻性的企業大廠，紛紛逐步揚棄老式的經營型態，調整公司經營策略，並且將產品行銷視野由本土漸擴及於外，規劃全球化佈局。而且隨著消費意識抬頭，產品研發並不侷限於滿足基本民生需求，各種生技有機養生產品也如雨後春筍般興起，不僅照顧到國人的飲食健康，同時也將台灣的食品逐次推展到國際市場。

(三)技術及研發概況

(1)研究發展支出及其成果

年度	支出 (仟元)	成 果	
		(1)開發新口味產品	
91	3724	速食麵： • 大碗麵系列—紅燒牛肉麵、紅燒牛腩麵、麻辣牛肉麵。 • 小碗麵系列—排骨雞麵、香辣牛肉麵、蔥燒牛肉麵、麻辣牛肉麵。 • 乾麵系列—魯肉乾拌麵 調理食品： • 豚泡茶、回鍋肉、宮保雞丁、麻辣牛肉、黑胡椒牛肉。 • 黑胡椒牛腩、麻油雞、四物雞、人蔘雞、八寶粥。 速食湯： • 玉米濃湯、海鮮濃湯、起士濃湯、銀魚海帶濃湯。 • 菠菜豆腐羹、當歸素羊肉湯、羅宋湯。	



營運概況

年度	支出 (仟元)	成 果	
		(1)開發新口味產品	
		飲料： • 青草茶、白鶴養生茶、牛蒡茶、烏龍白毛猴茶。	
92	6171	醬油： • XO 醬油 590ml、陳年醇釀醬油 590ml、陳年醇釀醬油 1600ml。 速食麵： • 小王子麵系列—原味、海苔、黑胡椒牛排。 • 大碗麵系列—沙茶牛肉麵。 • 中碗麵系列—經典牛肉麵、高湯肉燥麵、蠶活海味麵。 • 拌拌麵系列—麻油雞拌拌麵、蕃茄牛肉拌拌麵。 調理食品： • 義大利肉醬、油飯系列、日式牛丼、義大利肉醬拌拌麵、咖哩雞肉拌拌麵、香菇什錦拌拌麵、奶油蘑菇拌拌麵、香蒜牛肉拌拌麵。 速食湯： • 玉米濃湯、海鮮濃湯、起士濃湯、銀魚海帶濃湯。 • 菠菜豆腐羹、當歸素羊肉湯、羅宋湯。 飲料： • 檸檬綠茶、芭樂茶、桑葉茶、黑糖可可飲料、氨基酸飲料、蕃茄汁。 醬油、調味醬： • 紅麴醬油、陳年醬油、薄鹽醬油、低價醬油、黑胡椒醬、蜜汁烤肉醬、原味烤肉醬、麻婆醬、宮保醬、糖醋醬、魚香醬。	
93 (1-4月) (註)	2057	速食麵： • 小王子麵系列—海苔、芥末、煙燻培根、煙燻起司、起司、洋蔥牛肉、蒜香、香辣、泰式咖哩、醬油、五香、鮮蝦、甘草橄欖、巧克力、紅豆牛乳、椰子奶油、煉乳。 • 大碗麵系列—沙茶魷魚羹麵、人蔘雞麵、蘿蔔牛肉麵、藥膳牛肉麵。 調理食品： • 佛跳牆細麵、佛跳牆冬粉、素香菇肉羹、麵腸、人蔘雞、牛肉圓肉粥、羊肉養生粥、五更腸旺、魷魚羹、薑絲大腸、香辣牛肉醬、香辣豬肉醬、梅菜麵圈。 飲料： • 咖啡、蔓越莓汁、綜合蔬果汁。 醬油、調味醬： • 紅麴醬油、黑胡椒醬、麻婆醬、魚香醬。	

(2)未來發展計劃：

保健食品

註：截至刊印日93年4月30日止



(四)長、短期業務發展計畫

1.短期：

以改善體質及開源節流為公司短期業務目標。一方面精簡人事加強人力訓練及重整物流配送體系，另一方面採自力研發與國外引進並行方式來擴充延伸公司既有產品品項，並積極開發相關特殊通路，以增加公司整體營業額及利潤。

2.長期：

掌握市場趨勢脈動，確立長期經營策略，發揮既有優勢專業技術並吸收國外技術新知，加強產品研發能力，強化品牌知名度經營及拓增國、內外行銷網絡，期以成為國際知名食品大廠為依歸。

二、市場及產銷概況

(一)市場分析

1.公司主要產品銷售百分比

產 品 名 稱	九十二年度	九十一年度
味 精	25%	29%
速 食 麵	25%	29%
醬 油	15%	19%
飲 料	9%	11%
其 他	11%	12%
信義計劃區 F3 案	15%	—
合 計	100%	100%



2. 九十三年度預期銷售目標

單位：新台幣仟元

產品名稱	銷售目標		產品名稱	銷售目標	
	內銷	外銷		內銷	外銷
味精	520,704	3,540	醬油	345,600	31,840
速食麵	411,000	115,215	飲料類	207,998	8,288
速食湯	29,635	2,497	麵筋類	45,750	2,281
調理食品	139,142	53	其他	98,403	1,637
信義計劃區 F3 案		336,022			
內銷小計	2,134,254		合計	2,299,605	
外銷小計	165,351				

3. 發展遠景有利及不利因素

有利因素：

- (1) 世界經濟景氣有開始復甦之跡象，預期將有助於國內食品消費市場，增加公司營業額。
- (2) 國外營業外收益的灌注，有助於本公司正常發展，使本業穩健經營，增加盈餘獲利。

不利因素：

- (1) 隨著市場日趨開放，外國產品以較低價位搶佔臺灣市場。使商品的選擇性增加及同業間相互惡性競爭，衝擊到本公司產品的生存空間。
- (2) 原物料大幅度調漲，無法轉嫁於消費者，本公司需自行吸收，提高了製造成本，侵蝕到營業利益。

不利因素之因應對策：

- (1) 加強市場研發業務，務求發揮市場導向精神，積極推出新產品，進行製程合理化，使降低製造成本，提高產品品質，增加產品競爭力。
- (2) 加強行銷企劃，增加公司知名度，提昇企業形象，以激發本公司產品拉力，促進業績。



4. 味王商品市場及對策行動

對味王而言，2003年的市場衝擊首推速食麵市場：除了有自大陸回攻台灣的康師傅速食麵持續推出各式新品，並以低價及大量廣宣行銷搶奪市佔率之外；更有統一、維力及味丹等諸廠家密集推出新品，並大打品牌行銷、消費者促銷及廣宣，將速食麵的餅做大了（產量種類及廣宣支出），但整體營業額卻降低了，也就是說，產品成本開支增加、收入降低，產生的利益更被壓縮了！

味王面對如此的考驗，在產品銷量、成本結構、研發環境與廣宣預算緊縮等等條件侷限之下，藉著「王子麵」品牌的庇蔭，3月份推出休閒食品型態的小王子麵，成功地在重圍中另創一條生路，創造營業額的同時，將味王企業及王子麵品牌再度炒熱。並繼原味小王子麵後，再繼續研發推出小王子麵海苔口味及其他系列產品，以更美味、方便、多樣化的產品回饋社會大眾，並求產品生命的永續。

另外，面對家庭用第一代味精市場的持續萎縮，味王積極進行第二代鮮寶味精與第三代風味調味料的再突破，無論是產品內容、包裝以及通路的再開拓，都有一定的進展。

此外，味王核心生產線之一的調理食品部分，2003年除了推出兩款新品之外，也將包裝型態調整以降低產品成本，提高競爭力。同時計劃再加強調理包速食麵的品項及產量，整體提昇生產線稼動率。

自從民國89年起，味王醬油廠已自食品GMP項下的優級廠中脫穎而出，於89、90、91、92連年獲頒食品GMP菁英獎。92年味王醬油除了全年持續以賣場試吃型式推廣純釀造不含防腐劑的XO醬油之外，在生產線上再升級：以更優良的麴菌植入，提昇整體醬油釀造品質；又自日本添購全國唯一的「熱風式炒麥機」，除了品質更穩定優良以外，更因為是以煤油加熱，對環境零污染。『味王醬油超越日本醬油』是我們的目標。預期93年再推出健康養生取向的純釀造醬油。同時，在研發、行銷與業務共同努力下，針對不同的醬油產品線，則分別以「質的提昇」、「量的衝刺」與「利潤的創造」三方向齊頭並進。

整體而言，2003年味王更靈活的擴充商品產品線，增加營業額的同時，更求產品利潤的創造。另外，積極跨入各型通路，與不同產業策略聯盟的行銷方案，同時爭取企業與產品的曝光率，以期創造商機，永續經營。



(二) 主要產品之用途及產製過程

1. 主要產品之用途

(1) 味精

味精俗名味素(Mono-Sodium Glutamate,MSG麩酸一鈉)。
。味精不僅是營養分，由於滋味鮮美，早就成爲風行世界，食品加工與日常膳食最受人喜愛的調味品。味王味精獲得正字商標，GMP認證及ISO-9001認證核可，在國內、國外都是第一品牌（並外銷世界七十餘國）。先後與日本協和醱酵、日本味之素會社技術合作。

鮮寶IG味精及風味調味料含有核苷酸，只要一點點，就能顯出柴魚、雞湯、香菇的鮮味，使食品風味更佳，葷素皆宜。

(2) 速食麵

速食麵是否安全衛生，與使用油脂及保存方法是否正確有關。因此製造速食麵必須使用穩定性良好的精製食油，成品不能暴露於高溫或日曬，必須儲存於陰涼乾燥處才能避免引起不良變化，而且一經拆封，就要儘快食用。營養專家建議常吃速食麵的人，最好加雞蛋、肉絲和青菜一起煮食，則不但能夠增進風味，而且能夠攝取平衡的營養和纖維質。另外，家喻戶曉的王子麵，是即食的麵食點心，大人小朋友的最愛；今年更推出“小王子麵”好吃方便又迷人，掀起強購熱潮。

(3) 速食湯

味王紫菜湯是天然營養紫菜和鰹魚切片、調味而成之營養湯，含有人體必需的豐富礦物質、胺基酸、維他命、蛋白質等等，深受廣大消費者、上班族及軍公教人員的喜愛，成長穩定。

另速食杯湯，沖泡方便，適小家庭、單身上班族及學生適用。



(4) 調理食品

味王速食名菜系列，除了一直深愛消費者喜愛的紅燒牛腩、香菇肉羹、咖哩雞肉、素食快餐、筍絲焗肉、梅干扣肉、咖哩豬肉、咖哩牛肉等八種口味之外，今年再推出全新口味「義大利肉醬」及「牛丼」2支，迎合新一代流行趨勢。攜帶方便、食用簡潔、衛生經濟，無論帶便當、快餐、郊遊、登山、露營、健行、餽贈、拜拜、航海、出國、旅遊、颱風期儲備菜餚皆宜，是現代生活中理想的即食名菜。

(5) 醬油

醬油依釀造與加工方法的不同，可分為濃醬油、淡醬油、壺底油、白醬油等。以豆麥為原料，加上良好的釀造條件與設備，嚴格的品管，才能製造成色香味俱全的好醬油。

味王系列醬油不僅品質優良，美味甘醇，尤其與眾不同的是採用密閉式醱酵槽釀造，衛生管理條件最好，在製造過程中不沾染灰塵污物，可以安心食用。知名品牌為金味王及婦友醬油，另開發成功純豆麥釀造XO巧之饌醬油、陳年醬油、醇釀醬油及珍宮釀醬油，是最佳烹調、沾拌之極品。

(6) 飲料及點心罐頭食品

味王飲料產品以蘆筍露、檸檬茶、芭樂汁、柳橙汁、果菜汁、奇異果、冬瓜茶、包種茶、水蜜桃汁及紅棗茶等健康飲料為主，近幾年並增加了礦泉水、阿拉斯加冰河水等產品項目，以符合現代人清淡無負擔的消費意識；罐頭類有香菇麵筋、花生麵筋罐頭等；點心食品類有仙草蜜、八寶粥以及紅豆燕麥及椰奶燕麥等。產品包裝容量有250g長罐裝、矮罐裝、320g及350g中容量罐裝及1000cc大罐裝果汁飲料系列以及塑膠瓶包材等。



2. 產製過程

味王味精製造流程

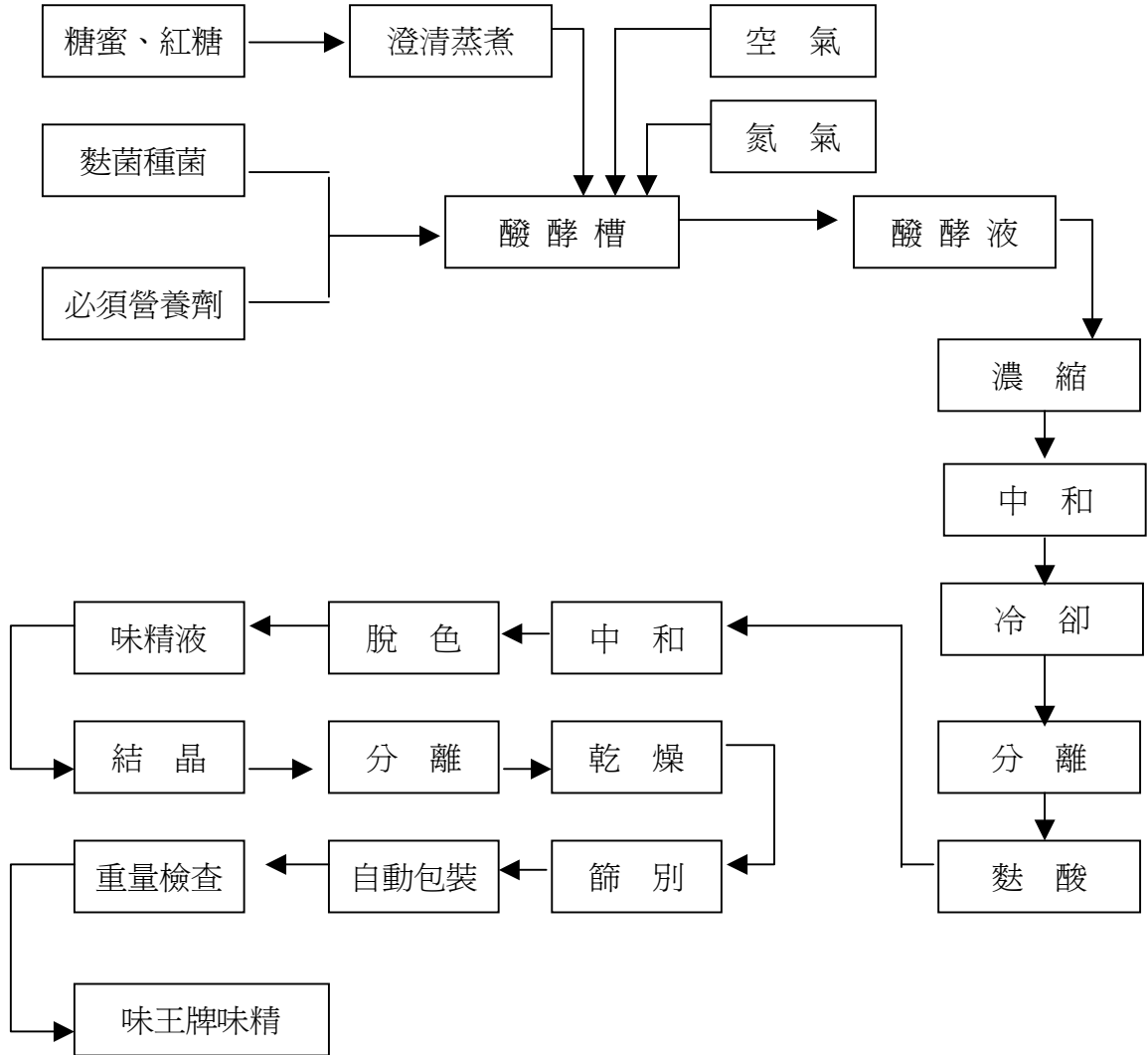



味王醬油製造流程

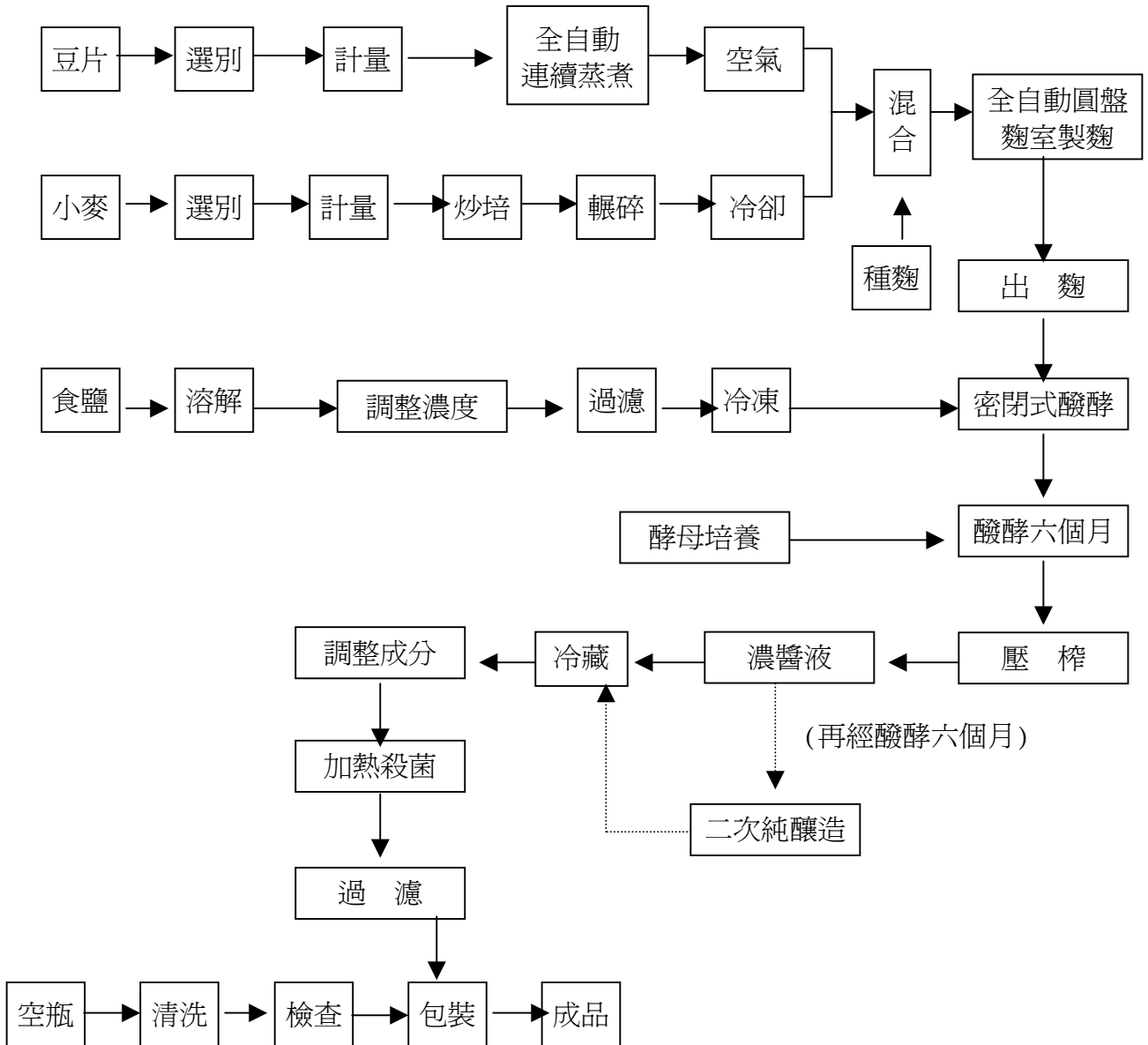



味王速食麵製造流程

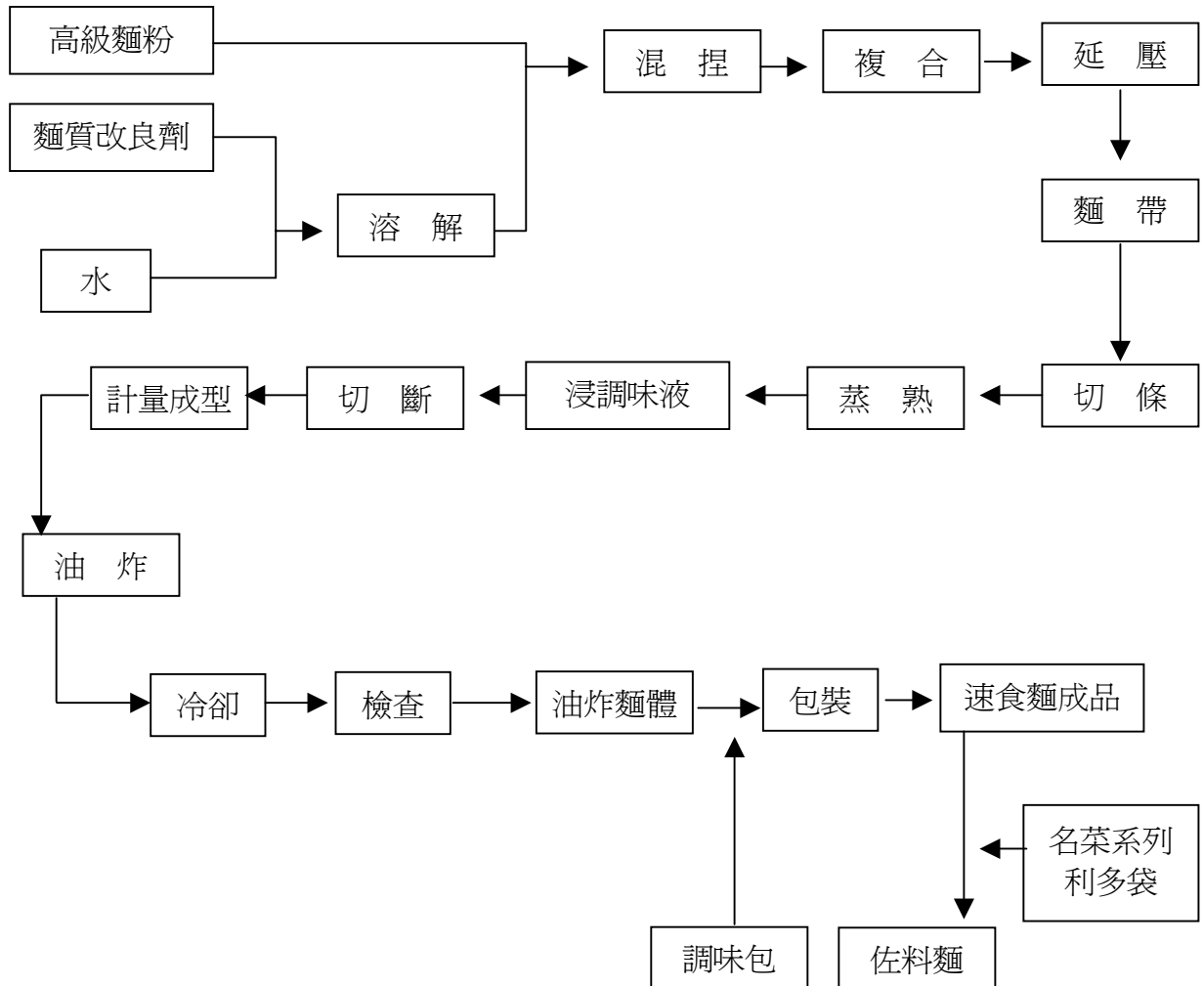



(三) 主要原料之供應狀況

主要原料	供應商	供應情形
麵粉	嘉麵、順發、泰和、豐盟	本公司使用品質較高之高筋、中筋粉，貨源供應充裕，價格較市面便宜1成，長期供應穩定。
棕油	南僑、強冠、頂新	本公司要求符合國際水準之品質，製造供應廠商均實施嚴格品質管制，以確定麵體之穩定性，貨源均為進口，經製造廠商精製，貨源供應充裕。
小麥、高蛋白黃豆粉、片	大統益	除透過釀造公會聯合進口外，其餘均採用國內製造廠商之經加工製品，貨源供應充足，價格平穩。

(四) 最近二年度任一年中曾占進(銷)貨總額百分之十以上之客戶名單：

1. 進貨：不適用。
2. 銷貨：不適用。

(五) 最近二年度生產量值表

單位：新台幣仟元

生產量值 產品別	92 年度		91 年度	
	產 量	產 值	產 量	產 值
味 精	噸 9,549	361,134	噸 8,965	344,009
速 食 麵	仟箱 3,640	414,711	仟箱 3,482	383,068
醬 油	仟打 1,682	217,727	仟打 1,789	228,535
飲 料	仟箱 1,239	124,389	仟箱 1,318	133,840
其 他	311	133,690		130,495
合 計		1,251,651		1,219,947



營運概況

(六) 最近二年度銷售量值表

單位：新台幣仟元

銷售 量值 產品別	年度	92 年 度				91 年 度						
		內 銷		外 銷		內 銷		外 銷				
		量	值	量	值	量	值	量	值			
味 精	噸	8,831	522,753	噸	65	4,169	噸	8,547	547,388	噸	72	4,555
速 食 麵	仟箱	2,867	413,881	仟箱	607	112,159	仟箱	2,738	430,660	仟箱	674	119,504
醬 油	仟打	1,531	297,356	仟打	88	26,576	仟打	1,675	331,927	仟打	62	20,642
飲 料	仟箱	1,384	178,265	仟箱	32	7,190	仟箱	1,544	202,997	仟箱	53	11,935
信義計劃 區 F 3 案			323,913									
其 他			221,507						205,458			13,455
合 計			2,107,769						1,718,430			170,090

三、最近二年度從業員工資料

93 年 4 月 30 日

年 度		九十一年度	九十二年度	當年度截至 九十三年四月三十日
員 工 人 數	技術人員	509	453	444
	銷售人員	344	326	282
	管理人員	94	86	83
	合 計	947	865	809
平均年 齡		41.9	43.9	44.0
平均服務年資		14.2	14.3	14.7
學 歷 分 布 比 率	博 士	—	—	—
	碩 士	0.6%	0.7%	0.7%
	大 專	21.7%	25.2%	24.4%
	高 中	45.9%	45.0%	44.3%
	高中以下	31.8%	29.1%	30.6%



四、環保支出情形

本公司對環保問題一向極為重視，早於民國七十三年起即與日本協同工程公司簽約規劃工廠設置廢水處理設備，豐田廠在七十七年四月完成，順利運轉處理廢水中。

豐田廠於民國 79 年及 86 年皆榮獲工業局頒發防治工業污染績優廠礦。

五、勞資關係

(一)本公司透過勞資會議、職工福利委員會、工會理監事會議、工會代表大會等定期或不定期之會議全面推行勞工參與制度，彼此溝通勞資雙方意見達成共識，進而共同商討公司發展與勞工福利措施，達成勞資和諧，以廠為家，以廠為校。未來仍本此精神，促進勞資和諧。

(二)本公司近二年來無因勞資糾紛而遭受損失。

六、重要契約

項目	當事人	主要內容	限制條款	契約起訖
地上權 設定契約	1.財政部國有財產局台灣北區辦事處 2.新光合成纖維股份有限公司、味王股份有限公司、恆昌開發股份有限公司	國有土地 交由民間 業者開發 經營	1.不得再行出租或出借供他人建築使用。 2.存續期限 50 年 3.經國有財產局同意，始得移轉地上權。	89.04.20 至 139.04.19



七、訴訟、非訟或行政爭訟事件

(一) 貨物稅事件

財政部臺灣省中區國稅局以本公司豐田廠於八十一年一月至八十五年七月間產製蘆筍露等稀釋果蔬汁涉嫌添加香料，應改依一般飲料品百分之十五稅率計課貨物稅，對本公司補徵稅額新臺幣六千六百三十二萬九千三百四十九元。本公司不服，提起訴願、再訴願及行政訴訟，均遭駁回，本公司已先行繳清補徵稅款及利息，最高行政法院以八十九年度再字第一六一號駁回再審之訴，惟本公司再次於九十三年四月二十三日遞狀再次提起再審之訴。

(二) 選派檢查人事件

股東邱宏志等三十三人依公司法第二百四十五條規定，聲請法院選派檢查人，檢查公司業務帳目及財產情形，經臺灣臺北地方法院以九十年度司字第五九一號民事裁定，選派張福琮會計師、陳壽萱會計師及蔡朝安律師為本公司檢查人。

(三) 王慶公司事件

本公司以王慶公司董事未及時向法院聲請宣告破產，致本公司債權受損害，請求王慶公司及其董事負連帶賠償責任，第一審法院判決駁回本件訴訟，本公司不服，依法提起上訴，現由臺灣高等法院以九十一年度上字第一〇二八號審理中。



八、取得或處分資產

最近年度及截至年報刊印日止公司及子公司重大資產買賣情形：

(一) 取得重大資產資料

單位：新台幣仟元

資產名稱	取得年月	購價	賣方	與公司之關係	使用情形
土地(註1)	93.1.6	\$ 918,082	味王(股)公司	對本公司採權益法評價之投資公司	(註3)
建築物(註2)	93.1.6	68,596	味王(股)公司	"	"

註1：包括台北市中山區中山段3小段128,129地號等2筆；台北縣樹林市味王段454-462,464,466-483,490-496,498-505,530,652-657,663-672等62筆；三重市二重埔段中興小段170-0000,171-0001~2,200-0001,202-0000~1,202-0003~5,203-0002,203-0005,0009,0010,0011,213-0001~3,217-0000等18筆；花蓮民德段375,389等2筆；宜蘭五結鄉大吉段593-1,594-2等2筆；南投中興段1803,1803-1等2筆；高雄市三民區義民段738等1筆；高雄市左營區菜公段2小段116,121等2筆；高雄縣鳳山市五甲段1280-6等1筆。上列土地帳面價值業經減除土地增值稅1,067,192千元。

註2：中建大樓、台北廠共15筆、三重廠共51筆、花蓮二層樓房一棟、高雄市三民區義民段三層樓房一棟、高雄縣鳳山市五甲段四層樓房之第三層。

註3：本公司為落實專業分工，有效提昇資產之經營效能及強化公司整體競爭力，於民國九十二年十月十七日經董事會決議新設一百分之百持有之子公司，以作為受讓資產(土地及建築物)之承受公司，並由該子公司(台味股份有限公司)依公司法第185條暨企業併購法第27條之規定，以發行新股作為取得受讓資產之對價。

(二) 處分重大資產資料

單位：新台幣仟元

資產名稱	取得年月	處分年月	未折減餘額	處分價格	處分損益	買方	與公司之關係(註3)
土地(註1)	略	93.1.6	0	\$ 918,082	0	台味股份有限公司	對本公司採權益法評價之投資公司
建築物(註2)	"	93.1.6	0	68,596	0	"	"

註1：包括台北市中山區中山段3小段128,129地號等2筆；台北縣樹林市味王段454-462,464,466-483,490-496,498-505,530,652-657,663-672等62筆；三重市二重埔段中興小段170-0000,171-0001~2,200-0001,202-0000~1,202-0003~5,203-0002,203-0005,0009,0010,0011,213-0001~3,217-0000等18筆；花蓮民德段375,389等2筆；宜蘭五結鄉大吉段593-1,594-2等2筆；南投中興段1803,1803-1等2筆；高雄市三民區義民段738等1筆；高雄市左營區菜公段2小段116,121等2筆；高雄縣鳳山市五甲段1280-6等1筆。上列土地帳面價值業經減除土地增值稅1,067,192千元。

註2：中建大樓、台北廠共15筆、三重廠共51筆、花蓮二層樓房一棟、高雄市三民區義民段三層樓房一棟、高雄縣鳳山市五甲段四層樓房之第三層。

註3：本公司為落實專業分工，有效提昇資產之經營效能及強化公司整體競爭力，於民國九十二年十月十七日經董事會決議新設一百分之百持有之子公司，以作為受讓資產(土地及建築物)之承受公司，並由該子公司(台味股份有限公司)依公司法第185條暨企業併購法第27條之規定，以發行新股作為取得受讓資產之對價。



肆、資金運用計劃執行情形

一、九十三年度擬擴充業務或廠房設備之計劃內容、資金來源、運用概算及可能產生效益。

投資項目	投資金額 (仟元)	所需資金總額 (仟元)	預計產生效益	備註 (仟元)
信義計劃區F3開發案	136,122	878,406	75,302 仟元	89~92 年已動支867,873
豐田廠-醬油組炒麥機汰舊換新	7,000	7,000	降低炒麥後之不良率，提高醬油原料收率及計醬油品質	
豐田廠-速食品組生產精實案執行	3,750	3,750	降低加工成本提高生產效率	
豐田廠-醬油組原料處理製麴設備麴床修繕	3,400	3,400	提高製麴品質以提升醬油醱酵品質	
豐田廠-醬油組薄鹽醬油生產二次加熱系統設備投資製作	1,780	1,780	開發以健康為訴求醬油新產品	

所需資金來源將由盈餘、銀行貸款等共同支應。

二、前次現金增資、發行公司債計劃、前各次現金增資或發行公司債計劃尚未完成及最近三年度資金運用計劃預計效益尚未顯現者之分析：本公司無此情形。



伍、財務概況

一、最近五年資產負債表、損益表、財務分析

(一)最近五年度簡明資產負債表

單位：新台幣仟元

年 度	最近五年度部分財務資料					當年度截至 93年3月31日 財務資料	
	88年	89年	90年	91年(重編)	92年		
流 動 資 產	1,268,510	1,566,725	1,401,085	1,528,264	1,450,193	1,432,399	
長 期 投 資	967,925	858,975	822,891	774,267	879,641	1,892,455	
固 定 資 產	3,060,180	2,282,052	2,135,480	2,104,040	2,091,352	1,599,257	
其 他 資 產	1,446,625	1,961,568	1,980,861	1,921,563	1,812,996	49,914	
流 動 負 債	分配前	1,252,482	2,008,331	1,876,396	2,006,065	1,897,452	1,802,776
	分配後	1,252,482	2,008,331	1,876,396	2,006,065	尙未決議	-
長 期 負 債	2,262,935	1,894,978	1,925,644	493,000	320,000	320,000	
其 他 負 債	401,385	416,792	429,980	1,742,681	1,718,128	658,174	
股 本	2,092,537	2,092,537	2,092,537	2,092,537	2,092,537	2,092,537	
保 留 盈 餘	分配前	(47,885)	(395,505)	(174,816)	89,393	221,266	290,773
	分配後	(47,885)	(395,505)	(174,816)	89,393	尙未決議	-
資 產 總 額	6,743,240	6,669,320	6,340,317	6,328,134	6,234,182	5,183,321	
負 債 總 額	分配前	3,916,802	4,320,101	4,232,020	4,241,746	3,935,580	2,780,950
	分配後	3,916,802	4,320,101	4,232,020	4,241,746	尙未決議	-
股 東 權 益 總 額	分配前	2,826,438	2,349,219	2,108,297	2,086,388	2,298,602	2,402,371
	分配後	2,826,438	2,349,219	2,108,297	2,086,388	尙未決議	-



(二)最近五年度簡明損益表

單位：新台幣仟元

項目 \ 年度	最近五年度部分財務資料					當年度截至 93年3月31日 財務資料
	88年	89年	90年	91年(重編)	92年	
營業收入	2,925,657	3,291,971	2,455,384	1,906,210	2,107,769	440,716
營業毛利	696,434	738,881	666,094	617,524	529,072	133,107
營業(損)益	(36,799)	(46,645)	7,287	80,165	787	17,566
利息收入	21,807	16,579	20,450	19,815	17,867	3,527
利息費用	125,783	117,023	113,144	94,308	58,951	7,446
會計原則變動 累積影響數前 稅前淨利(損)	559	(406,223)	(212,353)	57,394	126,432	98,330
會計原則變動 累積影響數	(14,137)	-	-	-	-	-
稅後淨利 (淨損)	(13,578)	(460,223)	(242,053)	57,372	131,873	69,507
每股盈餘 (虧損)(元)	(0.07)	(2.20)	(1.16)	0.28	0.64	0.34

註：各年度利息資本化之金額如下：

年 度	八十八年度	八十九年度	九十年度	九十一年度	九十二年度
金 額	\$ 580	\$ 18,779	\$ 30,948	\$ 29,346	\$ 11,110



(三) 最近五年度簽證會計師之姓名及其查核意見

年度	簽證會計師事務所	簽證會計師	查核報告意見
88	眾信聯合會計師事務所	翁榮隨、張敏玉	修正式無保留意見(註一)
89	大中國際聯合會計師事務所	林寬照、李聰明	修正式無保留意見(註二)
90	大中國際聯合會計師事務所	林寬照、李聰明	修正式無保留意見(註二)
91	大中國際聯合會計師事務所	林寬照、李聰明	修正式無保留意見(註二)
92	大中國際聯合會計師事務所	林寬照、李聰明	修正式無保留意見(註二、三)

註一：自民國八十八年對原採遞延一年依權益法認列投資損益之部份長期投資改採當期認列投資損益，與前期不一致外，無其他保留事項之查核意見報告書。

註二：本公司部分採權益法評價之被投資公司，其財務報表未經主查會計師查核，而係由其他會計師查核；及本公司由於轉投資之泰國味王有限公司是否存有帳外盈餘等事項，由檢察官偵查及股東聯名向法院聲請選派檢查人調查，繫屬法院審理中（九十二年度法院裁定選派之檢查人業向法院提出檢查報告，有關由檢查官偵查部分，尚未接獲法院之判決）。因此本公司是否應該獲得損害賠償或收益，胥視未來法院訴訟確定判決之結果而定。

註三：本公司由於轉投資之泰國味王有限公司，因更正折舊計算錯誤致重編九十一年度財務報表，本公司因此配合重編九十一年度財務報表。



二、最近五年度重要財務比率分析

分析項目		最近五年度財務分析					當年度截至 93年3月31日 財務資料	
		88年	89年	90年	91年 (註1)	92年		
財務結構 (%)	負債占資產比率	58.08	64.78	66.75	67.03	63.13	53.65	
	長期資金占固定資產比率	166.31	185.98	188.90	122.59	125.21	170.23	
償債能力 (%)	流動比率	101.28	78.01	74.67	76.18	76.43	79.46	
	速動比率	65.72	39.32	32.22	33.30	31.30	32.20	
	利息保障倍數(倍)	0.88	(2.52)	(87.68)	1.61	3.14	1,420.57	
經營能力	應收款項週轉率(次)	6.34	7.49	6.74	6.55	7.74	6.94	
	應收款項收現日數	58.00	49.00	54.00	55.73	47.15	52.59	
	應付款項週轉率(次)	10.17	10.19	7.61	6.98	9.17	7.55	
	存貨週轉率(次)	4.89	4.47	2.37	1.59	1.86	1.44	
	平均售貨日數	75.00	82.00	154.00	230.15	196.35	253.47	
	固定資產週轉率(次)	0.96	1.23	1.16	0.90	1.00	0.95	
	總資產週轉率(次)	0.43	0.49	0.38	0.30	0.34	0.30	
獲利能力	資產報酬率(%)	1.63	(5.55)	(2.42)	2.02	2.80	1.28	
	股東權益報酬率(%)	(0.48)	(17.78)	(10.86)	2.74	6.01	2.98	
	占實收資本 比率(%)	營業利益	(1.76)	(2.23)	(0.23)	3.83	0.04	0.84
		稅前淨利(損)	(0.65)	(19.41)	(10.15)	2.74	6.04	4.70
	淨利(損)率(%)	(0.46)	(13.98)	(9.91)	3.01	6.26	15.77	
	每股盈餘(虧損)(元)	(0.07)	(2.20)	(1.16)	0.28	0.64	0.34	
	追溯調整後每股盈餘 (虧損)(元)	(0.07)	(2.20)	(1.16)	0.28	0.64	0.34	
現金 流量	現金流量比率(%)	2.90	(20.08)	2.39	4.82	39.51	4.97	
	現金流量允當比率(%)	9.98	(18.33)	(20.56)	(29.89)	62.82	124.34	
	現金再投資比率(%)	0.56	(6.91)	0.80	1.81	13.88	2.04	
槓桿 度	營運槓桿度	(3.10)	(2.31)	(28.19)	1.19	123.20	1.46	
	財務槓桿度	0.23	0.29	0.04	(5.67)	(0.01)	1.74	



三、監察人審查報告書

味王股份有限公司 監察人審查報告書

茲 准

董事會造送之本公司九十二年度經會計師查核後之營業報告書、財務報表、盈虧撥補表等經本監察人等會同審查完竣，認為尚無不符，爰依照公司法第二百一十九條之規定繕具報告。

敬 請

鑒 核

此 上

本公司九十三年股東常會

常駐監察人：杜恒韻 

監 察 人：江文令 

監 察 人：周永祥 

中 華 民 國 九 十 三 年 四 月 二 十 七 日



四、最近年度財務報表

味王股份有限公司財務報表會計師查核報告

受文者：味王股份有限公司 董事會

味王股份有限公司(以下稱味王公司)民國九十二年及九十一年十二月三十一日之資產負債表，暨民國九十二年及九十一年一月一日至十二月三十一日之損益表、股東權益變動表及現金流量表，業經本會計師查核竣事。上開財務報表之編製係管理階層之責任，本會計師之責任則為根據查核結果對上開財務報表表示意見。上開財務報表中，部分採權益法評價之被投資公司，其財務報表未經本會計師查核，而係由其他會計師查核，因此，本會計師對上開財務報表所表示之意見中，有關該等被投資公司財務報表所列之金額及各項財務揭露資訊，係依據其他會計師之查核報告。民國九十二年及九十一年十二月三十一日該等採權益法評價之長期股權投資金額分別為新台幣(以下同)575,150千元及365,393千元，分別占資產總額之9.23%及5.77%，民國九十二年及九十一年一月一日至十二月三十一日對該等被投資公司依權益法評價分別認列投資損失8,213千元及15,174千元，分別占營業收入淨額之0.39%及0.80%。

本會計師係依照「會計師查核簽證財務報表規則」及一般公認審計準則規劃並執行查核工作，以合理確信財務報表有無重大不實表達。此項查核工作包括以抽查方式獲取財務報表所列金額及所揭露事項之查核證據、評估管理階層編製財務報表所採用之會計原則及所作之重大會計估計，暨評估財務報表整體之表達。本會計師相信此項查核工作及其他會計師之查核報告可對所表示之意見提供合理之依據。

依本會計師之意見，基於本會計師之查核結果及其他會計師之查核報告，第一段所述財務報表在所有重大方面係依照「證券發行人財務報告編製準則」及一般公認會計原則編製，足以允當表達味王公司民國九十二年及九十一年十二月三十一日之財務狀況，暨民國九十二年及九十一年一月一日至十二月三十一日之經營成果與現金流量。

如財務報表附註十所述，味王公司之國外轉投資公司泰國味王有限公司，因更正折舊計算錯誤致重編九十一年度財務報表，味王公司因此配合



財務概況

重編九十一年度財務報表，使九十一年初累積虧損及九十一年度淨利分別增加35,201仟元及3,443仟元，九十一年底長期股權投資則相對減少31,758仟元。

如財務報表附註十所述，味王公司由於轉投資之泰國味王有限公司是否存在帳外盈餘等事項，由檢察官偵查及股東聯名向法院聲請選派檢查人調查，法院裁定選派之檢查人業向法院提出檢查報告。有關由檢察官偵查部分，尚未接獲法院之判決。因此味王公司是否應該獲得損害賠償或收益，胥視未來法院訴訟確定判決之結果而定。

味王公司已編製民國九十二年度及九十一年度合併財務報表，並經本會計師出具修正式無保留意見之查核報告在案，備供參考。

謹此報告

大中國際聯合會計師事務所

林寬照 會計師



李聰明 會計師



財政部證期會核准簽證字號：

(90)台財證(六)第 145560 號函

中 華 民 國 九 十 三 年 三 月 三 十 一 日

味王股份有限公司
資產負債表
民國九十二年及九十一年十二月三十一日

單位：除每股面額為新台幣元外，餘係新台幣仟元

代 碼	資 產	附 註	九十二年底		九十一年底(重編)		代 碼	負 債 及 股 東 權 益	附 註	九十二年底		九十一年底(重編)	
			金 額	%	金 額	%				金 額	%	金 額	%
11-12	流動資產	二					21-22	流動負債	二				
1100	現 金	四(一)	\$ 105,508	1.69	\$ 126,092	1.99	2100	短期借款	四(八)	\$ 1,103,049	17.69	\$ 1,288,667	20.36
1110	短期投資淨額	四(二)	183,040	2.93	142,136	2.25	2110	應付短期票券	四(九)	44,832	0.72	119,879	1.89
1120	應收票據淨額	四(三)	98,956	1.59	109,031	1.72	2120	應付票據	五	19,295	0.31	85,157	1.35
1140	應收帳款淨額	四(三)、五	161,912	2.60	174,699	2.76	2140	應付帳款	五	156,607	2.51	83,222	1.31
1180	其他應收款-關係人	五	81	-	65,858	1.04	2170	應付費用		161,792	2.60	78,860	1.25
1210	存貨淨額	四(四)	847,227	13.59	851,261	13.45	2262	預收房屋款		379,386	6.09	151,545	2.40
1286	遞延所得稅資產-流動	四(十六)	23,595	0.38	10,239	0.16	2272	一年內到期長期負債	四(十)	-	-	119,333	1.89
1298	其他流動資產	五	29,874	0.48	48,948	0.78	2298	其他流動負債		32,491	0.52	79,402	1.25
	流動資產合計		1,450,193	23.26	1,528,264	24.15		流動負債合計		1,897,452	30.44	2,006,065	31.70
14-	基金及長期投資	二、四(五)、十					24-	長期付息負債					
1421	長期股權投資(淨額)						2420	長期借款	四(十)	320,000	5.13	493,000	7.79
142101	採權益法之長期投資		796,408	12.77	656,134	10.37							
142102	採成本法之長期投資		83,233	1.34	118,133	1.87							
	基金及長期投資合計		879,641	14.11	774,267	12.24	25-28	其他負債					
15-16	固定資產淨額	二、四(六)、六					2510	土地增值稅準備	二、四(六)	1,313,311	21.07	1,313,311	20.75
	成 本						2810	應計退休金負債	二、四(十一)	387,279	6.21	408,809	6.46
1501	土 地		506,312	8.12	535,551	8.46	2880	其他負債-其他	五	17,538	0.28	20,561	0.33
1521	房屋及建築		276,880	4.44	287,534	4.54		其他負債合計		1,718,128	27.56	1,742,681	27.54
1531	機器設備		899,780	14.43	891,153	14.08		負債總計		3,935,580	63.13	4,241,746	67.03
1551	運輸設備		81,433	1.31	86,246	1.36							
1561	生財器具		114,698	1.84	115,453	1.83	3-	股東權益					
1620	出租資產		733,743	11.77	694,082	10.97	3100	股 本-每股面額十元	四(十二)	2,092,537	33.56	2,092,537	33.07
1681	什項設備		24,692	0.40	25,058	0.40	3110	普通股-額定240,000仟股 發行209,254仟股					
15X8	重估增值		720,697	11.56	720,697	11.39	3200	資本公積	四(十三)				
15XY	成本及重估增值合計		3,358,235	53.87	3,355,774	53.03	3220	資本公積-庫藏股		13,984	0.22	-	-
15X9	減：累計折舊		(1,274,241)	(20.44)	(1,253,463)	(19.81)	3260	資本公積-長期投資		59,265	0.95	59,265	0.94
1672	預付設備款		7,358	0.12	1,729	0.03	3300	保留盈餘	四(十四)				
	固定資產淨額		2,091,352	33.55	2,104,040	33.25	3310	法定盈餘公積		5,393	0.09	-	-
17-	無形資產						3320	特別盈餘公積		115,758	1.86	-	-
1770	遞延退休金成本	二、四(十一)	209,296	3.36	248,852	3.93	3351	累積盈餘	十	100,115	1.61	89,393	1.41
18-	其他資產						3400	股東權益其他項目	二				
1810	閒置資產淨額	二、四(七)、六	1,537,245	24.66	1,539,402	24.33	3410	長期股權投資未實現跌價損失		(68,551)	(1.10)	(123,384)	(1.95)
1820	存出保證金		7,298	0.11	24,632	0.39	3420	累積換算調整數		(11,235)	(0.18)	(18,507)	(0.29)
1860	遞延所得稅資產-非流動	二、四(十六)	16,197	0.26	24,126	0.38	3510	庫藏股票	二、四(五)、四(十五)	(8,664)	(0.14)	(12,916)	(0.21)
1888	其他什項資產	五	42,960	0.69	84,551	1.33		股東權益總計		2,298,602	36.87	2,086,388	32.97
	其他資產合計		1,603,700	25.72	1,672,711	26.43		承諾事項及或有事項	七及十				
	資 產 總 計		\$ 6,234,182	100.00	\$ 6,328,134	100.00		負 債 及 股 東 權 益 總 計		\$ 6,234,182	100.00	\$ 6,328,134	100.00

(參閱財務報表附註、附表及查核報告)

負責人：

經理人：

主辦會計：

味王股份有限公司
損益表
民國九十二年及九十一年一月一日至十二月三十一日

單位：除每股盈餘為新台幣元外，餘係新台幣千元

代碼	會計科目	附註	九十二年度		九十一年度(重編)	
			金額	%	金額	%
4000	營業收入	二	\$ 2,150,642	102.03	\$ 1,960,125	102.83
4170	銷貨退回及折讓		(42,873)	(2.03)	(53,915)	(2.83)
	營業收入淨額		2,107,769	100.00	1,906,210	100.00
5000	營業成本	二	1,578,697	74.90	1,288,686	67.60
5910	營業毛利		529,072	25.10	617,524	32.40
5920	聯屬公司間未實現利益		(503)	(0.02)	-	-
	營業毛利淨額		528,569	25.08	617,524	32.40
6000	營業費用		527,782	25.04	537,359	28.19
6100	推銷費用		415,647	19.72	404,753	21.23
6200	管理及總務費用		105,368	5.00	126,656	6.65
6300	研究發展費用		6,767	0.32	5,950	0.31
6900	營業淨利		787	0.04	80,165	4.21
7100	營業外收入及利益		357,270	16.95	172,477	9.04
7110	利息收入		17,867	0.85	19,815	1.04
7121	採權益法認列之投資收益		217,740	10.33	115,378	6.05
7130	處分固定資產利益		2,941	0.14	11,633	0.61
7140	處分投資利益		1,866	0.09	-	-
7240	短期投資市價回升利益		57,854	2.74	-	-
7480	什項收入		59,002	2.80	25,651	1.34
7500	營業外費用及損失		231,625	10.99	195,248	10.24
7510	利息費用		58,951	2.80	94,308	4.95
7522	其他投資損失	四(二)、四(五)	62,456	2.96	13,386	0.70
7540	處分投資損失		118	0.01	9,105	0.48
7620	閒置資產折舊及跌價損失		4,821	0.23	13,782	0.72
7880	什項支出		105,279	4.99	64,667	3.39
7900	稅前淨利		126,432	6.00	57,394	3.01
8110	所得稅(費用)利益	二、四(十六)	5,441	0.26	(22)	-
9600	本期淨利		\$ 131,873	6.26	\$ 57,372	3.01
	每股盈餘：		稅前	稅後	稅前	稅後
9750	基本每股盈餘	二、四(十七)	\$ 0.61	\$ 0.64	\$ 0.28	\$ 0.28
	假設子公司對本公司股票之投資不視為庫藏股票時之擬制資料：					
	本期淨利		\$ 140,416	\$ 145,857	\$ 57,394	\$ 57,372
	基本每股盈餘		\$ 0.67	\$ 0.70	\$ 0.28	\$ 0.28

(參閱財務報表附註、附表及查核報告)

負責人：

經理人：

主辦會計：

味王股份有限公司
股東權益變動表
民國九十二年及九十一年一月一日至十二月三十一日

單位：新台幣仟元

項 目	資 本 公 積			保 留 盈 餘			股 東 權 益 其 他 項 目				合 計
	股 本	庫 藏 股	長期投資	法定盈餘公積	特別盈餘公積	累積盈餘(虧損)	長期股權投資 未實現跌價損失	累積換算調整數	庫藏股票		
民國九十一年一月一日餘額(重編前)	\$ 2,092,537	\$ -	\$ 301,303	\$ -	\$ 67,222	\$ (242,038)	\$ (89,384)	\$ (21,343)	\$ -	\$ 2,108,297	
減:重編調整(附註十)	-	-	-	-	-	(35,201)	-	-	-	(35,201)	
民國九十一年一月一日餘額(重編後)	2,092,537	-	301,303	-	67,222	(277,239)	(89,384)	(21,343)	-	2,073,096	
資本公積彌補虧損	-	-	(242,038)	-	-	242,038	-	-	-	-	
長期投資累積換算調整數	-	-	-	-	-	-	-	2,836	-	2,836	
長期股權投資未實現跌價損失調整	-	-	-	-	-	-	(34,000)	-	-	(34,000)	
庫藏股票	-	-	-	-	-	-	-	-	(12,916)	(12,916)	
特別盈餘公積轉回	-	-	-	-	(67,222)	67,222	-	-	-	-	
九十一年度淨利(重編後)	-	-	-	-	-	57,372	-	-	-	57,372	
民國九十一年十二月三十一日餘額(重編後)	2,092,537	-	59,265	-	-	89,393	(123,384)	(18,507)	(12,916)	2,086,388	
提列法定盈餘公積	-	-	-	5,393	-	(5,393)	-	-	-	-	
提列特別盈餘公積	-	-	-	-	115,758	(115,758)	-	-	-	-	
庫藏股調整	-	-	-	-	-	-	-	-	4,252	4,252	
處分庫藏股票之資本公積	-	13,984	-	-	-	-	-	-	-	13,984	
長期投資累積換算調整數	-	-	-	-	-	-	-	7,272	-	7,272	
長期股權投資未實現跌價損失調整	-	-	-	-	-	-	54,833	-	-	54,833	
九十二年度淨利	-	-	-	-	-	131,873	-	-	-	131,873	
民國九十二年十二月三十一日餘額	\$ 2,092,537	\$ 13,984	\$ 59,265	\$ 5,393	\$ 115,758	\$ 100,115	\$ (68,551)	\$ (11,235)	\$ (8,664)	\$ 2,298,602	

(參閱財務報表附註、附表及查核報告)

負責人：

經理人：

主辦會計：

味王股份有限公司
現金流量表
民國九十二年及九十一年一月一日至十二月三十一日

單位：新台幣仟元

	九十二年度	九十一年度(重編)
營業活動之現金流量：		
淨 利	\$ 131,873	\$ 57,372
調整項目：		
折 舊	40,256	45,977
閒置資產折舊及跌價損失	4,821	20,486
閒置資產報廢損失	1,279	-
備抵跌價損失減少	(3,620)	(6,704)
存貨報廢損失	16,704	-
各項攤提提列	762	1,378
備抵呆帳提列	53,673	26,472
備抵呆帳沖銷及轉列收入	(684)	(5,036)
處分投資(利益)損失淨額	(1,748)	9,105
備抵存貨跌價損失轉收入	-	(1,156)
處分固定資產利益	(2,941)	(11,633)
處分固定資產損失	532	1,123
遞延所得稅資產增加	(5,427)	-
遞延退休金成本減少	39,556	12,807
短期投資備抵跌價損失提列(轉回)	(57,854)	13,386
按權益法認列之投資收益	(217,740)	(115,378)
按權益法評價之現金股利	342,766	-
按成本法認列之投資損失	62,456	-
應收款項減少	23,880	15,978
存貨增加	(12,670)	(76,194)
其他流動資產(增加)減少	84,851	(24,070)
應付款項增加(減少)	7,523	(32,750)
應付費用增加(減少)	82,932	(1,196)
其他流動負債增加	180,930	181,228
應計退休金負債增加(減少)	(21,530)	1,399
其 他	(923)	(15,951)
營業活動之淨現金流入	749,657	96,643

(接次頁)

(承前頁)

投資活動之現金流量：

應收關係人融資墊款增加	(10,531)	(27,702)
出售短期投資價款	18,626	128,977
長期投資增加	(209,109)	-
購置固定資產	(28,795)	(14,245)
出售固定及閒置資產價款	902	24,915
其他資產減少	14,687	2,609
投資活動之淨現金流入(流出)	<u>(214,220)</u>	<u>114,554</u>

融資活動之現金流量：

短期借款減少	(185,618)	(62,883)
應付短期票券增加(減少)	(75,047)	45,270
長期借款減少	(292,333)	(119,333)
其他	(3,023)	1,545
融資活動之淨現金流出	<u>(556,021)</u>	<u>(135,401)</u>

現金增加(減少)數	\$ (20,584)	\$ 75,796
年初現金餘額	<u>126,092</u>	<u>50,296</u>
年底現金餘額	<u>\$ 105,508</u>	<u>\$ 126,092</u>

現金流量資訊之補充揭露：

支付利息	\$ 60,316	\$ 98,084
減：資本化利息	<u>(11,110)</u>	<u>(29,346)</u>
不含資本化利息之支付利息	<u>\$ 49,206</u>	<u>\$ 68,738</u>

不影響現金流量之融資活動：

一年內到期長期負債	<u>\$ -</u>	<u>\$ 119,333</u>
-----------	-------------	-------------------

(參閱財務報表附註、附表及查核報告)

負責人：

經理人：

主辦會計：



財務概況

味王股份有限公司
財務報表附註及附表
民國九十二年及九十一年(重編)十二月三十一日
(金額除另予說明者外，均以新台幣仟元為單位)

一、公司沿革及業務

味王股份有限公司(以下稱本公司)原名「中國醱酵工業股份有限公司」，於民國四十八年四月依公司法及其他有關法令規定成立之營利事業，於民國六十八年五月更名為「味王股份有限公司」。本公司股票於民國五十二年經證券管理機關核准於台灣證券交易所上市。

本公司經營之主要業務為生產及銷售味精、醬油、速食麵、罐頭食品及飲料等暨住宅及大樓開發租售業、工業廠房開發租售業及投資興建公共建設業。截至九十二年底止，本公司從業員工人數為八七〇名。

二、重要會計政策彙總說明

本公司帳冊與主要之財務報表，係依照中華民國證券發行人財務報告編製準則、證券交易法、公司法、商業會計法相關條文及一般公認會計原則與實務登載、編製。本財務報表採行之主要會計政策如下：

(一)流動與非流動之分類標準

用途未受限制之現金或約當現金，或為交易目的而持有，或短期間持有且預期於資產負債表日後十二個月內將變現，或在企業營業週期之正常營運過程中，預期將變現或備供出售或消耗之資產，為流動資產；不屬於流動資產者，為非流動資產。

須於資產負債表日後十二個月內清償，或因營業而發生預期將於企業營業週期之正常營運過程中清償之負債，為流動負債；不屬於流動負債者，為非流動負債。

(二)營業週期

因營建工程營業週期通常長於一年，因是與工程相關之資產與負債，係按營業週期(約為二至五年)作為劃分流動與非流動之基準，其餘科目仍以一年為劃分基準。

(三)短期投資

係購置國內上市權益證券及投資信託基金之受益憑證，取得時以成本為入帳基礎，出售時成本及出售損益係按加權平均法計算，年底並以總額比較按成本與市價孰低法評價。市價低於成本時，則提列備抵跌價損失，嗣後若市價回升，則在已提列之金額內予以沖回。股票股利不列為投資收益，僅列記股數增加，並按增加後之總股數計算每股成本。上市權益證券市價係以當



財務概況

年度最後一個月平均收盤價為準；投資信託基金市價，係以資產負債表日基金淨資產價值計算。

(四) 以外幣為準之交易事項

本公司會計記錄係以新台幣為記帳單位，以外幣為準之交易事項(非遠期外匯買賣合約)，係按交易發生時之即期匯率折算之新台幣金額入帳。外幣資產或負債實際以新台幣收付結清時，因匯率變動所發生之兌換損失或盈益，列為收付年度之損益。外幣資產及負債之年底餘額，再按年底時之即期匯率予以換算調整，因而產生之兌換差額，作為當期損益。

(五) 備抵呆帳

係就年底應收款項餘額及客戶情況，依據經驗及帳齡評估可能發生呆帳比率提列之。

(六) 存 貨

以成本為入帳基礎，按加權平均法計價，倘有呆滯存貨並評估其呆滯損失。原、物料及在製品係以重置(製)成本為市價，製成品及商品採淨變現價值計價。比較成本與市價孰低法時，係採總額比較法計算。市價低於成本時，提列備抵存貨跌價損失，當市價回升時，則就已提列之備抵跌價損失內沖回。

地上權及建屋工程款列為在建工程，建造期間因建造房屋產生之借款利息予以資本化，列為在建工程成本。

地上權及建屋工程，於工程完工交屋時結算損益，有關完工交屋損益歸屬年度之認定，係以工程已完工達可交屋狀態且已實際交付房屋並完成所有權移轉之日期為準。若於資產負債日完成交屋或所有權移轉且於期後期間完成另一項時亦可提前認列該交屋損益。

工程已售未售成本之分攤，係採售價比例分攤。

(七) 長期股權投資

持有未上市上櫃股票列為長期股權投資。除對被投資公司具有重大影響力之長期股權投資，採權益法處理外，餘均採成本法處理。採用權益法時與被投資公司相互間交易之未實現損益，並予以消除。投資成本與股權淨值間之差額，按二十年以直線法攤銷。當該投資價值確已減損，且回復之希望甚小時，則調整其帳面價值，並認列跌價損失。取得股票股利不認列投資收益，僅註記股數增加，亦不增加投資帳面金額；股票出售時，其成本係按加權平均法計算。國外被投資公司外幣財務報表按現時匯率換算後所產生之兌換差額，按對該公司投資比率作為換算調整數，列於股東權益累積換算調整數項下。

長期投資轉為短期投資，若市價低於成本時，應即承認其損失，並以承



財務概況

認損失後之該投資帳面價值作為新成本。

自九十一年度起，子公司持有本公司之股票適用「庫藏股票會計處理準則」規定，視為庫藏股票，本公司按持股比例調整減列長期投資，並將庫藏股票作為股東權益之減項。本公司與被投資公司間相互投資之損益計算方式，亦採庫藏股票法。

(八) 固定資產及非營業用資產

土地係按成本或成本加重估增值計價，土地以外之固定資產係以成本或成本加重估增值減累計折舊計價。非供營業使用之土地、建築物及機器設備等列為閒置資產，以成本及淨變現價值孰低為計價基礎。購置或擴建固定資產，於取得或完工前所支出之款項，所應負擔之利息予以資本化，計入固定資產成本。

重大之增添、改良及更新，作為資本支出，列入固定資產；零星更換及修理維護支出，則作為當年度費用，固定資產及非營業用資產報廢及出售時，其成本、重估增值及累計折舊均自帳上予以減除。若有處分固定資產損失及利益時，列為當年度損益。

固定資產及閒置資產辦理重估者，除增加重估資產之增值金額及將土地增值稅準備列入其他負債外，淨額則貸記資本公積。

固定資產折舊之提列係依照下列耐用年數，以直線法提列之：房屋及建築15至55年；機器設備5至15年；運輸設備5至10年；生財器具3至8年及什項設備3至12年。固定資產重估增值之折舊，則依重估後剩餘耐用年限計算提列。耐用年數屆滿而仍繼續使用之固定資產，其殘值依估計使用年數，按原折舊方法繼續提列折舊至折足為止。

非供營業使用之折舊性資產按剩餘耐用年數計提之折舊，列為營業外支出。

(九) 員工退休金

本公司退休金依財務會計準則公報第十八號「退休金會計處理準則」之規定處理，按精算結果認列退休金費用。未認列過渡性淨給付義務按十五年採直線法攤銷，退休金損益則按員工平均剩餘服務年數，採直線法攤銷。

最低退休金負債未超過未認列前期服務成本及未認列過渡性淨給付義務合計數時，借記「遞延退休金成本」，帳列無形資產。

實際支付退休金時，先由準備金撥付，若有不足，則先行沖轉應計退休金負債，再不足時，則列為支付年度費用。

(十) 收入、成本及費用

收入於獲利過程大部分已完成，且已實現或可實現時認列。相關成本配合收入於發生時承認。費用則依權責發生制於發生時認列為當年度費用。



財務概況

(十一) 所得稅

本公司所得稅採跨期間所得稅分攤。將暫時性差異及年度虧損扣抵所產生之所得稅影響數認列為遞延所得稅資產，再評估其可實現性，認列相關備抵評價金額；而應課稅暫時性差異之影響數認列為遞延所得稅負債。遞延所得稅資產或負債依其相關資產或負債之分類劃分為流動或非流動項目，非與資產或負債相關者，則依預期回轉期間之長短劃分為流動或非流動項目。

短期票券利息收入已分離課徵之所得稅，列為當年度之所得稅。

以前年度所得稅之調整，列入調整年度之所得稅。

每年度盈餘於翌年度股東會決議未作分配者，該未分配餘額將依稅法核算後按百分之十加徵所得稅，列為股東會決議盈餘保留年度之費用。

(十二) 每股盈餘

係就已發行之普通股股數按加權平均法計算，但以未分配盈餘及資本公積轉增資之股數，係追溯調整計算。

(十三) 科目重分類

九十一年度財務報表部分會計科目，業經重分類，以配合九十二年財務報表之表達。

三、會計變動之理由及影響

根據財務會計準則公報第三十號「庫藏股票會計處理準則」及財政部證券暨期貨管理委員會相關函令之規定，本公司自民國九十一年度起，將子公司持有母公司股票視同庫藏股票處理。是項會計原則之採用，使九十一年度之長期投資淨額減少12,916千元，惟並不影響民國九十一年度之損益。

四、重要會計科目之說明

(一) 現金

	九十二年底	九十一年底
庫存現金	\$ 2,409	\$ 4,063
支票存款	31,934	33,277
活期存款	66,209	78,668
外匯存款	4,956	10,084
合計	\$ 105,508	\$ 126,092



財務概況

(二)短期投資淨額

	九十二年底	九十一年底
基金	\$ 181,484	\$ 181,484
上市公司股票	72,802	89,752
減：備抵跌價損失	(71,246)	(129,100)
淨額	\$ 183,040	\$ 142,136
市價或淨值	\$ 183,040	\$ 142,136

上列短期投資於九十二年底及九十一年底按成本與市價孰低法評價分別認列回升利益57,854仟元及跌價損失13,386仟元。九十二年度上市公司遠森網路科技辦理減資，本公司業按持股比例認列減資損失計72仟元。

(三)應收票據及帳款

	九十二年底	九十一年底
應收票據	\$ 99,956	\$ 110,132
減：備抵呆帳	(1,000)	(1,101)
淨額	\$ 98,956	\$ 109,031
應收帳款	\$ 164,393	\$ 177,578
減：備抵呆帳	(2,481)	(2,879)
淨額	\$ 161,912	\$ 174,699

(四)存 貨

	九十二年底	九十一年底
製成品	\$ 139,493	\$ 116,776
在製品	58,015	63,291
原料	37,176	35,684
物料及燃料	31,224	33,059
商 品	15,822	17,255
在建工程	565,497	585,196
合 計	\$ 847,227	\$ 851,261

九十二年底及九十一年底存貨之投保金額分別為282,334仟元及265,206仟元；另九十二年度及九十一年度上列在建工程利息資本化金額分別為11,110仟元及29,346仟元。



財務概況

(五)長期投資

被 投 資 公 司	九十二年底		九十一年底(重編)	
	金 額	持 股 %	金 額	持 股 %
採權益法評價者：				
冠軍股份有限公司	\$ 175,709	99.48	\$ 113,585	99.46
森美工業股份有限公司	41,283	75.05	37,475	75.05
西貢味王股份有限公司	193,333	65.00	228,274	65.00
印尼味王股份有限公司	-	49.00	-	49.00
泰國味王有限公司	360,068	48.66	116,661	48.52
泰國冠軍有限公司	21,749	49.00	20,458	49.00
VE Wong International Ltd.	3,266	100.00	139,681	100.00
台味股份有限公司	1,000	100.00	-	-
小 計	<u>796,408</u>		<u>656,134</u>	
採成本法評價者：				
第一生技創投股份有限公司	25,000	6.25	25,000	6.25
力世創業投資股份有限公司	50,000	5.68	50,000	5.68
長生國際開發股份有限公司	4,000	2.42	63,000	2.42
惟達電股份有限公司	10,000	0.18	10,000	0.18
其 他	4,133	-	7,517	-
小 計	<u>93,133</u>		<u>155,517</u>	
減：備抵跌價損失	<u>(9,900)</u>		<u>(37,384)</u>	
淨 額	<u>83,233</u>		<u>118,133</u>	
合 計	<u>\$ 879,641</u>		<u>\$ 774,267</u>	

1. 上項採權益法評價之長期股權投資及其相關投資損益，除九十二年度之台味股份有限公司因其實收資本額未達3,000萬元，係依該被投資公司自結財務報表認列外，其餘係依據被投資公司同期經會計師查核簽證之財務報表計算。有關依權益法認列之長期投資損益情形，詳附表六。有關九十一年度長期股權投資重編之調整，詳附註十。
2. 上列表決權比例未達20%之長期股權投資均按成本法評價，惟其中長生國際開發股份有限公司因營業產生鉅額虧損及捷和建設股份有限公司業於九十二年上半年度辦理減資，其投資價值已減損，且回復之希望甚小，是以本公司於九十二年度認列跌價損失分別計59,000千元及3,384千元；另九十二年度及九十一年度認列之長期投資評價結果產生之長期股權投資未實現跌價損失分別為9,900千元及37,384千元，帳列股東權益之減項。
3. 九十二年度及九十一年度業按權益法認列被投資公司之長期投資評價結果



財務概況

產生之長期股權投資未實現跌價損失分別為58,651千元及86,000千元，帳列股東權益之減項。

4. 上列採權益法評價之子公司冠軍(股)公司與森美工業(股)公司因持有本公司股票，因是本公司自九十一年度起依「庫藏股票會計處理準則」規定，視同庫藏股票處理，九十一年底經重分類沖減帳列成本分別計97,108千元及1,808千元；沖減備抵跌價損失分別計84,609千元及1,391千元，上述交易計沖減帳列淨額12,916千元。另九十二年度中，因上述子公司出售部分本公司股票，本公司依財務會計準則公報第三十號「庫藏股票會計處理準則」規定認列資本公積計13,984千元，另九十二年底經重分類沖減帳列成本分別計67,315千元及0千元；沖減備抵跌價損失分別計58,651千元及0千元，上述交易計沖減帳列淨額8,664千元。九十二年底及九十一年底沖減之帳列淨額分別為8,664千元及12,916千元，均列為股東權益減項之庫藏股票。
5. 採權益法評價之長期股權投資Ve Wong International Ltd.，依其章程規定得予進行期中分配，因是本公司於九十二年度獲配現金股利計342,489千元，另本公司於九十二年度獲配泰國冠軍有限公司現金股利計277千元，均作為長期股權投資之減項。
6. 本公司已編製與冠軍股份有限公司及西貢味王股份有限公司之合併財務報表。另本公司持有股權達75.05%之森美工業股份有限公司及持有股權達100%之Ve Wong International Ltd. 及台味股份有限公司，因其個別總資產及營業收入均未達本公司總資產及營業收入之百分之十，故未予編入合併報表。

(六) 固定資產

項 目	成本及重估增值	累計折舊	未折減餘額
<u>九十二年底</u>			
土 地	\$ 1,177,842	\$ -	\$ 1,177,842
房屋及建築	313,923	175,153	138,770
機器設備	909,783	822,188	87,595
運輸設備	82,534	74,987	7,547
生財器具	116,212	108,113	8,099
什項設備	26,700	25,259	1,441
出租資產	733,743	68,541	665,202
預付設備款	7,358	-	7,358
減：備抵評價損失	(2,502)	-	(2,502)
淨 額	\$ 3,365,593	\$ 1,274,241	\$ 2,091,352



財務概況

九十一年底

土地	\$ 1,207,082	\$ -	\$ 1,207,082
房屋及建築	324,576	164,323	160,253
機器設備	901,156	809,586	91,570
運輸設備	87,347	80,188	7,159
生財器具	116,967	108,797	8,170
出租資產	27,065	25,306	1,729
什項設備	694,083	65,263	628,820
預付設備款	1,729	-	1,729
減：備抵評價損失	(2,502)	-	(2,502)
淨 額	<u>\$ 3,357,503</u>	<u>\$ 1,253,463</u>	<u>\$ 2,104,040</u>

1. 本公司歷年來固定資產、閒置資產及出租資產，依土地公告現值及營利事業資產重估辦法辦理資產重估，重估增值總額於減除土地增值稅後之淨額貸記資本公積，重估增值淨額為1,123,886仟元，截至九十二年底止，該等資本公積業經全數轉增資或彌補虧損。
2. 上列固定資產於九十二年底及九十一年底投保金額分別約為362,829仟元及546,328仟元。
3. 截至九十二年底及九十一年底止，上列固定資產提供抵押擔保情形，請參閱附註六。

(七)閒置資產

項 目	成本及重估增值	累計折舊	未折減餘額
<u>九十二年底</u>			
土地	\$ 1,449,004	\$ -	\$ 1,449,004
房屋及建築	181,331	63,632	117,699
機器設備	7,469	7,397	72
生財器具	27	27	-
什項設備	120	86	34
減：備抵閒置損失	(29,564)	-	(29,564)
淨 額	<u>\$ 1,608,387</u>	<u>\$ 71,142</u>	<u>\$ 1,537,245</u>
<u>九十一年底</u>			
土地	\$ 1,448,680	\$ -	\$ 1,448,680
房屋及建築	188,006	64,327	123,679
機器設備	7,505	7,380	125
生財器具	1,126	1,083	43
什項設備	325	266	59
減：備抵閒置損失	(33,184)	-	(33,184)
淨 額	<u>\$ 1,612,458</u>	<u>\$ 73,056</u>	<u>\$ 1,539,402</u>



財務概況

1. 上列閒置資產本公司已提列適當之備抵閒置損失。
2. 上列固定資產於九十二年底及九十一年底投保金額分別約為73,414仟元及137,784仟元。
3. 截至九十二年底及九十一年底止，上列資產提供抵押擔保情形，請參閱附註六。

(八)短期借款

項 目	九十二年底	九十一年底
信用借款	\$ 205,000	\$ 390,000
抵押借款	891,499	892,117
味王職委會借款	6,550	6,550
合 計	<u>\$ 1,103,049</u>	<u>\$ 1,288,667</u>

1. 九十二年底及九十一年底上列借款之利率分別為1.95%~6.00%及3.90%~8.50%。
2. 有關提供擔保情形，請參閱附註六。

(九)應付短期票券

保證或承兌機構	九十二年底	九十一年底
合作金庫	\$ 45,000	\$ 45,000
台新國際商業銀行	-	75,000
減：短期票券未攤銷折價	(168)	(121)
淨 額	<u>\$ 44,832</u>	<u>\$ 119,879</u>

1. 九十二年底應付短期票券之利率為2.03%，業於93年3月8日到期。
2. 九十一年底應付短期票券之利率為3.33%~3.50%，業於92年1月14日到期。
3. 有關提供擔保情形，請參閱附註六。

(十)長期借款

借款內容	九十二年底	九十一年底
擔保借款	\$ 320,000	\$ 612,333
減：一年內到期部分	-	(119,333)
淨 額	<u>\$ 320,000</u>	<u>\$ 493,000</u>

1. 九十二年底及九十一年底上列借款利率分別為2.00%及5.00%~5.334%。
2. 有關提供擔保情形詳附註六。



財務概況

(十一)員工退休金

本公司退休辦法適用於正式僱用之專職員工，每月按給付薪資之8.7%提撥退休金，九十二年度及九十一年度提撥至中信局專戶存儲之退休金分別為25,227仟元及26,166仟元。經精算結果，本公司退休金相關資訊揭露如下：

1. 淨退休金成本所用之精算假設如下：

	九十二年底	九十一年底
折現率	3.50%	3.50%
未來薪資水準增加率	3.00%	3.00%
退休基金資產預期投資報酬率	3.50%	3.50%

2. 淨退休金成組成項目：

	九十二年度	九十一年度
服務成本	\$ 21,805	\$ 20,957
利息成本	18,345	23,492
退休基金資產預期報酬	(301)	(408)
過渡性淨給付義務攤銷數	31,113	31,113
退休金損失攤銷數	5,374	3,666
縮減或清償利益	(7,109)	-
淨退休金成本合計	\$ 69,227	\$ 78,820

3. 退休基金提撥狀況與帳列應計退休金負債調節如下：

	九十二年底	九十一年底
給付義務		
既得給付義務	\$ 202,812	\$ 157,950
非既得給付義務	187,889	255,824
累積給付義務	390,701	413,774
未來薪資增加之影響數	118,107	123,661
預計給付義務	508,808	537,435
退休基金資產公平價值	(3,422)	(4,965)
提撥狀況	505,386	532,470
未認列過渡性淨給付義務	(209,577)	(248,903)
未認列退休金損益	(117,826)	(123,610)
補列之應計退休金負債	209,296	248,852
應計退休金負債	\$ 387,279	\$ 408,809



財務概況

4. 既得給付 \$ 246,887 \$ 191,722

(十二)股本

本公司股本總額為2,400,000仟元，分為240,000仟股，每股面額10元，均為普通股。民國九十二年底及九十一年底實收股本均為2,092,537仟元，按同一面額，分為209,253,762股。

本公司股本來源明細如下：

項 目	金 額
原始認股及現金增資	\$ 537,762
盈餘轉增資	944,163
資本公積轉增資	563,439
特別公積轉增資	47,173
合 計	<u>\$ 2,092,537</u>

(十三)資本公積

項 目	九十二年底	九十一年底
資本公積-長期投資		
被投資公司資產重估增值	\$ 59,265	\$ 59,265
資本公積-庫藏股交易	13,984	-
合 計	<u>\$ 73,249</u>	<u>\$ 59,265</u>

以資產重估增值之資本公積彌補虧損者，以後年度如有盈餘，除依公司法之規定分配外，應先將該項盈餘轉回重估增值之資本公積，在原撥補數額未全部轉回前，盈餘不得分派股息或作其他用途。

截至九十二年底止，本公司以資產重估增值資本公積彌補歷年虧損而未轉回之金額計814,829仟元。

(十四)盈餘分配

1. 依據本司章程規定，每年盈餘除先依法繳納稅款及彌補以往年度虧損後，應分配如下：

(1) 提撥法定公積金百分之十及依證券交易法規定應提列之特別盈餘公積。

(2) 如尚有盈餘，連同上一年度累積未分配盈餘提撥百分之五十以上按下列方式分派之，惟此項盈餘提供分派之比率及股東現金股利之比率，得視當年度實際獲利及資金狀況，經董事會決議通過後報股東會決議調整之：

① 員工紅利百分之二。



財務概況

②董事、監察人酬勞金百分之五。

③股東股利百分之九十三，其中現金股利不得低於股利總數之百分之十，但現金股利每股若低於0.2元得不予發放，得改以股票股利發放。

依照公司法規定，法定盈餘公積除彌補虧損及撥充資本外不得使用；惟撥充資本時，以公司無虧損且此項公積已達實收資本總額百分之五十，並以撥充其半數為限。

有關盈餘之分派於翌年股東常會時決議，並於決議之年度入帳。

2. 本公司九十二年度盈餘分配議案，截至會計師查核報告日止，尙未經董事會通過，有關董事會通過擬議及股東會決議盈餘分派情形，請至台灣證券交易所之「公開資訊觀測網站」查詢。
3. 本公司上年度（九十一年度）並無分配員工紅利及董監事酬勞，故不適用員工紅利及董監事酬勞相關資訊之揭露。
4. 截至九十二年底止，本公司之未分配盈餘包括：

八十七年度以前未分配盈餘(兩稅合一前)	\$	32,021
八十七年度以後未分配盈餘(兩稅合一後)		68,094
合計	\$	<u>100,115</u>

截至九十二年底止，股東可扣抵稅額帳戶餘額為5,952千元，占九十二年底未分配盈餘之比率約為8.74%。本公司得分配股東之可扣抵稅額，應以股利或盈餘分配日之股東可扣抵稅額帳戶之餘額為計算基礎，因是本公司股東受配九十二年度盈餘時，所適用之稅額扣抵比率，尙需調整盈餘分配日前，本公司依所得稅法規定可能產生之各項可扣抵稅額，惟由於本公司尙需依證券交易法規定提列特別盈餘公積及歷年以資產重估增值資本公積彌補虧損而未轉回之金額達814,829千元，是以雖九十二年度營業產生盈餘，惟實際尙無盈餘可供分配。

本公司九十二年度預計盈餘分配之稅額扣抵比率為8.74%，九十一年度實際盈餘分配所適用之稅額扣抵比率為11.02%。

(十五)庫藏股票

收回原因	持有之公司	期初股數	本期減少	期末股數
子公司持有本公司股票，視同庫藏股	冠軍(股)公司	5,049仟股	1,549仟股	3,500仟股
子公司持有本公司股票，視同庫藏股	森美工業(股)公司	78仟股	78仟股	-

本公司之轉投資公司-冠軍(股)公司，截至九十二年底止持有本公司股票，每股帳面價值為19.34元，年底每股市價為11.043元。



財務概況

(十六)所得稅

1. 本公司稅前淨利依法定稅率計算之應退所得稅及所得稅費用之調節如下：

	九十二年度	九十一年度(重編)
稅前淨利	\$ 126,432	\$ 57,394
加：帳外調整增(減)數	114,873	(64,510)
減：以前年度虧損扣抵	(241,305)	-
課稅所得	-	(7,116)
應納所得稅	-	-
以前年度所得稅核定差額	(14)	-
分離課稅稅款	-	22
遞延所得稅資產增加	(5,427)	-
所得稅費用(利益)	(5,441)	22
以前年度所得稅估計差額	14	-
分離課稅稅款	-	(22)
遞延所得稅資產增加	5,427	-
扣繳稅款	203	129
應退所得稅	\$ 203	\$ 129

2. 遞延所得稅資產項目如下：

	九十二年底	九十一年底
流 動：		
呆帳費用超限	\$ 17,415	\$ 17,768
虧損扣抵	17,500	-
其 他	-	2,710
合 計	34,915	20,478
減：備抵評價	(11,320)	(10,239)
淨 額	23,595	10,239
非流動：		
未實現退休金	45,298	40,791
虧損扣抵	71,733	163,252
投資抵減	9,452	11,478
其 他	8,017	(19,737)
合 計	134,500	195,784
減：備抵評價	(118,303)	(171,658)
淨 額	16,197	24,126
淨遞延所得稅資產	\$ 39,792	\$ 34,365



財務概況

3. 截至九十二年底止，本公司得用以扣抵以後年度課稅所得之虧損暨應納所得稅之購置設備及研究發展支出等(尚待稅捐稽徵機關核定)，其有效期限如下：

到期年度	虧損扣抵金額	研究展支出抵減	投資抵減
93	\$ 195,634	\$ 728	\$ 2,042
94	134,239	662	1,146
95	27,060	1,386	1,743
96	-	1,745	-
	<u>\$ 356,933</u>	<u>\$ 4,521</u>	<u>\$ 4,931</u>

4. 本公司截至九十年度之營利事業所得稅結算申報書，業經稅捐稽徵機關核定在案。

(十七)每股盈餘

	九十二年度	九十一年度(重編)
淨 利	<u>131,873千元</u>	<u>57,372千元</u>
發行在外加權平均股數	<u>205,754仟股</u>	<u>204,127仟股</u>
每股盈餘		
— 稅前	<u>0.61元</u>	<u>0.28元</u>
— 稅後	<u>0.64元</u>	<u>0.28元</u>

(十八)本期發生之用人、折舊、折耗及攤銷費用功能別彙總表

性質別	九十二年度			九十一年度		
	屬於營業 成 本	屬於營業 費 用	合 計	屬於營業 成 本	屬於營業 費 用	合 計
用人費用						
薪資費用	\$ 192,112	\$ 289,967	\$ 482,079	\$ 197,883	\$ 289,493	\$ 487,376
勞健保費用	13,944	24,604	38,548	14,525	25,278	39,803
退休金費用	28,589	40,638	69,227	31,470	47,350	78,820
折舊費用	31,647	5,331	36,978	34,718	11,259	45,977
攤銷費用	594	168	762	1,024	354	1,378



財務概況

五、關係人交易事項

(一)關係人之名稱及關係

關係人名稱	與本公司之關係
冠軍股份有限公司	本公司採權益法評價之被投資公司
森美工業股份有限公司	本公司採權益法評價之被投資公司
西貢味王股份有限公司	本公司採權益法評價之被投資公司
印尼味王股份有限公司	本公司採權益法評價之被投資公司
泰國冠軍有限公司	本公司採權益法評價之被投資公司
泰國味王有限公司	本公司採權益法評價之被投資公司
台味股份有限公司	本公司採權益法評價之被投資公司
王慶汽車股份有限公司	本公司採權益法評價之被投資公司 (業於91年間辦理解散事宜)

(二)與關係人間之重大交易事項

1.進貨

(1)交易金額未達新台幣 100,000 仟元者：

關係人	九十二年度		九十一年度	
	金額	占進貨 淨額%	金額	占進貨 淨額%
冠軍股份有限公司	\$ 132,612	13.37	\$ 86,586	8.98
森美工業股份有限公司	82,536	8.32	73,446	7.62
各關係人	1,006	0.10	36,634	3.80
合計	\$ 216,154	21.79	\$ 196,666	20.40

進貨價格：原則上均依雙方協議訂定。

付款條件：依本公司付款政策決定付款期間，與一般交易並無重大差異。

(2)交易金額達新台幣 100,000 仟元以上者，詳附表四說明。

2.銷貨

(1)交易金額未達新台幣 100,000 仟元者：

關係人	九十二年度		九十一年度	
	金額	占營收 淨額%	金額	占營收 淨額%
西貢味王(股)公司	\$ 1,737	0.08	\$ 5,460	0.29

銷貨價格：原則上均依雙方協議訂定。



財務概況

收款條件：依本公司收款政策決定收款期間，與一般交易並無重大差異。

(2)交易金額達新台幣 100,000 仟元以上者，詳附表四。

3.本公司九十二及九十一年度與關係人間資金融通情形，詳附表一。

4.本公司九十二及九十一年度為關係人背書保證情形，詳附表二。

5. 重大債權債務餘額

(1)交易金額未達新台幣 100,000 仟元者：

項目	關係人	九十二年底		九十一年底	
		金額	%	金額	%
其他應收款－關係人	印尼味王(股)公司等	\$ 81	0.39	\$ 858	1.30
其他什項資產	印尼味王(股)公司	72,389	22.11	57,763	15.86
減：備抵呆帳	印尼味王(股)公司	(72,389)		(57,763)	
	王慶汽車(股)公司	41,045	12.54	41,045	11.27
減：備抵呆帳	王慶汽車(股)公司	(41,045)		(41,045)	
應收帳款	西貢味王(股)公司	923	0.56	-	-
其他流動資產	冠軍(股)公司	-	-	29,536	49.90
應付票據及帳款	森美工業公司	15,507	8.82	12,373	7.34
	冠軍(股)公司	14,933	8.49	-	-
其他負債－遞延貸項	西貢味王等	8,861	2.42	11,912	2.77

(2)交易金額達新台幣 100,000 仟元者：詳附表五。

6. 其他

交易對象	交易事項	九十二年度		九十一年度	
印尼味王公司	利息收入	\$ 14,626	\$	14,668	
森美工業公司	利息收入	710		1,146	
冠軍(股)公司	利息收入	2,306		3,039	
西貢味王公司	利息收入	-		403	
印尼味王公司	佣金收入	212		1,277	
西貢味王公司	佣金收入	4,159		4,223	
泰國味王公司	佣金收入	560		-	

7.截至九十二及九十一年底止，由冠軍(股)公司提供保證票據計 140,000 仟元作為本公司借款之擔保。



財務概況

8. 租賃事項

交易對象	交易事項	九十二年度	九十一年度
森美工業公司	租金收入	\$ 5,400	\$ 5,400
冠軍(股)公司	租金收入	129	129
冠軍(股)公司	租金支出	893	512

上列租金之決定，係由租賃雙方議定，森美工業公司之租金，係於交付貨款時從中扣抵，冠軍(股)公司租金之收取(支付)係採按月收取(支付)方式。

9. 財產交易：請參閱附註十。

六、抵(質)押資產

九十二年底及九十一年底本公司下列資產業已提供各金融機構作為各項借款及購貨履約保證之擔保品，其明細資料如下：

擔保資產	內 容	九十二年底	九十一年底
存貨－在建工程	地上權	\$ 595,497	\$ 585,196
固定資產	土地、建築物	1,333,943	1,344,906
閒置及出租資產	土地、建築物	1,748,692	1,764,512

七、承諾及或有負債

截至九十二年底及九十一年底止，本公司承諾及或有負債如下：

- (一) 已開立未使用之信用狀金額約為17,226仟元及7,971仟元。
- (二) 對外背書保證金額分別為68,500仟元及51,500仟元，請參閱附表二。
- (三) 因開立信用狀額度及進貨之存出保證票據分別計110,020仟元及110,000仟元；另收取之存入保證票據分別計75,230仟元及65,903仟元。

八、重大之災害損失：無

九、重大之期後事項：本公司於九十三年三月二十九日將原帳列閒置資產之不動產計462,054仟元(包括土地375,662仟元及建築物淨額86,392仟元)，出租予本公司持股100%之子公司台味股份有限公司。



財務概況

十、其他

(一) 金融商品之相關資訊

	九十二年底		九十一年底(重編)	
	帳面價值	公平價值	帳面價值	公平價值
金融資產				
公平價值與帳面價值相等之金融資產	\$ 1,457,111	\$ 1,457,111	\$ 1,431,273	\$ 1,431,273
金融負債				
公平價值與帳面價值相等之金融負債	1,805,575	1,805,575	2,268,118	2,268,118
應計退休金負債	387,279	505,386	408,809	532,470

1. 短期金融商品中屬現金、應收票據、應收帳款淨額、其他應收款、預付款項、短期借款、應付短期票券、應付票據、應付帳款及應付費用等；因為此類商品到期日甚近，其帳面價值應屬估計公平價值之合理基礎，以帳面價值為準；短期投資之公平價值取以各基金期末參考淨值或平均收盤價為準。
2. 長期股權投資淨額如有市場價格可循時，則以此市價為公平價值。若無市場價格可供參考時，則依財務或其他資訊估計公平價值；本公司長期股權投資淨額之帳面價值與公平價值相當。
3. 長期借款以其預期現金流量(含應付利息)之折現值估計公平價值。折現率則以本公司所能獲得類似條件(相近之到期日)之借款利率為準。
4. 應計退休金負債係以退休金精算報告之提撥狀況為其公平價值。

(二) 其他說明事項

1. 本公司所產製蘆筍露等果汁飲料因添加香料之故，遭財政部中區國稅局由原依稀釋天然果蔬汁從價課徵百分之八貨物稅之方式改按其他飲料品類從價徵收百分之十五貨物稅，因而補徵貨物稅約 66,329 仟元；本公司對此決定不服，業提起再審之訴，惟本公司基於穩健原則，已於民國八十九年度自行估列損失約計 79,888 仟元，帳列其他損失項下。截至查核日止，是項再審之訴業經最高行政法院判決駁回，本公司正研擬對該判決提出再審之訴。
2. 有關遭人質疑「帳外盈餘」等事項，本公司曾於民國八十年度調整泰國味王有限公司持股數及持股比例時，以泰國味王有限公司八十年底股東權益為基準調整增加累積盈餘及投資收益，惟對於民國八十年度以後是否有帳外盈餘，茲有三十三位股東聯名向法院聲請選派檢查人調查及另由檢察官偵查中。台灣台北地方法院裁定選派之檢查人，於九十二年六月十八日向



財務概況

法院提出檢查報告。有關由檢察官偵查部分，截至查核日止，尚未接獲法院之判決。依律師意見陳述：本公司所發生之可疑「帳外盈餘」案件，就事實面言，其涉及者乃「帳外盈餘」客觀上是否確實存在，以及進而是否有人予以侵占入己之事實認定問題。而就法律面言，其所涉及者不外為本公司對泰國味王公司是否有請求給付該可疑「帳外盈餘」之債權存在，或對當時處理人員是否有因侵占該「帳外盈餘」所生損害賠償及不當得利返還債權之存在之問題，惟最終均有待法院確定判決結果而定。又縱使本公司獲得一部勝訴或全部勝訴之確定判決，如相關應負損害賠償責任之債務人已無其他可供執行之財產時，本公司實際上亦有無從執行取償之可能。本公司即使不能執行取償而有所入帳，惟亦不必因此而增加執行費用等以外之其他任何大額支出，最壞之情況亦與目前本公司財務報告所示之經營條件無甚差異，當不致影響公司之經營。因而是否有帳外盈餘暨本公司是否得以取回損害賠償或收益，胥視未來法院訴訟確定判決之結果而定。本公司僅依公開原則，特予以充分揭露如上。

3. 本公司於九十一年三月以王慶汽車及其董事怠於及時向法院聲請破產，致本公司債權受有損害，因而對王慶汽車及其董事提起民事損害賠償，請求王慶汽車及其董事應連帶賠償給付本公司二百萬元(本項訴訟之最低請求金額)及至清償日止之法定利息。本公司基於穩健原則，有關應收王慶汽車之債權計 41,045 仟元，分別於九十年度及八十九年度認列呆帳損失計 1,045 仟元及 40,000 仟元。惟王慶汽車業於 91 年間辦理解散事宜，有關上列應收債權，將視王慶汽車結清算事宜辦理情形處理之。
4. 本公司為落實專業分工，有效提昇資產之經營效能及強化公司整體競爭力，於民國九十二年十月十七日經董事會決議新設一百分之百持有之子公司，以作為受讓資產(土地及建築物)之承受公司，並由該子公司(台味股份有限公司)依公司法第 185 條暨企業併購法第 27 條之規定，以發行新股作為取得受讓資產之對價。是項移轉資產議案本公司業於九十三年元月五日召開股東臨時會決議通過，並訂定土地及建築物移轉基準日為同年元月六日，移轉之土地及建築物帳面淨額為 986,678 仟元(包括土地 1,985,274 仟元與建築物 68,596 仟元減除土地增值稅 1,067,192 仟元)。截至查核報告日止，相關之移轉程序正在辦理中。
5. 本公司九十二年度有許光陽等十三人請求給付退休金事件，是案仍由台灣台北地方法院審理中。依律師意見陳述，是案本公司應有勝訴之可能。
6. 本公司九十二年度與許俊文間請求損害賠償等事件，是案仍由台灣高等法院審理中。依律師意見陳述，是案本公司應有勝訴之可能。



財務概況

(三) 重編財務報表

本公司之國外轉投資公司泰國味王有限公司，因更正折舊計算錯誤致重編九十一年度財務報表，本公司因此配合重編九十一年度財務報表，是項重編經計算結果，使九十一年初累積虧損及九十一年度淨利分別增加 35,201 仟元及 3,443 仟元，九十一年底長期股權投資則相對減少 31,758 仟元。

十一、附註揭露事項

(一) 重大交易事項相關資訊：

1. 民國九十二年度及九十一年度資金貸與他人：請參閱附表一
2. 民國九十二年度及九十一年度為他人背書保證：請參閱附表二
3. 民國九十二年度及九十一年度期末持有有價證券情形：請參閱附表三
4. 民國九十二年度及九十一年度累積買進或賣出同一有價證券之金額達新台幣一億元以上：無
5. 民國九十二年度及九十一年度取得不動產之金額達新台幣一億元以上：無
6. 民國九十二年度及九十一年度處分不動產之金額達新台幣一億元以上：無
7. 民國九十二年度及九十一年度與關係人進、銷貨之金額達新台幣一億元以上：請參閱附表四
8. 民國九十二年度及九十一年度應收關係人款項達新台幣一億元以上：請參閱附表五
9. 從事衍生性商品交易：無

(二) 轉投資事業相關資訊

1. 民國九十二年度及九十一年度對被投資公司具有控制能力者應揭露被投資公司資訊：請參閱附表六
2. 民國九十二年度及九十一年度資金貸與他人：請參閱附表七
3. 民國九十二年度及九十一年度為他人背書保證：請參閱附表八
4. 民國九十二年度及九十一年度期末持有有價證券情形：請參閱附表九
5. 民國九十二年度及九十一年度累積買進或賣出同一有價證券之金額達新台幣一億元以上：無
6. 民國九十二年度及九十一年度取得不動產之金額達新台幣一億元以上：無
7. 民國九十二年度及九十一年度處分不動產之金額達新台幣一億元以上：無
8. 民國九十二年度及九十一年度與關係人進、銷貨之金額達新台幣一億元



財務概況

以上：請參閱附表四

9.民國九十二年度及九十一年度應收關係人款項達新台幣一億元以上：無

10.民國九十二年度及九十一年度從事衍生性商品交易：無

(三)大陸投資資訊：無。

十二、部門別財務資訊：

(一)產業別資訊：本公司主要從事生產及銷售味精、醬油、速食麵、罐頭及飲料等食品之單一產業業務。

(二)地區別資訊：本公司並無國外營運部門。

(三)外銷銷貨資訊：本公司九十二年度及九十一年度之外銷貨收入分別156,416仟元及170,085仟元，分別占各該年度營業收入7.42%及8.92%。

(四)重要客戶資訊：本公司並無對單一客戶營業收入占損益表收入金額10%之情形。



附表一 資金貸與他人：

單位：新台幣仟元

編號	資金貸與他人者公司名稱	貸與對象	往來科目	對個別對象資金貸與限額(註一)	本期最高餘額	期末餘額	利率區間	資金貸與原因	提列備抵呆帳金額	擔保品		業務往來金額	資金貸與總限額(註二)
										名稱	價值		
1	九十二年度 味王(股)公司	印尼味王公司	其他什項資產	\$ 311,709	\$ 182,438	\$ 178,080	8.00%	業務往來	\$ 142,464	印尼味王股票 12,000股		-	
2	"	冠軍(股)公司	其他應收款-關係人	311,709	50,000	-	7.00%	"	-			進貨 132,612	
3	"	森美工業(股)公司	其他應收款-關係人	311,709	15,000	-	4.5%~ 7.50%	"	-			進貨 82,536	
合計						\$ 178,080							\$ 1,246,836
1	九十一年度 味王(股)公司	印尼味王公司	其他什項資產	\$ 317,995	\$ 183,865	\$ 182,175	8.00%	業務往來	\$ 103,417	印尼味王股票 12,000股		進貨 29,802	
2	"	西貢味王公司	其他應收款-關係人	317,995	6,899	-	6.00%	"	-			銷貨 5,460 進貨 6,832	
3	"	冠軍(股)公司	其他應收款-關係人	317,995	50,000	50,000	7.00%	"	-			進貨 86,586	
4	"	森美工業(股)公司	其他應收款-關係人	317,995	15,000	15,000	7.50%	"	-			進貨 73,446	
合計						\$ 247,175							\$ 1,271,978

(註一)：依本公司資金貸與他人作業程序規定，本公司資金貸與個別對象金額以不超過本公司資產總額之百分之五為限，並不得超逾貸與企業(本公司)淨值之百分之四十。

(註二)：依本公司資金貸與他人作業程序規定，本公司資金貸與他人總金額以不超過本公司資產總額之百分之二十為限。



附表二 為他人背書保證：

單位：新台幣仟元

編號	背書保證者 公司名稱	被背書保證對象		對單一企業 背書保證之 限額(註一)	本期最高 背書保證 餘額	期 末 背書保證 餘額	以財產擔保 之背書保證 金額	累計背書保證金 額占最近期財務 報表淨值之比率	背書保證 最高限額 (註二)
		公司名稱	與本公司之關係						
1	九十二年度 味王(股)公司	冠軍公司	直接持有普通股股權超過百分之五十之子公司	\$1,246,836	\$ 38,500	\$ 38,500	-	1.67%	
		森美工業公司	"	1,246,836	30,000	30,000	-	1.31%	
		合計				\$ 68,500		2.98%	\$1,870,255
1	九十一年度 味王(股)公司	冠軍公司	直接持有普通股股權超過百分之五十之子公司	\$1,271,978	\$ 38,500	\$ 38,500	-	1.82%	
		森美工業公司	"	1,271,978	13,000	13,000	-	0.61%	
		合計				\$ 51,500		2.43%	\$1,907,968

(註一)：依本公司之背書保證辦法規定，對單一企業之背書保證金額以不超過本公司總資產之百分之二十為限。

(註二)：依本公司之背書保證辦法規定，背書保證金額以不超過本公司總資產之百分之三十為限。



單位：新台幣仟元

附表三之一 期末持有有價證券情形—九十二年底

持有之公司	有價證券種類及名稱	與有價證券發行人之關係	帳列科目	期 末				備註
				股數(仟股)	帳面金額	持股比例	市價	
味王(股)公司	股票							
	國泰金控	無	短期投資	700	\$ 27,191	0.008%	\$ 36,260	
	台新金控	"	"	1,000	26,572	0.024%	25,700	
	新光金控	"	"	1,000	18,878	0.043%	21,970	
	光寶電子	"	"	1	22	-	23	
	遠森科技	"	"	46	139	0.008%	707	
	受益憑證				72,802		84,660	
	匯豐店頭五十基金	"	短期投資	2,318	30,150	-	11,360	
	富邦富邦基金	"	"	500	5,000	-	3,525	
	建弘價值基金	"	"	2,000	20,000	-	14,240	
	台灣富貴基金	"	"	100	1,000	-	2,079	
	新光摩天基金	"	"	2,000	20,040	-	13,080	
	統一大滿貫基金	"	"	2,000	20,000	-	10,960	
	國際金龍基金	"	"	2,000	20,000	-	10,500	
	保德信元富新世紀基金	"	"	2,000	20,050	-	9,240	
	荷銀光華基金	"	"	363	5,171	-	4,296	
	日盛高科技基金	"	"	2,000	20,033	-	9,820	
永昌新銳星基金	"	"	2,000	20,040	-	9,280		
小計				181,484		98,380		
減：備抵跌價損失					254,286		\$ 183,040	
淨					(71,246)			
					\$ 183,040			



單位：新台幣仟元

附表三之二 期末持有有價證券情形—九十二年底

持有之公司	有價證券種類及名稱	與有價證券發行人之關係	帳列科目	期 末				備註
				股數(仟股)	帳面金額	持股比例	市價	
味王(股)公司	股票							
	冠軍(股)公司	本公司採權益法評價之被投資公司	長期投資	45,761	\$ 175,709	99.48%	\$ 214,405	
	森美工業(股)公司	"	"	7,505	41,283	75.05%	42,000	
	西貢味王(股)公司	"	"	-	193,333	65.00%	193,333	
	泰國味王有限公司	"	"	204	360,068	48.66%	360,068	
	印尼味王(股)公司	"	"	49	-	49.00%	-	
	泰國冠軍有限公司	"	"	98	21,749	49.00%	21,749	
	薩摩亞	"	"	50	3,266	100.00%	3,266	
	Ve Wong International Ltd.	"	"					
	台味(股)公司	"	"	100	1,000	100.00%	1,000	
	第一生技創投(股)公司	"	"	2,500	25,000	6.25%	22,423	
	力世創業投資(股)公司	"	"	5,000	50,000	5.68%	53,389	
	長生國際開發(股)公司	"	"	6,300	4,000	2.42%	3,097	
	惟達電(股)公司	"	"	500	10,000	0.18%	-	
其他				4,133				
合計					889,541			
減：備抵跌價損失					(9,900)			
淨額					\$ 879,641			



附表三之三 期末持有有價證券情形—九十一年底

單位：新台幣仟元

持有之公司	有價證券種類及名稱	與有價證券發行人之關係	帳列科目	期 末				備註	
				股數(仟股)	帳面金額	持股比例	市價		
味王(股)公司	股票								
	國泰金控	無	短期投資	730	\$ 28,348	0.01%	\$ 26,287		
	台新金控	"	"	1,172	31,154	0.03%	20,260		
	新光金控	"	"	1,590	30,017	0.07%	14,026		
	其他	"	"	71	233		388		
	小計				89,752		60,961		
	受益憑證								
	匯豐店頭五十基金	"	短期投資	2,318	30,150	-	9,413		
	建弘價值基金	"	"	2,000	20,000	-	11,660		
	保德信元富新世紀基金	"	"	2,000	20,050	-	7,520		
	新光摩天基金	"	"	2,000	20,040	-	10,960		
	統一大滿貫基金	"	"	2,000	20,000	-	8,740		
	國際金龍基金	"	"	2,000	20,000	-	8,900		
	日盛高科技基金	"	"	2,000	20,033	-	7,420		
	永昌新銳星基金	"	"	2,000	20,040	-	8,440		
	富邦富邦基金	"	"	500	5,000	-	3,025		
	其他	"	"		6,171	-	5,097		
	小計				181,484		81,175		
	合計					271,236			
	減：備抵跌價損失					(129,100)			
淨額					\$ 142,136		\$ 142,136		



單位：新台幣仟元

附表三之四 期末持有有價證券情形—九十一年底(重編)

持有之公司	有價證券種類及名稱	與有價證券發行人之關係	帳列科目	期 末				備註
				股數(仟股)	帳面金額	持股比例	市價	
味王(股)公司	股票							
	冠軍(股)公司	本公司採權益法評價之被投資公司	長期投資	45,751	\$ 113,585	99.46%	\$ 153,081	
	西貢味王(股)公司	"	"	-	228,274	65.00%	228,917	
	森美工業(股)公司	"	"	7,505	37,475	75.05%	37,998	
	泰國味王有限公司	"	"	102	116,661	48.52%	148,419	
	印尼味王(股)公司	"	"	49	-	49.00%	-	
	泰國冠軍有限公司	"	"	98	20,458	49.00%	20,742	
	薩摩亞	"	"	50	139,681	100.00%	139,681	
	Ve Wong International Ltd.							
	第一生技創投(股)公司		"	2,500	25,000	6.25%	24,834	
	力世創業投資(股)公司		"	5,000	50,000	5.68%	50,494	
	長生國際開發(股)公司		"	6,300	63,000	2.42%	28,251	
	惟達電(股)公司		"	500	10,000	0.18%	-	
	其他		"		7,517			
	合計				811,651			
	減：備抵跌價損失				(37,384)			
	淨				\$ 774,267			



附表四 與關係人進、銷貨之金額達新台幣一億元以上：

單位：新台幣仟元

進(銷)貨之公司	交易對象	關係	交易情形				交易條件與一般交易不同之情形及原因		應收(付)票據、帳款		備註
			進(銷)貨金額	占總進(銷)貨之比率	授信期間	單價	授信期間	餘額	占總應收(付)票據、帳款之比率		
九十二年度 味王(股)公司	冠軍(股)公司	採權益法評價之被投資公司	進貨	\$ 132,612	13.37%	依本公司付款政策決定付款期間	-	-	\$(14,933)	(8.49%)	
九十一年度 無	-	-	-	-	-	-	-	-	-	-	



附表五 應收關係人款項達新台幣一億元以上：

單位：新台幣仟元

帳列應收款項之公司	交易對象	關係	應收關係人款項餘額	週轉率	逾期應收關係人款項		應收關係人款項期後收回或沖轉金額	提列備抵呆帳金額
					金額	處理方式		
<u>九十二年度</u>								
味王(股)公司	印尼味王(股)公司	採權益法評價之被投資公司	其他什項資產 -其他應收款 (含應收利息 72,389仟元) \$ 250,469	-	-	-	-	\$ 214,853
<u>九十一年度</u>								
味王(股)公司	印尼味王(股)公司	採權益法評價之被投資公司	其他什項資產 -其他應收款 (含應收利息 57,763仟元) \$ 239,938	-	-	-	-	\$ 161,180



附表六之一 對被投資公司具有控制能力者應揭露被投資公司資訊—九十二年度

單位：新台幣千元

投資公司名稱	被投資公司名稱	所在地	主要營業項目	原始投資金額		本公司持有			被投資公司本期損益	本公司認列之投資損益	備註
				本期期末	上期期末	股數(仟股)	比率	帳面金額			
味王(股)公司	冠軍(股)公司	台北市中山北路2段79號7樓	味精、罐頭及飲料之製造及銷售	\$ 293,094	\$ 293,044	45,761	99.48%	\$ 175,709	\$ 32,752	\$ 19,537	庫藏股交易認列投資損失13,555千元
	西貢味王(股)公司	1707 Highway 1A An Phu Dong Ward District 12 Ho Chi Minh City Vietnam	味精、速食麵	209,973	209,973	-	65.00%	193,333	(47,014)	(29,916)	
	森美工業(股)公司	台北縣三重市重新路5段650號	包裝材料及容器之印刷、製造及買賣	75,032	75,032	7,505	75.05%	41,283	3,536	1,571	庫藏股交易認列投資損失429千元
	泰國味王有限公司	20 th Fl.KSL Tower, 503, Sriayudhya Rd., Bangkok, Thailand	味精之製造與銷售	233,090	24,981	204	48.66%	360,068	43,937	21,380	
	印尼味王(股)公司	Wisma Budi, Lt. 7 Suite 701, J1. H.R. Rasuna Said, Kav C-6 Jakarta Indonesia	味精之製造與銷售	134,760	134,760	49	49.00%	-	-	-	
	泰國冠軍有限公司	20 th Fl KSL Tower, 503, Sriayudhya Rd., Bangkok, Thailand	味精之製造與銷售	24,632	24,632	98	49.00%	21,749	660	323	
	薩摩亞Ve Wong International Ltd.	Offshore Chambers,P.O.Box 217,Apia,Samoa	一般投資公司	1,741	1,741	50	100.00%	3,266	204,845	204,845	
	台味(股)公司	台北市中山北路2段79號6樓	住宅、大樓、工業廠房開發租售及不動產買賣、租賃等	1,000	-	100	100.00%	1,000	-	-	
合計								\$ 796,408		\$ 217,740	



附表六之二 對被投資公司具有控制能力者應揭露被投資公司資訊—九十一年度(重編)

單位：新台幣仟元

投資公司名稱	被投資公司名稱	所 在 地	主要營業項目	原始投資金額		本公司持有			被投資公司本期損益	本公司認列之投資損益	備註
				本期期末	上期期末	股數(仟股)	比 率	帳面金額			
味王(股)公司	冠 軍 (股) 公 司	台北市中山北路2段79號7樓	味精、罐頭及飲料之製造及銷售	\$ 293,044	\$ 292,489	45,751	99.46%	\$ 113,585	\$ (3,802)	\$ (2,576)	
	西貢味王(股)公司	1707 Highway 1A An Phu Dong Ward District 12 Ho Chi Minh City Vietnam	味精、速食麵	209,973	209,973	-	65.00%	228,274	(43,554)	(28,310)	
	森美工業(股)公司	台北縣三重市重新路5段650號	包裝材料及容器之印刷、製造及買賣	75,032	75,010	7,505	75.05%	37,475	(5,764)	(4,121)	
	泰國味王有限公司	20 th Fl.KSL Tower, 503, Sriyudhya Rd., Bangkok, Thailand	味精之製造與銷售	24,981	24,981	102	48.52%	116,661	19,110	11,044	
	印尼味王(股)公司	Wisma Budi, Lt. 7 Suite 701, Jl. H.R. Rasuna Said, Kav C-6 Jakarta Indonesia	味精之製造與銷售	134,760	134,760	49	49.00%	-	2,836	1,785	
	泰國冠軍有限公司	20 th Fl KSL Tower, 503, Sriyudhya Rd., Bangkok, Thailand	味精之製造與銷售	24,632	24,632	98	49.00%	20,458	627	307	
	薩摩亞Ve Wong International Ltd.	Offshore Chambers,P.O.Box 217,Apia,Samoa	一般投資公司	1,741	-	50	100.00%	139,681	137,249	137,249	
合 計								\$ 656,134		\$ 115,378	



附表七 資金貸與他人：

單位：新台幣仟元

編號	資金貸與他人者 公司名稱	貸與對象	往來科目	本期 最高餘額	期末餘額	利率區間	資金貸與原因	提列備抵 呆帳金額	擔保品		對個別對象資 金貸與限額	資金貸與 總限額
									名稱	價值		
	<u>九十二年度</u>											
1	泰國冠軍有限公司	NEW KWANG SOON LEE SNGAR CO., LTD.	其他什項資產	22,888	22,888	4.50%	有短期融通資金必 要(營業週轉)	-	-	-	-	-
	<u>九十一年度</u>											
1	泰國味王有限公司	K.S.L.IT. CENTER CO., LTD.	"	9,069	-	-	"	-	-	-	-	-
2	泰國冠軍有限公司	NEW KWANG SOON LEE SNGAR CO., LTD.	"	21,870	21,870	4.50%	"	-	-	-	-	-



附表八 轉投資公司－為他人背書保證：

單位：新台幣仟元

編號	背書保證者 公司名稱	被背書保證對象		對單一企業 背書保證之 限額(註一)	本期最高 背書保證 餘額	期 末 背書保證 餘額	以財產擔保 之背書保證 金額	累計背書保證金 額占最近期財務 報表淨值之比率	背書保證 最高限額 (註二)
		公司名稱	與本公司之關係						
0	九十二年度 冠軍公司	味王公司	直接持有本公司普通股股權超 過百分之五十之母公司	\$ 159,168	\$ 140,000	\$ 140,000	-	64.96%	\$ 238,752
	九十一年度 冠軍公司	味王公司	直接持有本公司普通股股權超 過百分之五十之母公司					\$ 162,170	\$ 140,000

(註一)：依轉投資公司之背書保證辦法規定，對單一企業之背書保證金額以不超過公司總資產之百分之二十為限。

(註二)：依轉投資公司之背書保證辦法規定，背書保證金額以不超過公司總資產之百分之三十為限。



附表九之一 轉投資公司－期末持有有價證券情形－九十二年底

單位：新台幣仟元

持有之公司	有價證券種類及名稱	與有價證券發行人之關係	帳列科目	期 末				備註	
				股數(仟股)	帳面金額	持股比例	市價		
冠軍(股)公司	股票	無	短期投資	3,500	\$ 35,466	0.08%	\$ 89,947		
	台新金控公司								
	股票	對本公司採權益法評價之投資公司 同為本公司之母公司採權益法評價之被投資公司	長期投資 "	3,500	\$ 67,675	1.67%	\$ 38,651		
	味王(股)公司(註)				495		2,770	4.95%	2,770
	森美工業股份有限公司								
	味冠(股)公司	本公司採權益法評價之被投資公司		100	1,000	100.00%	1,000		
	合計				71,445		\$ 42,421		
減：備抵跌價損失淨額				(29,024)					
				\$ 42,421					

註：上列本公司之子公司－冠軍股份有限公司持有本公司1.67%股票，係採成本與市價孰低法評價。



附表九之二 轉投資公司－期末持有有價證券情形－九十一年底

單位：新台幣仟元

持有之公司	有價證券種類及名稱	與有價證券發行人之關係	帳列科目	期 末				備註
				股數(仟股)	帳面金額	持股比例	市價	
冠軍(股)公司	股票	無	短期投資	6,906	\$ 70,000	0.19%	\$ 119,311	
	台新金控公司							
	股票	本公司採權益法評價之投資公司 同為本公司之母公司採權益法評價之被投資公司	長期投資 "	5,049	97,635	2.40%	39,838	
	味王(股)公司(註)			495	2,562	4.95%	2,506	
	森美工業股份有限公司							
	合計				100,197		\$ 42,344	
減：備抵跌價損失淨額				(57,887)				
				\$ 42,310				

註：上列本公司之子公司－冠軍股份有限公司持有本公司2.40%股票，係採成本與市價孰低法評價。



附表九之三 轉投資公司期末持有有價證券情形：

單位：新台幣仟元

持 有 之 公 司	有 價 證 券 種 類 及 名 稱	與 有 價 證 券 發 行 人 之 關 係	帳 列 科 目	期 末				備 註
				股 數 (仟 股)	帳 面 金 額	持 股 比 例	市 價	
九十二年底 森美工業股份有限公司	無							
九十一年底 森美工業股份有限公司	股 票 味 王 (股) 公 司 減：備抵跌價損失 淨 額	對本公司採權益法評價之投資公司	長 期 投 資	78	\$ 2,410 (1,796) \$ 614	0.04%	\$ 614	

註：上列森美工業股份有限公司對本公司股票投資係採成本與市價孰低法評價。

味王股份有限公司及其子公司
合併資產負債表
民國九十二年及九十一年十二月三十一日

單位：新台幣仟元

代 碼	資 產	附 註	九十二年底		九十一年底(重編)		代 碼	負 債 及 股 東 權 益	附 註	九十二年底		九十一年底(重編)	
			金 額	%	金 額	%				金 額	%	金 額	%
11-12	流動資產	二					21-22	流動負債	二				
1100	現 金	四(一)	\$ 131,916	1.86	\$ 152,104	2.12	2100	短期借款	四(八)	\$ 1,308,701	18.46	\$ 1,537,097	21.43
1110	短期投資淨額	四(二)	218,517	3.08	212,136	2.96	2110	應付短期票券	四(九)	44,832	0.64	119,879	1.67
1120	應收票據淨額	四(三)	98,956	1.40	109,031	1.52	2120	應付票據	五	25,092	0.35	85,157	1.19
1140	應收帳款淨額	四(三)	209,815	2.96	228,238	3.18	2140	應付帳款	五	234,687	3.31	140,984	1.97
1180	其他應收款-關係人	五	31	-	15,561	0.22	2160	應付所得稅	四(十六)	616	0.01	-	-
1210	存貨淨額	四(四)	973,802	13.74	974,994	13.60	2170	應付費用		177,505	2.50	90,799	1.27
1286	遞延所得稅資產-流動	四(十六)	23,595	0.33	10,239	0.14	2262	預收房屋款		379,386	5.35	151,545	2.11
1298	其他流動資產		35,020	0.49	22,234	0.31	2272	一年內到期長期負債	四(十)	16,320	0.23	119,333	1.66
	流動資產合計		1,691,652	23.86	1,724,537	24.05	2298	其他流動負債		37,010	0.52	87,972	1.23
								流動負債合計		2,224,149	31.37	2,332,766	32.53
14-	基金及長期投資	二、四(五)、十					24-	長期附息負債					
1421	長期股權投資(淨額)						2420	長期借款	四(十)	350,520	4.94	493,000	6.87
142101	採權益法之長期投資		431,136	6.08	316,837	4.42							
142102	採成本法之長期投資		83,233	1.18	118,144	1.64							
	基金及長期投資合計		514,369	7.26	434,981	6.06							
15-16	固定資產淨額	二、四(六)、六					25-28	其他負債					
1501	土 地		506,312	7.14	535,551	7.47	2510	土地增值稅準備	二、四(六)	1,712,714	24.15	1,712,714	23.88
1521	房屋及建築		452,031	6.37	464,482	6.48	2810	應計退休金負債	二、四(十一)	388,387	5.48	410,372	5.72
1531	機器設備		1,227,252	17.31	1,218,451	16.99	2880	其他負債-其他	五	11,515	0.16	12,329	0.18
1551	運輸設備		95,945	1.35	100,401	1.40		其他負債合計		2,112,616	29.79	2,135,415	29.78
1561	生財器具		114,698	1.62	115,453	1.61		負債總計		4,687,285	66.10	4,961,181	69.18
1620	出租資產		742,528	10.47	702,674	9.80	3-	股東權益					
1681	什項設備		60,368	0.85	59,600	0.83	3100	股 本-每股面額十元	四(十二)	2,092,537	29.51	2,092,537	29.18
15X8	重估增值		720,697	10.17	720,697	10.05	3110	普通股-額定240,000仟股 發行209,254仟股					
15XY	成本及重估增值合計		3,919,831	55.28	3,917,309	54.63	3200	資本公積	四(十三)				
15X9	減：累計折舊		(1,562,825)	(22.04)	(1,511,906)	(21.08)	3220	資本公積-庫藏股	四(五)	13,984	0.20	-	-
1672	預付設備款		7,358	0.10	1,729	0.02	3260	資本公積-長期投資		59,265	0.84	59,265	0.82
	固定資產淨額		2,364,364	33.34	2,407,132	33.57	3300	保留盈餘	四(十四)				
17-	無形資產						3310	法定盈餘公積		5,393	0.08	-	-
1770	遞延退休金成本	二、四(十一)	209,296	2.95	248,852	3.47	3320	特別盈餘公積		115,758	1.63	-	-
18-	其他資產						3351	累積盈餘	十	100,115	1.41	89,393	1.25
1810	閒置資產淨額	二、四(七)、六	2,220,386	31.31	2,222,717	30.99	3400	股東權益其他項目	二				
1820	存出保證金		7,474	0.10	24,808	0.35	3410	長期股權投資未實現跌價損失		(68,551)	(0.97)	(123,384)	(1.72)
1860	遞延所得稅資產-非流動	二、四(十六)	16,197	0.23	24,126	0.34	3420	累積換算調整數		(11,235)	(0.16)	(18,507)	(0.26)
1888	其他什項資產	五	67,124	0.95	84,259	1.17	3510	庫藏股票	二、四(五)、四(十五)	(8,664)	(0.12)	(12,916)	(0.18)
	其他資產合計		2,311,181	32.59	2,355,910	32.85	3610	少數股權	二	104,975	1.48	123,843	1.73
								股東權益總計		2,403,577	33.90	2,210,231	30.82
	資 產 總 計		\$ 7,090,862	100.00	\$ 7,171,412	100.00		承諾事項及或有事項	七及十				
								負 債 及 股 東 權 益 總 計		\$ 7,090,862	100.00	\$ 7,171,412	100.00

(參閱合併財務報表附註、附表及查核報告)

負責人：

經理人：

主辦會計：

味王股份有限公司及其子公司

合併損益表

民國九十二年及九十一年一月一日至十二月三十一日

單位：除每股盈餘為新台幣

元外，餘係新台幣仟元

代碼	項 目	附 註	九十二年度		九十一年度(重編)	
			金 額	%	金 額	%
4000	營業收入淨額	二	\$ 3,020,440	100.00	\$ 2,627,019	100.00
5110	營業成本	二	2,386,013	79.00	1,943,215	73.97
5910	營業毛利		634,427	21.00	683,804	26.03
6000	營業費用		670,414	22.19	645,169	24.56
6900	營業利益(損失)		(35,987)	(1.19)	38,635	1.47
71-74	營業外收入及利益		413,414	13.69	208,771	7.95
7110	利息收入		16,131	0.53	17,292	0.66
7121	採權益法認列之投資收益		228,328	7.56	145,945	5.56
7130	處分固定資產利益		248	0.01	9,291	0.35
7140	處分投資利益		45,633	1.51	2,880	0.11
7240	短期投資市價回升利益		57,854	1.92	-	-
7480	其他收入		65,220	2.16	33,363	1.27
75-78	營業外費用及損失		266,657	8.83	205,277	7.82
7510	利息費用		66,788	2.21	107,300	4.09
7522	其他投資損失	四(二)、四(五)	76,011	2.52	13,386	0.51
7540	處分投資損失		12,688	0.42	9,105	0.35
7620	閒置資產折舊及跌價損失		5,464	0.18	14,460	0.55
7880	其他損失		105,706	3.50	61,026	2.32
7900	稅前利益		110,770	3.67	42,129	1.60
8110	所得稅(費用)利益	二、四(十六)	4,825	0.16	(22)	-
8900	綜合淨利		115,595	3.83	42,107	1.60
9400	少數股權損失		16,278	0.54	15,265	0.58
9600	合併淨利		\$ 131,873	4.37	\$ 57,372	2.18
	每股盈餘：	二、四(十七)	稅 前	稅 後	稅 前	稅 後
9710	綜合淨利		\$ 0.54	\$ 0.56	\$ 0.21	\$ 0.21
9742	每股少數股權損失		0.08	0.08	0.07	0.07
9750	每股合併盈餘		\$ 0.62	\$ 0.64	\$ 0.28	\$ 0.28
	假設子公司對本公司股票之投資 不視為庫藏股票時之擬制資料：					
	合併淨利		\$ 141,032	\$ 145,857	\$ 57,394	\$ 57,372
	每股合併盈餘		\$ 0.69	\$ 0.70	\$ 0.28	\$ 0.28

(參閱合併財務報表附註、附表及查核報告)

負責人：

經理人：

主辦會計：

味王股份有限公司及其子公司

合併股東權益變動表

民國九十二年及九十一年一月一日至十二月三十一日

單位：新台幣仟元

項 目	資 本 公 積			保 留 盈 餘			股 東 權 益 其 他 項 目				
	股 本	庫 藏 股	長期投資	法定盈餘公積	特別盈餘公積	累積盈餘(虧損)	長期股權投資				
							未實現跌價損失	累積換算調整數	庫藏股票	少數股權	合 計
民國九十一年一月一日餘額(重編前)	\$ 2,092,537	\$ -	\$ 301,303	\$ -	\$ 67,222	\$ (242,038)	\$ (89,384)	\$ (21,343)	\$ -	\$ 140,869	\$ 2,249,166
減：重編調整(附註十)	-	-	-	-	-	(35,201)	-	-	-	-	(35,201)
民國九十一年一月一日餘額(重編後)	2,092,537	-	301,303	-	67,222	(277,239)	(89,384)	(21,343)	-	140,869	2,213,965
資本公積彌補虧損	-	-	(242,038)	-	-	242,038	-	-	-	-	-
長期投資及少數股權累積換算調整數	-	-	-	-	-	-	-	2,836	-	(680)	2,156
長期股權投資未實現跌價損失調整	-	-	-	-	-	-	(34,000)	-	-	-	(34,000)
庫藏股票	-	-	-	-	-	-	-	-	(12,916)	(526)	(13,442)
特別盈餘公積轉回	-	-	-	-	(67,222)	67,222	-	-	-	-	-
少數股權持股變動	-	-	-	-	-	-	-	-	-	(555)	(555)
九十一年度淨利(重編後)	-	-	-	-	-	57,372	-	-	-	(15,265)	42,107
民國九十一年十二月三十一日餘額(重編後)	2,092,537	-	59,265	-	-	89,393	(123,384)	(18,507)	(12,916)	123,843	2,210,231
提列法定盈餘公積	-	-	-	5,393	-	(5,393)	-	-	-	-	-
提列特別盈餘公積	-	-	-	-	115,758	(115,758)	-	-	-	-	-
庫藏股調整	-	-	-	-	-	-	-	-	4,252	166	4,418
處分庫藏股票之資本公積	-	13,984	-	-	-	-	-	-	-	-	13,984
長期投資及少數股權累積換算調整數	-	-	-	-	-	-	-	7,272	-	(2,706)	4,566
長期股權投資未實現跌價損失調整	-	-	-	-	-	-	54,833	-	-	-	54,833
少數股權持股變動	-	-	-	-	-	-	-	-	-	(50)	(50)
九十二年度淨利	-	-	-	-	-	131,873	-	-	-	(16,278)	115,595
民國九十二年十二月三十一日餘額	<u>\$ 2,092,537</u>	<u>\$ 13,984</u>	<u>\$ 59,265</u>	<u>\$ 5,393</u>	<u>\$ 115,758</u>	<u>\$ 100,115</u>	<u>\$ (68,551)</u>	<u>\$ (11,235)</u>	<u>\$ (8,664)</u>	<u>\$ 104,975</u>	<u>\$ 2,403,577</u>

(參閱合併財務報表附註、附表及查核報告)

負責人：

經理人：

主辦會計：

味王股份有限公司及其子公司

合併現金流量表

民國九十二年及九十一年一月一日至十二月三十一日

單位：新台幣仟元
九十一年度(重編)

	九十二年度	九十一年度(重編)
營業活動之現金流量：		
合併淨利	\$ 131,873	\$ 57,372
調整項目：		
處分長短期投資(利益)損失淨額	(32,945)	6,225
折舊及各項攤提	81,692	98,920
處分固定及其他資產利益	(248)	(9,291)
存貨報廢損失	16,704	-
備抵存貨跌價損失轉收入	-	(1,156)
遞延退休金成本減少	39,556	12,807
應計退休金負債增加(減少)	(21,985)	818
呆帳損失	53,673	26,472
短期投資跌價損失(回升利益)	(57,854)	13,386
依權益法認列之投資收益	(228,328)	(145,945)
依權益法評價之現金股利	342,766	-
依成本法認列之投資損失	62,456	-
應收票據減少	10,075	26,104
應收帳款(增加)減少	18,423	(12,562)
其他流動資產減少	2,744	10,832
存貨增加	(15,512)	(46,211)
遞延所得稅資產淨增加	(5,427)	-
應付票據及帳款增加(減少)	33,638	(41,087)
應付費用增加	86,706	959
其他流動負債增加	177,495	181,235
其他	(10,652)	(14,002)
營業活動之淨現金流入	<u>684,850</u>	<u>164,876</u>
投資活動之現金流量：		
應收關係人融資墊款增加	(10,531)	(13,625)
長短期投資淨(增加)減少	(95,791)	102,613
固定資產淨增加數	(64,203)	(27,512)
處分固定及其他資產價款	902	24,915
存出保證金減少	17,334	3,097
遞延費用增加	(2,999)	(488)
投資活動之淨現金流入(流出)	<u>(155,288)</u>	<u>89,000</u>

(接次頁)

(承前頁)

融資活動之現金流量：

短期借款減少	(228,396)	(98,471)
應付短期票券增加(減少)	(75,047)	45,270
長期借款減少	(245,493)	(119,333)
其他負債減少	(814)	-
融資活動之淨現金流出	<u>(549,750)</u>	<u>(172,534)</u>

現金增加(減少)數	(20,188)	81,342
年初現金餘額	152,104	70,762
年底現金餘額	<u>\$ 131,916</u>	<u>\$ 152,104</u>

現金流量資訊之補充揭露：

支付利息	\$ 70,744	\$ 109,504
減：資本化利息	(11,110)	(29,346)
支付利息(不含資本化利息)	<u>\$ 59,634</u>	<u>\$ 80,158</u>

不影響現金流量之融資活動：

一年內到期長期負債	<u>\$ 16,320</u>	<u>\$ 119,333</u>
-----------	------------------	-------------------

(參閱合併財務報表附註、附表及查核報告)

負責人：

經理人：

主辦會計：



五、最近年度經會計師查核簽證之母子公司合併財務報表

味王股份有限公司及其子公司合併財務報表會計師查核報告

受文者：味王股份有限公司及其子公司

味王股份有限公司（以下稱味王公司）及其子公司民國九十二年及九十一年十二月三十一日之合併資產負債表，暨民國九十二年及九十一年一月一日至十二月三十一日之合併損益表、合併股東權益變動表及合併現金流量表，業經本會計師查核竣事。上開合併財務報表之編製係管理階層之責任，本會計師之責任則為根據查核結果對上開合併財務報表表示意見。列入上開合併財務報表之子公司中，部分子公司之財務報表未經本會計師查核，而係由其他會計師查核，因此，本會計師對上開合併財務報表所表示之意見中，有關該等子公司財務報表所列之金額及各項揭露性資訊，係依據其他會計師之查核報告。民國九十二年及九十一年十二月三十一日該等子公司之資產總額分別為新台幣(以下同)490,775千元及503,163千元，分別占合併資產總額之6.92%及7.02%。而其民國九十二年度及九十一年度之營業收入淨額分別為906,341千元及724,050千元，分別占合併營業收入淨額之30.01%及27.56%。另民國九十二年及九十一年十二月三十一日之合併資產負債表採權益法評價之長期股權投資餘額分別為381,817千元及137,119千元，該等被投資公司之財務報表係由其他會計師查核，故其於民國九十二年度及九十一年度合併損益表中之投資損益係根據被投資公司經其他會計師查核之財務報表分別予以認列投資收益21,703千元及13,136千元。

本會計師係依照「會計師查核簽證財務報表規則」及一般公認審計準則規劃並執行查核工作，以合理確信財務報表有無重大不實表達。此項查核工作包括以抽查方式獲取財務報表所列金額及所揭露事項之查核證據、評估管理階層編製財務報表所採用之會計原則及所作之重大會計估計，暨評估財務報表整體之表達。本會計師相信此項查核工作及其他會計師之查核報告可對所表示之意見提供合理之依據。

依本會計師之意見，基於本會計師之查核結果及其他會計師之查核報告，第一段所述合併財務報表在所有重大方面係依照「證券發行人財務報告編製準則」及一般公認會計原則編製，足以允當表達味王公司及其子公



財務概況

司民國九十二年及九十一年十二月三十一日之合併財務狀況，暨民國九十二年及九十一年一月一日至十二月三十一日之合併經營成果與合併現金流量。

如財務報表附註十所述，味王公司及其子公司之國外轉投資公司泰國味王有限公司，因更正折舊計算錯誤致重編九十一年度財務報表，味王公司及其子公司因此配合重編九十一年度合併財務報表，使九十一年初累積虧損及九十一年度合併淨利分別增加35,201仟元及3,443仟元，九十一年底長期股權投資則相對減少31,758仟元。

如財務報表附註十所述，味王公司及其子公司由於轉投資之泰國味王有限公司是否存有帳外盈餘等事項，由檢察官偵查及股東聯名向法院聲請選派檢查人調查，法院裁定選派之檢查人業向法院提出檢查報告。有關由檢察官偵查部分，尚未接獲法院之判決。因此味王公司及其子公司是否應該獲得損害賠償或收益，胥視未來法院訴訟確定判決之結果而定。

謹此報告

大中國際聯合會計師事務所

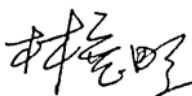
林寬照 會計師 

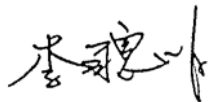

李聰明 會計師 



財政部證期會核准簽證字號：

(90)台財證(六)第 145560 號函

中 華 民 國 九 十 三 年 三 月 三 十 一 日



財務概況

味王股份有限公司及其子公司
合併財務報表附註
民國九十二年度及九十一年度(重編)
(金額除另行說明者外，均以新台幣仟元為單位)

一、公司沿革及業務範圍

味王股份有限公司原名「中國醱酵工業股份有限公司」，於民國四十八年四月成立並開始生產，民國六十八年五月更名為「味王股份有限公司」。主要營業項目為生產及銷售味精、醬油、速食麵、罐頭食品及飲料等暨住宅及大樓開發租售業、工業廠房開發租售業及投資興建公共建設業。味王股份有限公司股票於民國五十二年經證券管理機關核准於台灣證券交易所上市。

本合併報表編製主體(以下稱本合併公司)除味王股份有限公司(以下稱本公司)外，尚包括：

公司名稱	設立地點	本公司持股比例	
		九十二年底	九十一年底
冠軍股份有限公司	台灣	99.48%	99.46%
西貢味王股份有限公司	越南	65.00%	65.00%

冠軍股份有限公司(以下稱冠軍公司)於民國六十二年八月九日成立，自民國六十三年七月開始營業，並於民國七十三年十月經證券管理機關核准股票公開發行，惟因應公司法第一五六條之修正，業於民國九十二年一月二十七日經證期會核准撤銷股票公開發行。主要營業項目為生產及銷售味精、罐頭食品及飲料等，冠軍公司董事會於民國八十四年十二月二十一日決議停止味精及罐頭之生產，目前為因應產品市場需求已委託美達食品工業公司加工生產食品罐頭，行銷系統則由本公司總代理。

西貢味王股份有限公司(以下稱西貢味王公司)於民國八十一年十月十六日經越南State Committee for Cooperating and Investment 核准設立之中越合資企業，並於八十二年二月開始營業，主要營業項目為味精及速食麵之製造及銷售。

二、重要會計政策之彙總說明

本合併公司採行之主要會計政策如下：

(一)合併報表編製原則

本公司持有被投資公司普通股表決權超過百分之五十之長期股權投資，其總資產或營業收入達本公司各該項金額百分之十以上者，其財務報表予以編入合併財務報表。編製合併財務報表時，公司間重大之交易及其餘額，均已銷除。

本公司持有表決權比例超過百分之五十之長期股權投資，除冠軍股份有限公司及西貢味王股份有限公司外；森美工業股份有限公司(本合併公司表決權



財務概況

比率為80%)、台味股份有限公司(本合併公司表決權比率為100%)及 Ve Wong International Ltd.(本合併公司表決權比率為100%)，因其個別總資產及營業收入均未達本公司總資產及營業收入之百分之十，故未予編入合併報表。又該等所有未達編入合併報表之子公司合計總資產及營業收入亦均未達本公司總資產及營業收入之百分之三十以上，依規定得免編製合併財務報表。

(二) 流動與非流動之分類標準

用途未受限制之現金或約當現金，或為交易目的而持有，或短期間持有且預期於資產負債表日後十二個月內將變現，或在企業營業週期之正常營運過程中，預期將變現或備供出售或消耗之資產，為流動資產；不屬於流動資產者，為非流動資產。

須於資產負債表日後十二個月內清償，或因營業而發生預期將於企業營業週期之正常營運過程中清償之負債，為流動負債；不屬於流動負債者，為非流動負債。

(三) 營業週期

因營建工程營業週期通常長於一年，因是與工程相關之資產與負債，係按營業週期（約為二至五年）作為劃分流動與非流動之基準，其餘科目仍以一年為劃分基準。

(四) 短期投資

係購置國內上市權益證券及投資信託基金之受益憑證，取得時以成本為入帳基礎，出售時成本及出售損益係按加權平均法計算，年底並以總額比較按成本與市價孰低法評價。市價低於成本時，則提列備抵跌價損失，嗣後若市價回升，則在已提列之金額內予以沖回。股票股利不列為投資收益，僅列記股數增加，並按增加後之總股數計算每股成本。上市權益證券市價係以當年度最後一個月平均收盤價為準；投資信託基金市價，係以資產負債表日基金淨資產價值計算。

(五) 以外幣為準之交易事項

以外幣為準之交易事項(非遠期外匯買賣合約)，係按交易發生時之即期匯率入帳。外幣資產或負債實際收付結清時，因匯率變動所發生之兌換損失或盈益，列為收付年度之損益。外幣資產及負債之年底餘額，再按年底時之即期匯率予以換算調整，因而產生之兌換差額，作為當年度損益。

(六) 備抵呆帳

係就年底應收款項餘額及客戶情況，依據經驗及帳齡評估可能發生呆帳比率提列之。

(七) 存 貨

以成本為入帳基礎，按加權平均法計價，年底以成本與市價孰低法評價；



財務概況

倘有呆滯存貨並評估其呆滯損失。原、物料及在製品係以重置(製)成本為市價，製成品及商品採淨變現價值計價。比較成本與市價孰低法時，係採總額比較法計算。市價低於成本時，提列備抵存貨跌價損失，當市價回升時，則就已提列之備抵跌價損失內沖回。

地上權及建屋工程款列為在建工程，建造期間因建造房屋產生之借款利息予以資本化，列為在建工程成本。

地上權及建屋工程，於工程完工交屋時結算損益，有關完工交屋損益歸屬年度之認定，係以工程已完工達可交屋狀態且已實際交付房屋並完成所有權移轉之日期為準。若於資產負債日完成交屋或所有權移轉且於期後期間完成另一項時亦可提前認列該交屋損益。

工程已售未售成本之分攤，係採售價比例分攤。

(八)長期股權投資

持有未上市上櫃股票列為長期股權投資。除對被投資公司具有重大影響力之長期股權投資，採權益法處理外，餘均採成本法處理。採用權益法時與被投資公司相互間交易之未實現損益，並予以消除。投資成本與股權淨值間之差額，按二十年以直線法攤銷。當該投資價值確已減損，且回復之希望甚小時，則調整其帳面價值，並認列跌價損失。取得股票股利不認列投資收益，僅註記股數增加，亦不增加投資帳面金額；股票出售時，其成本係按加權平均法計算。國外被投資公司外幣財務報表按現時匯率換算後所產生之兌換差額，按對該公司投資比率作為換算調整數，列於股東權益累積換算調整數項下。

長期投資轉為短期投資，若市價低於成本時，應即承認其損失，並以承認損失後之該投資帳面價值作為新成本。

子公司持有本公司之股票適用「庫藏股票會計處理準則」規定，視為庫藏股票，本公司按持股比例調整減列長期投資，並將庫藏股票作為股東權益之減項。本公司與被投資公司間相互投資之損益計算方式，亦採庫藏股票法。

(九)固定資產及非營業用資產

土地係按成本或成本加重估增值計價，土地以外之固定資產係以成本或成本加重估增值減累計折舊計價。非供營業使用之土地、建築物及機器設備等列為閒置資產，以成本及淨變現價值孰低為計價基礎。購置或擴建固定資產，於取得或完工前所支出之款項，所應負擔之利息予以資本化，計入固定資產成本。

重大之增添、改良及更新，作為資本支出，列入固定資產；零星更換及修理維護支出，則作為當年度費用，固定資產及非營業用資產報廢及出售時，其成本、重估增值及累計折舊均自帳上予以減除。若有處分固定資產損失及利益時，列為當年度損益。

固定資產及閒置資產辦理重估者，除增加重估資產之增值金額及將土地增



財務概況

值稅準備列入其他負債外，淨額則貸記資本公積。

固定資產折舊之提列係依照下列耐用年數，以直線法提列之：房屋及建築15至55年；機器設備5至15年；運輸設備5至10年；生財器具3至10年；什項設備3至12年。固定資產重估增值之折舊，則依重估後剩餘耐用年限計算提列。耐用年數屆滿而仍繼續使用之固定資產，其殘值依估計使用年數，按原折舊方法繼續提列折舊至折足為止。

非供營業使用之折舊性資產按剩餘耐用年數計提之折舊，列為營業外支出。

(十) 職工退休基金

本公司及冠軍公司退休金係依財務會計準則公報第十八號「退休金會計處理準則」之規定處理，按精算結果認列退休金費用。未認列過渡性淨給付義務按十五年採直線法攤銷，退休金損益則按員工平均剩餘服務年數，採直線法攤銷。

最低退休金負債未超過未認列前期服務成本及未認列過渡性淨給付義務合計數時，借記「遞延退休金成本」，帳列無形資產。

實際支付退休金時，先由準備金撥付，若有不足，則先行沖轉應計退休金負債，再不足時，則列為支付年度費用。

西貢味王公司未訂定退休金辦法，當地政府法令亦無有關員工退休金之強制規定。

(十一) 少數股權

子公司之少數股權，於合併資產負債表內列為股東權益之項目，並以總數表達，不予區分股本、資本公積及保留盈餘。

(十二) 收入、成本及費用

收入於獲利過程大部分已完成，且已實現或可實現時認列。相關成本配合收入於發生時承認。費用則依權責發生制於發生時認列為當年度費用。

(十三) 所得稅

本合併公司所得稅採跨期間所得稅分攤。將暫時性差異及年度虧損扣抵所產生之所得稅影響數認列為遞延所得稅資產，再評估其可實現性，認列相關備抵評價金額；而應課稅暫時性差異之影響數認列為遞延所得稅負債。遞延所得稅資產或負債依其相關資產或負債之分類劃分為流動或非流動項目，非與資產或負債相關者，則依預期回轉期間之長短劃分為流動或非流動項目。

短期票券利息收入已分離課徵之所得稅，列為當年度之所得稅。

以前年度所得稅之調整，列入調整年度之所得稅。



財務概況

本公司及冠軍公司每年度盈餘於翌年度股東會決議未作分配者，該未分配餘額將依稅法核算後按百分之十加徵所得稅，列為股東會決議盈餘保留年度之費用。

(十四)每股合併盈餘

係就已發行之普通股股數按加權平均法計算，但以未分配盈餘及資本公積轉增資之股數，係追溯調整計算。

(十五)科目重分類

九十一年度合併財務報表部分會計科目，業經重分類，以配合九十二年度合併財務報表之表達。

三、會計變動之理由及影響

本公司自民國九十一年度起，將子公司持有母公司股票視同庫藏股票之交易，改依財務會計準則公報第三十號「庫藏股票會計處理準則」及財政部證券暨期貨管理委員會相關函令之規定處理。是項會計原則之採用，使九十一年度之長期投資淨額減少12,916千元，惟並不影響民國九十一年度之損益。

四、重要會計科目之說明

(一)現金

	九十二年底	九十一年底
庫存現金	\$ 9,351	\$ 10,647
支票存款	33,651	34,536
活期存款	83,458	96,837
外匯存款	4,956	10,084
在途存款	500	-
合計	<u>\$ 131,916</u>	<u>\$ 152,104</u>

(二)短期投資淨額

	九十二年底	九十一年底
基金	\$ 181,484	\$ 181,484
上市公司股票	108,279	159,752
減：備抵跌價損失	(71,246)	(129,100)
淨額	<u>\$ 218,517</u>	<u>\$ 212,136</u>

上列短期投資於九十二年底及九十一年底按成本與市價孰低法評價分別認列回升利益57,854千元及跌價損失13,386千元。九十二年度上市公司遠森網路科技辦理減資，本公司業按持股比例認列減資損失計72千元。



財務概況

(三)應收款項淨額

	九十二年底	九十一年底
應收票據	\$ 99,956	\$ 110,132
減：備抵呆帳	(1,000)	(1,101)
淨 額	<u>98,956</u>	<u>109,031</u>
應收帳款	216,939	234,411
減：備抵呆帳	(7,124)	(6,173)
淨 額	<u>\$ 209,815</u>	<u>\$ 228,238</u>

(四)存 貨

	九十二年底	九十一年底
製成品	\$ 190,453	\$ 155,488
在製品	68,317	73,928
原 料	94,892	104,831
物、燃料	31,224	33,059
商 品	16,944	17,458
在建工程	565,497	585,196
在途原物料	6,475	7,880
減：備抵存貨跌價損失	-	(2,846)
淨 額	<u>\$ 973,802</u>	<u>\$ 974,994</u>

九十二年底及九十一年底存貨之投保金額分別為282,334仟元及265,206仟元；另九十二年度及九十一年度上列在建工程利息資本化金額分別為11,110仟元及29,346仟元。

(五)長期股權投資

被 投 資 公 司	九十二年底		九十一年底(重編)	
	金 額	持股%	金 額	持股%
採權益法評價者：				
泰國味王有限公司	\$ 360,068	48.66	\$ 116,661	48.52
印尼味王股份有限公司	-	49.00	-	49.00
森美工業股份有限公司	45,053	80.00	40,037	80.00
泰國冠軍有限公司	21,749	49.00	20,458	49.00
Ve Wong International Ltd.	3,266	100.00	139,681	100.00
台味股份有限公司	1,000	100.00	-	-
小 計	<u>431,136</u>		<u>316,837</u>	

(接次頁)



財務概況

(承前頁)

採成本法評價者：

第一生技創投股份有限公司	25,000	6.25	25,000	6.25
力世創業投資股份有限公司	50,000	5.68	50,000	5.68
長生國際開發股份有限公司	4,000	2.42	63,000	2.42
惟達電股份有限公司	10,000	0.18	10,000	0.18
其他	4,133	-	7,528	-
小計	93,133		155,528	
減：備抵跌價損失	(9,900)		(37,384)	
淨額	83,233		118,144	
合計	\$ 514,369		\$ 434,981	

1. 上項採權益法評價之長期股權投資及其相關投資損益，除九十二年度之台味股份有限公司因其實收資本額未達3,000萬元，係依該被投資公司自結財務報表認列外，其餘係依據被投資公司同期經會計師查核簽證之財務報表計算。有關依權益法認列之長期投資損益情形，詳附表五。有關九十一年度長期股權投資重編之調整，詳附註十。
2. 上列表決權比例未達20%之長期股權投資均按成本法評價，惟其中長生國際開發股份有限公司因營業產生鉅額虧損及捷和建設股份有限公司業於九十二年上半年度辦理減資，其投資價值已減損，且回復之希望甚小，是以本合併公司於九十二年度認列跌價損失分別計59,000仟元及3,384仟元；另九十二年度及九十一年度認列之長期投資評價結果產生之長期股權投資未實現跌價損失分別為9,900仟元及37,384仟元，帳列股東權益之減項。
3. 九十二年度及九十一年度業按權益法認列被投資公司之長期投資評價結果產生之長期股權投資未實現跌價損失分別為58,651仟元及86,000仟元，帳列股東權益之減項。
4. 納入合併報表編製主體之子公司冠軍(股)公司及上列採權益法評價之子公司森美工業(股)公司因持有本公司股票，視同庫藏股票處理，因是本公司自九十一年度起依「庫藏股票會計處理準則」規定，視同庫藏股票處理，九十一年底經重分類沖減帳列成本分別計97,108仟元及1,808仟元；沖減備抵跌價損失分別計84,609仟元及1,391仟元，上述交易計沖減帳列淨額12,916仟元。另九十二年度中，因上述子公司出售部分本公司股票，本公司依「庫藏股票會計處理準則」規定認列資本公積計13,984仟元，其相對調整科目分別帳列其他投資損失13,555仟元及投資收益減項429仟元。又九十二年底經重分類沖減帳列成本分別計67,315仟元及0仟元；沖減備抵跌價損失分別計58,651仟元及0仟元，上述交易計沖減帳列淨額8,664仟元。九十二年底及九



財務概況

十一年底沖減之帳列淨額分別為8,664仟元及12,916仟元，均列為股東權益減項之庫藏股票。

5. 採權益法評價之長期股權投資Ve Wong International Ltd.，依其章程規定得予進行期中分配，因是本合併公司於九十二年度獲配現金股利計342,489仟元，另本合併公司於九十二年度獲配泰國冠軍有限公司現金股利計277仟元，均作為長期股權投資之減項。

(六) 固定資產

項 目	成本及重估增值	累計折舊	未折減餘額
九十二年底			
土 地	\$ 1,177,842	\$ -	\$ 1,177,842
房屋及建築	489,074	232,732	256,342
機器設備	1,237,255	1,019,560	217,695
運輸設備	97,046	87,238	9,808
生財器具	116,212	108,113	8,099
出租資產	742,528	68,788	673,740
預付設備款	7,358	-	7,358
其他設備	62,376	46,394	15,982
減：備抵評價損失	(2,502)	-	(2,502)
淨 額	<u>\$ 3,927,189</u>	<u>\$ 1,562,825</u>	<u>\$ 2,364,364</u>
九十一年底			
土 地	\$ 1,207,082	\$ -	\$ 1,207,082
房屋及建築	501,524	217,570	283,954
機器設備	1,228,454	983,163	245,291
運輸設備	101,502	91,776	9,726
生財器具	116,967	108,797	8,170
出租資產	702,675	65,470	637,205
預付設備款	1,729	-	1,729
其他設備	61,607	45,130	16,477
減：備抵評價損失	(2,502)	-	(2,502)
淨 額	<u>\$ 3,919,038</u>	<u>\$ 1,511,906</u>	<u>\$ 2,407,132</u>

1. 本公司及冠軍公司歷年來固定資產、閒置資產及出租資產，依土地公告現值及營利事業資產重估辦法辦理資產重估，重估增值總額於減除土地增值稅後之淨額貸記資本公積，重估增值淨額為1,398,471仟元，該等資本公積經歷年轉增資及彌補本公司及冠軍公司虧損且並扣除屬少數股權權益部分後，截



財務概況

至九十二年底及九十一年底止，金額均為176,742仟元。

2. 上列固定資產於九十二年底及九十一年底投保金額分別約為362,829仟元及546,328仟元。
3. 截至九十二年底及九十一年底止，上列固定資產分別提供抵押擔保情形，請參閱附註六。

(七) 閒置資產

項 目	九十二年底	九十一年底
土 地	\$ 2,132,121	\$ 2,131,816
房屋及建築	204,067	210,916
機器設備	7,469	13,905
生財器具	27	6,428
什項設備	120	325
減：累計折舊	(81,391)	(94,191)
備抵閒置損失	(42,027)	(46,482)
淨 額	\$ 2,220,386	\$ 2,222,717

1. 上列閒置資產本合併公司已提列適當之備抵閒置損失。
2. 上列閒置資產於九十二年底及九十一年底投保金額分別約為73,414仟元及137,784仟元。
3. 截至九十二年底及九十一年底止，上列閒置資產提供抵押擔保情形，請參閱附註六。

(八) 短期借款

項 目	九十二年底	九十一年底
信用借款	\$ 227,815	\$ 415,000
抵押借款	1,074,336	1,104,191
味王職委會借款	6,550	6,550
信用狀借款	-	11,356
合 計	\$ 1,308,701	\$ 1,537,097

1. 九十二年底及九十一年底上列借款之利率分別為1.797%~6.00%及2.03%~8.50%。
2. 有關提供擔保情形，請參閱附註六。



財務概況

(九)應付短期票券

應付短期票券明細如下：

保證或承兌機構	九十二年底	九十一年底
合作金庫	\$ 45,000	\$ 45,000
台新國際商業銀行	-	75,000
減：短期票券未攤銷折價	(168)	(121)
淨 額	\$ 44,832	\$ 119,879

1. 九十二年底應付短期票券之利率為2.03%，業於93年3月8日到期。
2. 九十一年底應付短期票券之利率為3.33-3.50%，業於92年1月14日到期。
3. 有關提供擔保情形，請參閱附註六。

(十)長期借款

借 款 內 容	九十二年底	九十一年底
擔保借款	\$ 347,840	\$ 612,333
信用借款	19,000	-
減：一年內到期	(16,320)	(119,333)
淨 額	\$ 350,520	\$ 493,000

1. 九十二年底及九十一年底上列借款利率分別為2.00%~3.33%及5.00%~5.334%。
2. 有關提供擔保情形詳附註六。

(十一)員工退休金

本公司及冠軍公司退休辦法適用於正式僱用之專職員工，每月分別按給付薪資之8.7%及7%提撥退休金，九十二年度及九十一年度提撥至中信局專戶存儲之退休金分別為25,269仟元及26,238仟元。經精算結果，本合併公司退休金相關資訊揭露如下：

1. 淨退休金成本所用之精算假設如下：

	九十二年底	九十一年底
折 現 率	3.50%	3.50%
未來薪資水準增加率	3.00%	3.00%
退休基金資產預期投資報酬率	3.50%	3.50%



財務概況

2. 淨退休金成本組成項目：

	九十二年度	九十一年度
服務成本	\$ 22,005	\$ 21,142
利息成本	18,421	23,572
退休基金資產預期報酬	(525)	(686)
過渡性淨給付義務攤銷數	32,047	32,047
退休金損失攤銷數	3,976	2,237
縮減或清償利益	(7,109)	-
淨退休金成本合計	<u>\$ 68,815</u>	<u>\$ 78,312</u>

3. 退休基金提撥狀況與帳列應計退休金負債調節如下：

	九十二年底	九十一年底
給付義務		
既得給付義務	\$ 202,812	\$ 157,950
非既得給付義務	190,015	257,464
累積給付義務	392,827	415,414
未來薪資增加之影響數	118,704	124,184
預計給付義務	511,531	539,598
退休基金資產公平價值	(9,897)	(11,308)
提撥狀況	501,634	528,290
未認列過渡性淨給付義務	(216,113)	(256,373)
未認列退休金損益	(106,430)	(110,397)
補列之應計退休金負債	209,296	248,852
應計退休金負債	<u>\$ 388,387</u>	<u>\$ 410,372</u>

4. 既得給付 \$ 246,887 \$ 191,722

(十二) 股本

本公司股本總額為2,400,000仟元，分為240,000仟股，每股面額10元，均為普通股。民國九十二年底實收股本2,092,537仟元，按同一面額分為209,253,762股。

本公司股票來源明細如下：

項 目	金 額
原始認股及現金增資	\$ 537,762
盈餘轉增資	944,163
資本公積轉增資	563,439
特別公積轉增資	47,173
合 計	<u>\$ 2,092,537</u>



財務概況

(十三)資本公積

資本公積之內容如下：

項 目	九十二年底	九十一年底
資本公積-長期投資		
被投資公司資產重估增值	\$ 59,265	\$ 59,265
資本公積-庫藏股交易	13,984	-
合 計	\$ 73,249	\$ 59,265

以資產重估增值之資本公積彌補虧損者，以後年度如有盈餘，除依公司法之規定分配外，應先將該項盈餘轉回重估增值之資本公積，在原撥補數額未全部轉回前，盈餘不得分派股息或作其他用途。

截至九十二年底止，本公司以資產重估增值資本公積彌補歷年虧損而未轉回之金額計814,829千元。

(十四)盈餘分配

1. 依據本司章程規定，每年盈餘除先依法繳納稅款及彌補以往年度虧損後，應分配如下：

(1) 提撥法定公積金百分之十及依證券交易法規定應提列之特別盈餘公積。

(2) 如尚有盈餘，連同上一年度累積未分配盈餘提撥百分之五十以上按下列方式分派之，惟此項盈餘提供分派之比率及股東現金股利之比率，得視當年度實際獲利及資金狀況，經董事會決議通過後報股東會決議調整之：

① 員工紅利百分之二。

② 董事、監察人酬勞金百分之五。

③ 股東股利百分之九十三，其中現金股利不得低於股利總數之百分之十，但現金股利每股若低於0.2元得不予發放，得改以股票股利發放。

依照公司法規定，法定盈餘公積除彌補虧損及撥充資本外不得使用；惟撥充資本時，以公司無虧損且此項公積已達實收資本總額百分之五十，並以撥充其半數為限。

有關盈餘之分派於翌年股東常會時決議，並於決議之年度入帳。

2. 本公司九十二年度盈餘分配議案，截至會計師查核報告日止，尚未經董事會通過，有關董事會通過擬議及股東會決議盈餘分派情形，請至台灣證券交易所之「公開資訊觀測網站」查詢。

3. 本公司上年度（九十一年度）並無分配員工紅利及董監事酬勞，故不適用



財務概況

員工紅利及董監事酬勞相關資訊之揭露。

4. 截至九十二年底止，本公司之未分配盈餘包括：

八十六年度以前未分配盈餘(兩稅合一前)	\$	32,021
八十六年度以後未分配盈餘(兩稅合一後)		68,094
	\$	<u>100,115</u>

截至九十二年底止，股東可扣抵稅額帳戶餘額為5,952仟元，占九十二年底未分配盈餘之比率約為8.74%。本公司得分配股東之可扣抵稅額，應以股利或盈餘分配日之股東可扣抵稅額帳戶之餘額為計算基礎，因是本公司股東受配九十二年度盈餘時，所適用之稅額扣抵比率，尚需調整盈餘分配日前，本公司依所得稅法規定可能產生之各項可扣抵稅額，惟由於本公司尚需依證券交易法規定提列特別盈餘公積及歷年以資產重估增值資本公積彌補虧損而未轉回之金額，是以雖九十二年度營業產生盈餘，惟實際尚無盈餘可供分配。

本公司九十二年度預計盈餘分配之稅額扣抵比率為8.74%，九十一年度實際盈餘分配所適用之稅額扣抵比率為11.02%。

(十五)庫藏股票

收 回 原 因	持有之公司	期初股數	本期減少	期末股數
子公司持有本公司股票，視同庫藏股	冠軍(股)公司	5,049仟股	1,549仟股	3,500仟股
子公司持有本公司股票，視同庫藏股	森美工業(股)公司	78仟股	78仟股	-

納入合併報表編製主體之子公司冠軍(股)公司，截至九十二年底止持有本公司股票，每股帳面價值為19.34元，年底每股市價為11.043元。

(十六)所 得 稅

1. 本公司及冠軍股份有限公司民國九十二年度及九十一年度，依稅前淨利考慮各該年度存在之永久性差異及暫時性差異後，並無課稅所得額，惟冠軍股份有限公司九十一年度之未分配盈餘經計算後須依法加徵百分之十稅款，故九十二年度之應納所得稅費用計616仟元；另民國九十二年度及九十一年度因有分離課稅稅款及對於遞延所得稅資產評價結果及調整所得稅估計差額，因而產生所得稅利益及費用分別為5,441仟元及22仟元；另西貢味王公司民國九十二年度及九十一年度估計所得稅費用均為0元，依此本合併公司民國九十二年度及九十一年度所得稅利益及費用分別為4,825仟元及22仟元。



財務概況

2. 茲列有關所得稅(費用)利益估列明細如下：

	九十二年度	九十一年度
本公司遞延所得稅資產增加	\$ 5,427	\$ -
本公司以前年度所得稅估計差額	14	-
冠軍公司未分配盈餘加徵10%稅款	(616)	-
分離課稅稅款	-	(22)
所得稅(費用)利益	<u>\$ 4,825</u>	<u>\$ (22)</u>

3. 遞延所得稅資產項目如下：

	九十二年底	九十一年底
流動：		
呆帳費用超限	\$ 17,415	\$ 17,768
存貨未實現跌價損失	17,500	712
其他	-	2,702
小計	<u>34,915</u>	<u>21,182</u>
減：備抵評價	<u>(11,320)</u>	<u>(10,943)</u>
淨額	<u>23,595</u>	<u>10,239</u>
非流動：		
未實現退休金	45,298	39,301
虧損扣抵	71,733	212,053
投資抵減	9,452	11,478
其他	8,017	(16,413)
小計	<u>134,500</u>	<u>246,419</u>
減：備抵評價	<u>(118,303)</u>	<u>(222,293)</u>
淨額	<u>16,197</u>	<u>24,126</u>
淨遞延所得稅資產	<u>\$ 39,792</u>	<u>\$ 34,365</u>

4. 本公司及冠軍公司營利事業所得稅結算申報案件，業經稅捐稽徵機關核定至九十年度止。



財務概況

(十七)每股合併盈餘

	九十二年度	九十一年度(重編)
合併淨利	131,873千元	57,372千元
發行在外加權平均股數	205,754仟股	204,127仟股
每股合併盈餘		
－稅前	0.62元	0.28元
－稅後	0.64元	0.28元

(十八)本期發生之用人、折舊、折耗及攤銷費用功能別彙總表

功能別 性質別	九十二年度			九十一年度		
	屬於營業成本	屬於營業費用	合計	屬於營業成本	屬於營業費用	合計
用人費用						
薪資費用	\$ 222,710	\$ 311,089	\$ 533,799	\$ 221,098	\$ 308,382	\$ 529,480
勞健保費用	13,944	25,073	39,017	14,525	25,624	40,149
退休金費用	28,589	40,226	68,815	31,470	46,841	78,311
折舊費用	69,338	6,374	75,712	71,324	12,414	83,738
攤銷費用	594	168	762	1,024	354	1,378

五、關係人交易事項

(一)關係人之名稱及關係

關係人名稱	與本公司之關係
森美工業股份有限公司	本公司採權益法評價之被投資公司
印尼味王股份有限公司	本公司採權益法評價之被投資公司
泰國冠軍有限公司	本公司採權益法評價之被投資公司
泰國味王有限公司	本公司採權益法評價之被投資公司
台味股份有限公司	本公司採權益法評價之被投資公司
王慶汽車股份有限公司	本公司採權益法評價之被投資公司 (業於91年間辦理解散事宜)
味冠股份有限公司	冠軍公司採權益法評價之子公司



財務概況

(二)與關係人間之重大交易事項

1.進、銷貨

(1)交易金額未達新台幣100,000仟元者：

關 係 人	九 十 二 年 度		九 十 一 年 度	
	金 額	佔營業 成本%	金 額	佔營業 成本%
森美工業(股)公司	\$ 82,536	3.46	\$ 73,446	3.78
其他關係人	-	-	29,802	1.53
合 計	\$ 82,536	3.46	\$ 103,248	5.31

進貨價格：原則上均依雙方協議訂定。

付款條件：依本合併公司付款政策決定付款期間，與一般非關係人交易並無重大差異。

(2)交易金額達新台幣100,000仟元以上者：無。

2.本合併公司九十二年度及九十一年度與關係人間資金融通情形，請詳附表一。

3.本合併公司九十二年度及九十一年度與關係人背書保證情形，請詳附表二。

4.重大債權債務餘額

(1)交易金額未達新台幣100,000仟元者：

項 目	關 係 人	九 十 二 年 底		九 十 一 年 底	
		金 額	%	金 額	%
其他應收款					
—關係人	印尼味王(股)公司等	\$ 31	0.15	\$ 561	3.58
其他什項資產	印尼味王(股)公司	72,389	20.54	57,763	19.62
減：備抵呆帳	印尼味王(股)公司	(72,389)	(20.54)	(57,763)	(19.62)
	王慶汽車(股)公司	41,045	11.65	41,045	12.24
減：備抵呆帳	王慶汽車(股)公司	(41,045)	(11.65)	(41,045)	(12.24)
應付票據及帳款	森美工業公司	15,507	5.97	12,373	5.47
其他負債-遞延貸項	印尼味王(股)公司	2,818	24.47	3,680	29.85

(2)交易金額達新台幣100,000仟元者：詳附表四說明。



財務概況

5. 其他

交易對象	交易事項	九十二年度	九十一年度
印尼味王公司	利息收入	\$ 14,626	\$ 14,668
森美工業公司	利息收入	710	1,146
印尼味王公司	佣金收入	212	1,277
泰國味王公司	佣金收入	560	-

6. 租賃事項

交易對象	交易事項	九十二年度	九十一年度
森美工業公司	租金收入	\$ 5,400	\$ 5,400

上列租金之決定，係由租賃雙方議定於交付貨款時從中扣抵。

7. 財產交易：請參閱附註十。

8. 合併母子公司間已沖銷之重大交易事項

沖銷科目	借方金額	貸方金額	備註
<u>民國九十二年度</u>			
股東權益	\$ 541,692	\$	沖銷長期投資科目及子公司之股東權益、合併借項攤提沖銷。
長期投資		(436,357)	
其他負債-少數股權		(105,335)	
長期投資	67,315		庫藏股交易-子公司期末持有母公司股票。
其他負債-少數股權	360		
長期投資未實現跌價損失		(67,675)	
流動負債	15,906		沖銷母子公司間之債權債務
流動資產		(15,906)	
利息收入	2,306		資金融通往來交易之沖銷。
利息費用		(2,306)	
其他負債	5,540		沖銷母子公司間順逆流交易。
銷貨收入	135,355		
租金收入	1,022		
佣金收入	4,159		
股東權益	3,795		
其他資產		(831)	
固定資產		(4,709)	
銷貨成本		(138,353)	
租金支出		(1,022)	
佣金支出		(4,159)	
存貨		(797)	



財務概況

民國九十一年度

股東權益	\$ 563,337	\$ -	沖銷長期投資科目及子公司之
長期投資	-	(438,968)	股東權益、合併借項攤提沖銷
其他負債—少數股權	-	(124,369)	
長期投資	57,361	-	庫藏股交易—子公司期末持有
其他負債-少數股權	526		母公司股票
長期投資未實現 跌價損失	-	(57,887)	
流動負債	419		沖銷母子公司間之債權債務
流動資產	-	(419)	
利息收入	3,442	-	資金融通往來交易之沖銷
短期借款	50,000	-	
其他流動負債	29,833	-	
其他流動資產	-	(29,536)	
其他應收款-關係人		(50,297)	
利息費用	-	(3,442)	
其他負債	8,232	-	沖銷母子公司間順逆流交易
銷貨收入	98,878	-	
租金收入	641	-	
股東權益	4,189	-	
其他資產	-	(2,486)	
固定資產	-	(5,746)	
銷貨成本	-	(102,425)	
租金支出	-	(641)	
存 貨	-	(642)	

六、質押之資產

本合併公司下列資產業已提供各金融機構作為各項借款及購貨履約保證金額之擔保品，其明細資料如下：

擔保資產	內 容	九十二年底	九十一年底
存貨—在建工程	地上權	\$ 595,497	\$ 585,196
固定資產	土地、建築物	1,603,126	1,645,359
閒置及出租資產	土地、建築物	2,077,726	2,093,546

七、承諾及或有負債

九十二年底及九十一年底，本合併公司承諾及或有負債如下：

- (一)已開立未使用之信用狀金額約為21,089千元及19,310千元。
- (二)對外背書保證金額分別為30,000千元及13,000千元，參閱附表二。



財務概況

(三)因開立信用狀額度及進貨之存出保證票據分別計148,520仟元及148,500仟元；另收取之存入保證票據分別計75,230仟元及65,903仟元。

八、重大之災害損失：無

九、重大之期後事項：本公司於九十三年三月二十九日將原帳列閒置資產之不動產計462,054仟元(包括土地375,662仟元及建築物淨額86,392仟元)，出租予本公司持股100%之子公司台味股份有限公司。

十、其他

(一)金融商品之相關資訊

	九十二年底		九十一年底(重編)	
	帳面價值	公平價值	帳面價值	公平價值
<u>金融資產</u>				
公平價值與帳面價值相等之				
金融資產	\$ 1,173,604	\$ 1,173,604	\$ 1,151,962	\$ 1,151,962
<u>金融負債</u>				
公平價值與帳面價值相等之				
金融負債	2,157,657	2,157,657	2,586,249	2,586,249
應計退休金負債	388,387	501,634	410,372	528,290

- 1.短期金融商品中屬現金、應收票據、應收帳款淨額、其他應收款、預付款項、短期借款、應付短期票券、應付票據、應付帳款及應付費用等；因為此類商品到期日甚近，其帳面價值應屬估計公平價值之合理基礎，以帳面價值為準；短期投資之公平價值取以各基金期末參考淨值或平均收盤價為準。
- 2.長期股權投資淨額如有市場價格可循時，則以此市價為公平價值。若無市場價格可供參考時，則依財務或其他資訊估計公平價值；本公司長期股權投資淨額之帳面價值與公平價值相當。
- 3.長期借款以其預期現金流量(含應付利息)之折現值估計公平價值。折現率則以本公司所能獲得類似條件(相近之到期日)之借款利率為準
- 4.應計退休金負債係以退休金精算報告之提撥狀況為其公平價值。

(二)其他說明事項

- 1.本公司所產製蘆筍露等果汁飲料因添加香料之故，遭財政部中區國稅局由原依稀釋天然果蔬汁從價課徵百分之八貨物稅之方式改按其他飲料品類從價徵收百分之十五貨物稅，因而補徵貨物稅約66,329仟元；本公司對此決定不服，業提起再審之訴，惟本公司基於穩健原則，已於民國八十九年度自行估



財務概況

列損失約計79,888千元，帳列其他損失項下。截至查核日止，是項再審之訴業經最高行政法院判決駁回，本公司正研擬對該判決提出再審之訴。

2. 有關遭人質疑「帳外盈餘」等事項，本公司曾於民國八十年度調整泰國味王有限公司持股數及持股比例時，以泰國味王有限公司八十年底股東權益為基準調整增加累積盈餘及投資收益，惟對於民國八十年度以後是否有帳外盈餘，茲有三十三位股東聯名向法院聲請選派檢查人調查及另由檢察官偵查中。台灣台北地方法院裁定選派之檢查人，於九十二年六月十八日向法院提出檢查報告。有關由檢察官偵查部分，截至查核日止，尚未接獲法院之判決。依律師意見陳述：本公司所發生之可疑「帳外盈餘」案件，就事實而言，其涉及者乃「帳外盈餘」客觀上是否確實存在，以及進而是否有人予以侵占入己之事實認定問題。而就法律而言，其所涉及者不外為本公司對泰國味王公司是否有請求給付該可疑「帳外盈餘」之債權存在，或對當時處理人員是否有因侵占該「帳外盈餘」所生損害賠償及不當得利返還債權之存在之問題，惟最終均有待法院確定判決結果而定。又縱使本公司獲得一部勝訴或全部勝訴之確定判決，如相關應負損害賠償責任之債務人已無其他可供執行之財產時，本公司實際上亦有無從執行取償之可能。本公司即使不能執行取償而有所入帳，惟亦不必因此而增加執行費用等以外之其他任何大額支出，最壞之情況亦與目前本公司財務報告所示之經營條件無甚差異，當不致影響公司之經營。因而是否有帳外盈餘暨本公司是否得以取回損害賠償或收益，胥視未來法院訴訟確定判決之結果而定。本公司僅依公開原則，特予以充分揭露如上。
3. 本公司於九十一年三月以王慶汽車及其董事怠於及時向法院聲請破產，致本公司債權受有損害，因而對王慶汽車及其董事提起民事損害賠償，請求王慶汽車及其董事應連帶賠償給付本公司二百萬元(本項訴訟之最低請求金額)及至清償日止之法定利息。本公司基於穩健原則，有關應收王慶汽車之債權計41,045千元，分別於九十年度及八十九年度認列呆帳損失計1,045千元及40,000千元。惟王慶汽車業於91年間辦理解散事宜，有關上列應收債權，將視王慶汽車結清算事宜辦理情形處理之。
4. 本公司為落實專業分工，有效提昇資產之經營效能及強化公司整體競爭力，於民國九十二年十月十七日經董事會決議新設一百分之百持有之子公司，以作為受讓資產(土地及建築物)之承受公司，並由該子公司(台味股份有限公司)依公司法第185條暨企業併購法第27條之規定，以發行新股作為取得受讓資產之對價。是項移轉資產議案本公司業於九十三年元月五日召開股東臨時會決議通過，並訂定土地及建築物移轉基準日為同年元月六日，移轉之土地及建築物帳面淨額為986,678千元(包括土地1,985,274千元與建築物68,596千元減除土地增值稅1,067,192千元)。截至查核報告日止，相關之移轉程序



財務概況

正在辦理中。

冠軍公司為落實專業分工，有效提昇資產之經營效能及強化公司整體競爭力，於民國九十二年十月十七日經董事會決議新設一百分之百持有之子公司，以作為受讓資產(土地及建築物)之承受公司，並由該子公司(味冠股份有限公司)依公司法第185條暨企業併購法第27條之規定，以發行新股作為取得受讓資產之對價。是項移轉資產議案本公司業於九十三年元月五日召開股東臨時會決議通過，並訂定土地及建築物移轉基準日為同年元月六日，移轉之土地及建築物帳面淨額為127,996,802元(包括土地691,394,484元與建築物12,748,060元減除土地增值稅399,403,330元及資產重估之資本公積176,742,412元)。截至查核報告日止，相關之移轉程序正在辦理中。

5. 本公司九十二年度有許光陽等十三人間請求給付退休金事件，是案仍由台灣台北地方法院審理中。依律師意見陳述，是案本公司應有勝訴之可能。
6. 本公司九十二年度與許俊文間請求損害賠償等事件，是案仍由台灣高等法院審理中。依律師意見陳述，是案本公司應有勝訴之可能。

(三)重編財務報表

本合併公司之國外轉投資公司泰國味王有限公司，因更正折舊計算錯誤致重編九十一年度財務報表，本合併公司因此配合重編九十一年度合併財務報表，是項重編經計算結果，使九十一年初累積虧損及九十一年度淨利分別增加35,201千元及3,443千元，九十一年底長期股權投資則相對減少31,758千元。

十一、附註揭露事項

(一)本合併公司重大交易事項相關資訊：

1. 民國九十二年度及九十一年度資金貸與他人：請參閱附表一
2. 民國九十二年度及九十一年度為他人保證背書：請參閱附表二
3. 民國九十二年度及九十一年度期末持有有價證券情形：請參閱附表三
4. 民國九十二年度及九十一年度累積買入或賣出同一有價證券之金額達新台幣一億元以上：無
5. 民國九十二年度及九十一年度取得不動產之金額達新台幣一億元以上：無
6. 民國九十二年度及九十一年度處分不動產之金額達新台幣一億元以上情形：無
7. 民國九十二年度及九十一年度與關係人進、銷貨之金額達新台幣一億元以上：無
8. 民國九十二年度及九十一年度應收關係人款項達新台幣一億元以上：請參閱附表四



財務概況

9. 民國九十二年及九十一年從事衍生性金融商品交易：無

(二) 本合併公司直、間接具控制力之被投資公司資訊：

1. 民國九十二年度及九十一年度對被投資公司具有控制能力者應揭露被投資公司資訊：請參閱附表五
2. 民國九十二年度及九十一年度資金貸與他人：請參閱附表六
3. 民國九十二年度及九十一年度為他人背書保證：無
4. 民國九十二年度及九十一年度期末持有有價證券情形：請參閱附表七
5. 民國九十二年度及九十一年度累積買入或賣出同一有價證券之金額達新台幣一億元以上：無
6. 民國九十二年度及九十一年度取得不動產之金額達一億元以上：無
7. 民國九十二年度及九十一年度處分不動產之金額達新台幣一億元以上：無
8. 民國九十二年度及九十一年度與關係人進、銷貨達新台幣一億元以上：無
9. 民國九十二年度及九十一年度應收關係人款項達新台幣一億元以上：無
10. 民國九十二年度及九十一年度從事衍生性金融商品交易：無

(三) 大陸投資資訊：無。

十二、部門別財務資訊：

- (一) 產業別資訊：本公司主要從事生產及銷售味精、醬油、速食麵、罐頭及飲料等食品之單一產業業務。
- (二) 地區別資訊：本公司並無國外營運部門。
- (三) 外銷銷貨資訊：本公司九十二年度及九十一年度之外銷貨收入分別為156,416千元及170,085千元。
- (四) 重要客戶資訊：本公司並無對單一客戶營業收入占損益表收入金額10%之情形。



附表一 資金貸與他人：

單位：新台幣仟元

編號	資金貸與他人者公司名稱	貸與對象	往來科目	對個別對象資金貸與限額(註一)	本期最高餘額	期末餘額	利率區間	資金貸與原因	提列備抵呆帳金額	擔保品		業務往來金額	資金貸與總限額(註二)
										名稱	價值		
1	九十二年度 味王(股)公司	印尼味王公司	其他什項資產	\$ 311,709	\$ 182,438	\$ 178,080	8.00%	業務往來	\$ 142,464	印尼味王股票 12,000股		-	
3	"	森美工業(股)公司	其他應收款-關係人	311,709	15,000	-	4.5%~7.50%	"	-			進貨 82,536	
	合計					\$ 178,080							\$ 1,246,836
1	九十一年度 味王(股)公司	印尼味王公司	其他什項資產	\$ 317,995	\$ 183,865	\$ 182,175	8.00%	業務往來	\$ 103,417	印尼味王股票 12,000股		進貨 29,802	
4	"	森美工業(股)公司	其他應收款-關係人	317,995	15,000	15,000	7.50%	"	-			進貨 73,446	
	合計					\$ 197,175							\$ 1,271,978

(註一)：依本公司資金貸與他人作業程序規定，本公司資金貸與個別對象金額以不超過本公司資產總額之百分之五為限，並不得超逾貸與企業(本公司)淨值之百分之四十。

(註二)：依本公司資金貸與他人作業程序規定，本公司資金貸與他人總金額以不超過本公司資產總額之百分之二十為限。



附表二 為他人背書保證：

單位：新台幣仟元

編號	背書保證者 公司名稱	被 背 書 保 證 對 象		對單一企業背 書保證之限額 (註一)	本期最高 背書保證 餘 額	期 末 背書保證 餘 額	以財產擔 保之背書 保證金額	累計背書保證金 額占最近期財務 報表淨值之比率	背書保證 最高限額 (註二)
		公 司 名 稱	與 本 公 司 之 關 係						
1	九十二年度 本合併公司	森美工業公司	直接持有普通股股權超過 百分之五十之子公司	\$ 1,246,836	\$ 30,000	\$ 30,000	-	1.31%	\$ 1,870,255
1	九十一年度 本合併公司	森美工業公司	"	\$ 1,271,978	\$ 13,000	\$ 13,000	-	0.61%	\$ 1,907,968

(註一)：依本公司之背書保證辦法規定，對單一企業之背書保證金額以不超過本公司總資產之百分之二十為限。

(註二)：依本公司之背書保證辦法規定，背書保證金額以不超過本公司總資產之百分之三十為限。



附表三之一 本合併公司期末持有有價證券情形—九十二年底

單位：新台幣仟元

持有之公司	有價證券種類及名稱	與有價證券發行人之關係	帳列科目	期			末	備註
				股數(仟股)	帳面金額	持股比例	市價	
本合併公司	股票							
	國泰金控	無	短期投資	700	\$ 27,191	0.008%	\$ 36,260	
	台新金控	"	"	4,500	62,038	0.110%	115,647	
	新光金控	"	"	1,000	18,878	0.043%	21,970	
	光寶電子	"	"	1	22	-	23	
	遠森科技	"	"	46	139	0.008%	707	
	其他	"	"	-	11	-	-	
	受益憑證				108,279		174,607	
	匯豐店頭五十基金	"	短期投資	2,318	30,150	-	11,360	
	富邦富邦基金	"	"	500	5,000	-	3,525	
	建弘價值基金	"	"	2,000	20,000	-	14,240	
	台灣富貴基金	"	"	100	1,000	-	2,079	
	新光摩天基金	"	"	2,000	20,040	-	13,080	
	統一大滿貫基金	"	"	2,000	20,000	-	10,960	
	國際金龍基金	"	"	2,000	20,000	-	10,500	
	保德信元富新世紀基金	"	"	2,000	20,050	-	9,240	
	荷銀光華基金	"	"	363	5,171	-	4,296	
	日盛高科技基金	"	"	2,000	20,033	-	9,820	
	永昌新銳星基金	"	"	2,000	20,040	-	9,280	
	小計				181,484		98,380	
	合計				289,763		\$ 272,987	
	減：備抵跌價損失				(71,246)			
	淨額				\$ 218,517			



單位：新台幣仟元

附表三之二 本合併公司期末持有有價證券情形—九十二年底

持有之公司	有價證券種類及名稱	與有價證券發行人之關係	帳列科目	期 末				備 註
				股數(仟股)	帳 面 金 額	持 股 比 例	市 價	
本合併公司	股 票							
	森美工業(股)公司	本公司採權益法評價之被投資公司	長期投資	8,000	\$ 45,053	80.00%	\$ 44,770	
	泰國味王有限公司	"	"	204	360,068	48.66%	360,068	
	印尼味王(股)公司	"	"	49	-	49.00%	-	
	泰國冠軍有限公司	"	"	98	21,749	49.00%	21,749	
	薩摩亞 Ve Wong International Ltd.	"	"	50	3,266	100.00%	3,266	
	台味(股)公司	"	"	100	1,000	100.00%	1,000	
	第一生技創投(股)公司	"	"	2,500	25,000	6.25%	22,423	
	力世創業投資(股)公司	"	"	5,000	50,000	5.68%	53,389	
	長生國際開發(股)公司	"	"	6,300	4,000	2.42%	3,097	
	惟達電(股)公司	"	"	500	10,000	0.18%	-	
	其 他	"	"		4,133			
	合 計				524,269			
	減：備抵跌價損失				(9,900)			
	淨 額				\$ 514,369			



附表三之三 本合併公司期末持有有價證券情形—九十一年底

單位：新台幣仟元

持有之公司	有價證券種類及名稱	與有價證券發行人之關係	帳列科目	期 末				備 註	
				股數(仟股)	帳 面 金 額	持 股 比 例	市 價		
本合併公司	股 票								
	國泰金控	無	短期投資	730	\$ 28,348	0.01%	\$ 26,287		
	台新金控	"	"	8,078	101,154	0.21%	139,571		
	新光金控	"	"	1,590	30,017	0.07%	14,026		
	其他	"	"	71	233		388		
	小計				159,752		180,272		
	受益憑證								
	匯豐店頭五十基金	"	短期投資	2,318	30,150	-	9,413		
	建弘價值基金	"	"	2,000	20,000	-	11,660		
	保德信元富新世紀基金	"	"	2,000	20,050	-	7,520		
	新光摩天基金	"	"	2,000	20,040	-	10,960		
	統一大滿貫基金	"	"	2,000	20,000	-	8,740		
	國際金龍基金	"	"	2,000	20,000	-	8,900		
	日盛高科技基金	"	"	2,000	20,033	-	7,420		
	永昌新銳星基金	"	"	2,000	20,040	-	8,440		
	富邦富邦基金	"	"	500	5,000	-	3,025		
	其他	"	"		6,171	-	5,097		
	小計				181,484		81,175		
	合					341,236			
	減：備抵跌價損失					(129,100)			
	淨					\$ 212,136		\$ 261,447	



單位：新台幣仟元

附表三之四 本合併公司期末持有有價證券情形—九十一年底(重編)

持有之公司	有價證券種類及名稱	與有價證券發行人之關係	帳列科目	期 末				備 註
				股數(仟股)	帳 面 金 額	持 股 比 例	市 價	
本合併公司	股 票							
	森美工業(股)公司	本公司採權益法評價之被投資公司	長期投資	8,000	\$ 40,037	80.00%	\$ 40,504	
	泰國味王有限公司	"	"	102	116,661	48.52%	148,419	
	印尼味王(股)公司	"	"	49	-	49.00%	-	
	泰國冠軍有限公司	"	"	98	20,458	49.00%	20,742	
	薩摩亞 Ve Wong International Ltd.	"	"	50	139,681	100.00%	139,681	
	第一生技創投(股)公司	"	"	2,500	25,000	6.25%	24,834	
	力世創業投資(股)公司	"	"	5,000	50,000	5.68%	50,494	
	長生國際開發(股)公司	"	"	6,300	63,000	2.42%	28,251	
	惟達電(股)公司	"	"	500	10,000	0.18%	-	
	其 他	"	"		7,528			
	合 計				472,365			
	減：備抵跌價損失				(37,384)			
	淨 額				\$ 434,981			



附表四 應收關係人款項達新台幣一億元以上：

單位：新台幣仟元

帳列應收款項之公司	交易對象	關係	應收關係人款項餘額	週轉率	逾期應收關係人款項		應收關係人款項 期後收回或沖轉額	提列備抵 呆帳金額
					金額	處理方式		
九十二年度 味王(股)公司	印尼味王(股)公司	採權益法評價之被投資公司	其他什項資產 -其他應收款 (含應收利息 72,389仟元) \$ 250,469	-	-	-	-	\$ 214,853
九十一年度 味王(股)公司	印尼味王(股)公司	採權益法評價之被投資公司	其他什項資產 -其他應收款 (含應收利息 57,763仟元) \$ 239,938	-	-	-	-	\$ 161,180



附表五之一 對被投資公司具有控制能力者應揭露被投資公司資訊—九十二年度

單位：新台幣仟元

投資公司名稱	被投資公司名稱	所在地	主要營業項目	原始投資金額		本公司持有			被投資公司本期損益	本公司認列之投資損益	備註
				本期期末	上期期末	股數(仟股)	比率	帳面金額			
本合併公司	森美工業(股)公司	台北縣三重市重新路5段650號	包裝材料及容器之印刷、製造及買賣	\$ 79,982	\$ 79,982	8,000	80.00%	\$ 45,053	\$ 3,536	\$ 1,780	庫藏股交易認列投資損失429仟元
	泰國味王有限公司	20 th Fl.KSL Tower, 503, Sriyudhya Rd., Bangkok, Thailand	味精之製造與銷售	233,090	24,981	204	48.66%	360,068	43,937	21,380	
	印尼味王(股)公司	Wisma Budi, Lt. 7 Suite 701, Jl. H.R. Rasuna Said, Kav C-6 Jakarta Indonesia	味精之製造與銷售	134,760	134,760	49	49.00%	-	-	-	
	泰國冠軍有限公司	20 th Fl KSL Tower, 503, Sriyudhya Rd., Bangkok, Thailand	味精之製造與銷售	24,632	24,632	98	49.00%	21,749	660	323	
	薩摩亞Ve Wong International Ltd.	Offshore Chambers,P.O.Box 217,Apia,Samoa	一般投資公司	1,741	1,741	50	100.00%	3,266	204,845	204,845	
	台味(股)公司	台北市中山北路2段79號6樓	住宅、大樓、工業廠房開發租售及不動產買賣、租賃等	1,000	-	100	100.00%	1,000	-	-	
合計								\$ 431,136		\$ 228,328	



附表五之二 對被投資公司具有控制能力者應揭露被投資公司資訊—九十一年度(重編)

單位：新台幣仟元

投資公司名稱	被投資公司名稱	所在地	主要營業項目	原始投資金額		本公司持有			被投資公司本期損益	本公司認列之投資損益	備註
				本期期末	上期期末	股數(仟股)	比率	帳面金額			
本合併公司	森美工業(股)公司	台北縣三重市重新路5段650號	包裝材料及容器之印刷、製造及買賣	\$ 79,982	\$ 79,960	8,000	80.00%	\$ 40,037	\$ (5,764)	\$ (4,440)	
	泰國味王有限公司	20 th Fl.KSL Tower, 503, Sriayudhya Rd., Bangkok, Thailand	味精之製造與銷售	24,981	24,981	102	48.52%	116,661	19,110	11,044	
	印尼味王(股)公司	Wisma Budi, Lt. 7 Suite 701, Jl. H.R. Rasuna Said, Kav C-6 Jakarta Indonesia	味精之製造與銷售	134,760	134,760	49	49.00%	-	2,836	1,785	
	泰國冠軍有限公司	20 th Fl KSL Tower, 503, Sriayudhya Rd., Bangkok, Thailand	味精之製造與銷售	24,632	24,632	98	49.00%	20,458	627	307	
	薩摩亞Ve Wong International Ltd	Offshore Chambers,P.O.Box 217,Apia,Samoa	一般投資公司	1,741	-	50	100.00%	139,681	137,249	137,249	
合計								\$ 316,837		\$ 145,945	



附表六 資金貸與他人：

單位：新台幣仟元

編號	資金貸與他人者 公司名稱	貸與對象	往來科目	本 期 最 高 餘 額	期 末 餘 額	利率區間	資金貸與原因	提列備抵 呆帳金額	擔保品		對個別對象 資金貸與限額	資金貸與 總限額
									名稱	價值		
1	九十二年度 泰國冠軍有限公司	NEW KWANG SOON LEE SNGAR CO., LTD.	其他什項資產	22,888	22,888	4.50%	有短期融通資金 必要(營業週轉)	-	-	-	-	-
1	九十一年度 泰國味王有限公司	K.S.L.IT. CENTER CO., LTD.	"	9,069	-	-	"	-	-	-	-	-
2	泰國冠軍有限公司	NEW KWANG SOON LEE SNGAR CO., LTD.	"	21,870	21,870	4.50%	"	-	-	-	-	-



附表七 本合併公司有控制能力之轉投資公司期末持有有價證券情形：

單位：新台幣仟元

持有之公司	有價證券種類及名稱	與有價證券發行人之關係	帳列科目	期 末				備 註
				股數(仟股)	帳 面 金 額	持 股 比 例	市 價	
九十二年底 森美工業股份有限公司	無							
九十一年底 森美工業股份有限公司	股 票	對本公司採權益法評價之投資公司	長期投資	78	\$ 2,410 (1,796)	0.04%	\$ 614	
	味 王 (股) 公 司 減：備抵跌價損失 淨 額				\$ 614			

註：上列森美工業股份有限公司對本公司股票投資係採成本與市價孰低法評價。



六、公司及其關係企業最近年度及截至年報刊印日止，如有發生財務週轉困難情事，對本公司財務狀況之影響：無。

七、最近二年度財務預測達成情形：不適用。



陸、財務狀況及經營結果之檢討與風險管理

一、財務狀況比較分析

項 目 \ 年 度	九十二年度	九十一年度 (重編)	差 異	
			金 額	%
流動資產	1,450,193	1,528,264	(78,071)	(5.11)
固定資產	2,091,352	2,104,040	(12,688)	(0.06)
其他資產	1,812,996	1,921,563	(108,567)	(5.65)
資產總額	6,234,182	6,328,134	(93,952)	(1.49)
流動負債	1,897,452	2,006,065	(108,613)	(5.41)
長期負債	320,000	493,000	(173,000)	(35.09)
其他負債	1,718,128	1,742,681	(24,553)	(1.41)
負債總額	3,935,580	4,241,746	(306,166)	(7.22)
股 本	2,092,537	2,092,537	-	-
資本公積	73,249	59,265	13,984	23.60
保留盈餘	221,266	89,393	131,873	147.52
股東權益總額	2,298,602	2,086,388	212,214	10.17

說明：

1. 長期負債減少，主要係本年度償還銀行長期借款所致。
2. 資本公積增加，主要係本公司之子公司處分其持有之本公司股票，本公司乃依財務會計準則公報第三十號「庫藏股票會計處理準則」規定認列資本公積所致。
3. 保留盈餘增加主要係本年度淨利增加所致。
4. 本年度資產、負債及股東權益之變動，使本公司九十二年度之負債比率降低及財務結構因而改善。



二、經營結果之檢討與分析表

(一)經營結果比較分析表

單位：新台幣仟元

項 目	年 度	九十二年度		九十一年度(重編)		增(減) 金 額	變 動 比率%
		小 計	合 計	小 計	合 計		
營業收入總額			2,150,642		1,960,125	190,517	9.72
減：銷貨退回			21,077		36,059	(14,982)	(41.55)
銷貨折讓			21,796		17,856	3,940	22.07
營業收入淨額			2,107,769		1,906,210	201,559	10.57
營業成本			1,578,697		1,288,686	290,011	22.50
營業毛利			529,072		617,524	(88,452)	(14.32)
減：未實現利益			(503)		-	(503)	-
營業毛利淨額			528,569		617,524	(88,955)	(14.41)
營業費用			527,782		537,359	(9,577)	(1.78)
推銷費用		415,647		404,753			
管理及總務費用		105,368		126,656			
研發費用		6,767		5,950			
營業利益			787		80,165	(79,378)	(99.02)
營業外收入及利益			357,270		172,477	184,793	107.14
利息收入		17,867		19,815			
投資收益淨額		217,740		115,378			
處分固定資產利益		2,941		11,633			
處分投資利益		1,866		-			
短期投資市價回升利益		57,854		-			
其他收入		59,002		25,651			
營業外費用及損失			231,625		195,248	36,377	18.63
利息費用		58,951		94,308			
其他投資損失		62,456		13,386			
處分投資損失淨額		118		9,105			
閒置資產折舊及跌價損失		4,821		13,782			
其他損失		105,279		64,667			
稅前淨利			126,432		57,394	69,038	120.29
所得稅(費用)利益			5,441		(22)	5,463	(248.32)
本期淨利(損)			131,873		57,372	74,501	129.86



註1：最近二年度增減比例變動分析說明：

- (1)營業成本增加，主要係因信義計劃區之開發案於本年度完工並開始認列相關收入及成本，使營業收入及成本均相對增加，惟因開發案之毛利率較低，致本年度之營業成本增加約22.50%。
- (2)營業利益下降約99.02%，除因信義計劃區開發案之影響外，部分產品之銷售價格亦較上年度略為降低，致營業利益下降。
- (3)營業外收入增加約107.14%，主要係本年度認列被投資公司相關投資收益較上年度增加約1.02億元、短期投資市價回升利益較上年度增加約5,785萬元及逾請求權時效之應付股利轉列收入約3,182萬元，致營業外收入增加。
- (4)所得稅利益增加，主要係本年度遞延所得稅資產增加所致。
- (5)綜合上述影響，使本年度淨利較上年度增加及變動分別為74,501千元及129.86%。

註2：公司主要營業內容改變之原因：

主要係因信義計劃區之開發案於本年度完工並開始認列相關收入及成本，使本年度營業收入項目增加出售不動產之收入。

註3：預期未來一年度銷售數量及其依據與公司預期銷售數量得以持續成長或衰退之主要影響因素：

本公司食品事業部預期93年度之銷售數量及營業收入將維持與本年度大致相當，並無重大變動。另因信義計劃區開發案大部分將於93年度完成交屋及過戶手續並認列相關收入，預期93年度之營業額較本年度增加。

(二)營業毛利變動分析：不適用。



三、流動性分析

(一)最近二年度流動性分析

年 度 項 目	92年12月31日	91年12月31日 (重編)	增 減 比 例
現金流量比率	39.51%	4.82%	719.71%
現金流量允當比率	62.82%	(29.89%)	310.17%
現金再投資比率	13.88%	1.81%	666.85%

增減比例變動分析說明：

- 1.現金流量比率及現金再投資比率與上年度相較大幅上升，主要係本年度淨利及國外現金股利增加，使營業活動之淨現金流入增加，致本年度比率大幅上升。
- 2.現金流量允當比率較上年度上升約310.17%，主要係本年度之最近五年度營業活動平均淨現金流入量增加，使流動比率上升所致。

(二)未來一年現金流動性分析

期 初 現金餘額 ①	全年來自 營業活動 淨現金流量 ②	全年現金 流出量 ③	現金剩 餘數額 ① + ② - ③	現金不足額 之補救措施	
				投資計畫	融資計畫
105,508	263,452	259,569	109,391	-	-

1.本年度現金流量變動情形分析：

- (1)營業活動：因市場競爭激烈，本年度之營業收入預計將維持與上年度相當，海外轉投資收益則較上年度下降，惟信義計劃區開發案預期大部分將於本年度交屋及過戶，綜前所述，將使營業活動產生淨現金流入。
- (2)投資活動：為增加本公司競爭力，本年度預計將部分生產設備汰舊換新，並增加對轉投資公司之投資。
- (3)融資活動：預計償還短期借款及應付短期票券，致本年度融資活動產生淨現金流出。

2.預計現金不足額之補救措施及流動性分析：不適用



四、重大資本支出及其資金來源之檢討與分析

(一) 本公司最近二年度及未來五年度重大資本支出之運用情形及資金來源

單位：新台幣仟元

計 劃 項 目	實際或預期 之資金來源	實際或預期 完 工 日 期	所需資 金總額	實 際 或 預 定 資 金 運 用 情 形						
				八十九年度	九十年年度	九十一年度	九十二年年度	九十三年度	九十四年度	九十五年年度
長期股權投資										
－西貢味王(股)公司	借款	89	17,160	6,435	10,725	-	-	-	-	-
－泰國味王有限公司	自有款	92	208,109	-	-	-	208,109	-	-	-
－台味股份有限公司	土地及建築物	93	(註 4)	-	-	-	-	-	-	-
房地										
－信義計劃區營建案	借款及預收款	實際完工	92 867,873	401,765	72,304	111,127	282,677	-	-	-

(二) 預計可能產生收益

1. 本公司對西貢味王股份有限公司之投資預益，主係提升味精、速食麵產能而計劃擴建廠房及增購機器設備以符合市場需求，將可創造更高投資利益。
2. 本公司對泰國味王有限公司之投資預益，主要係計劃汰舊換新機器設備，以節省電力成本，亦可提高味精之產量，創造更高之投資利益。
3. 本公司基於多角化經營之考量下，與新光合纖公司及恆昌開發公司共同合作信義計劃區開發不動產出售，預計本公司之稅前利益為61,812千元。
4. 本公司為落實專業分工，有效管理資產之經營效能及強化公司整體競爭力，擬由台味股份有限公司為受讓資產(土地及建築物)之承受公司，並由其依公司法第185條暨企業併購法第27條之規定，以發行新股作為取得受讓資產之對價。



五、最近年度轉投資政策及獲利或虧損之主要原因與其改善計劃及未來一年投資計畫

- (一)最近年度(92)未有轉投資金額超過實收資本額百分之五者。
- (二)92年度對泰國味王現金增資，共投入207,295千元，除汰舊換新機器設備外，另增訂新營業項目為經營各類發電廠及與電力生產相關連之其他周邊業務。
- (三)為加強不動產資產之運用，將部分土地及建築物等不動產讓與本公司百分之百持股之子公司－台味股份有限公司，做專業之保管管理，進而擴大公司經營效能，落實專業分工策略；經本公司於93年1月5日召開「九十三年股東臨時會」決議通過，由該子公司以增資發行新股方式作為對價，總金額為新臺幣986,678千元。

六、風險管理

(一)最近年度利率、匯率變動、通貨膨脹情形對公司損益之影響及未來因應措施

最近年度央行為維持金融市場穩定及寬鬆貨幣政策，市場利率大致處於低檔之格局，對本公司降低利息支出有相當助益。

最近年度受到國際美元匯率巨幅震盪影響，新臺幣兌換美元匯率升貶互見，本公司進、出口外匯部分相抵後，匯兌損益對本公司之損益並無重大影響。

本公司將隨時密切注意利率、匯率變動及通貨膨脹對本公司損益之影響並及時提出適當之避險措施。

(二)最近年度從事高風險、高槓桿投資、資金貸與他人、背書保證及從事衍生性商品交易之政策、獲利或虧損之主要遠因及未來因應措施

最近本公司除對轉投資冠軍股份有限公司及森美工業股份有限公司做融資背書保證外，另資金貸與轉投資公司冠軍股份有限公司、森美工業股份有限公司及印尼味王股份有限公司、針對資金貸與印尼味王股份有限公司之部分，目前已經提列80%之備抵呆帳；此外並無從事任何高風險、高槓桿投資及衍生性商品等交易，相關政策執行除審慎評估、定期回報及控管外，本公司另訂『取得及處分資產處理程序』、『資金貸與他人作業程序』、『背書保證作業程序』等規範以茲遵循。



(三) 最近年度研發計劃，未完成研發計劃之目前進度，須再投入之研發費用，預計完成量產時間、未來影響研發成功之主要因素

93 年度研發計劃	完 成 進 度	須再投入之經費	預計完成時間	未來影響研發成功之主要因素	備 註
速 食 麵	7項計畫中產品已結案，完成70%。	無需追加	93年12月	口味接受度及市場發展趨勢	包含乾麵、碗麵、袋麵等7項產品
調理食品	2項計畫中產品準備上市，另三項已結案。	無需追加	93年12月	口味接受度及市場發展趨勢	原計畫研發5種口味
速 食 湯	1項產品準備上市，完成50%。	無需追加	93年12月	口味接受度及市場發展趨勢	原計畫研發4種口味
飲 料	3項計畫中產品均已結案。	無需追加	93年12月	口味接受度及市場發展趨勢	原計畫研發3種口味
醬 油	薄鹽醬油研發完成。	無需追加	93年12月	口味接受度及市場發展趨勢	原計畫研發1種健康訴求之醬油

(四) 最近年度國內外重要政策及法律變動對公司財務業務之影響即因及因應措施

公司經營管理階層隨時注意國內外重要政策及法律變動，並尋求專業單位提供建議並規劃因應措施(目前並無重大影響)。

(五) 最近年度科技改變對公司財務業務之影響及因應措施

本公司經營食品之製銷業務已逾四十餘年，相關生產技術已屬成熟，而且食品之競爭力取決於消費者口味接受度及市場發展趨勢，故最近年度科技改變對公司財務業務較無影響。

(六) 最近年度企業形象改變對危機管理之影響即因應措施

本公司一向秉承建立「創造、責任、榮譽、團結」及善盡環保責任的經營理念及企業形象。



柒、公司治理運作情形

一、上市上櫃公司治理運作情形及其與上市上櫃公司治理實務守則差異情形及原因

項 目	運 作 情 形	與上市上櫃公司治理實務守則差異情形及原因
一、公司股權結構及股東權益 (一)公司處理股東建議或糾紛等問題之方式 (二)公司掌握實際控制公司之主要股東及主要股東之最終控制者名單之情形 (三)公司建立與關係企業風險控管機制及防火牆之方式	(一)設有發言人及代理發言人處理股東建議或糾紛等問題 (二)公司掌握實際控制公司之主要股東及主要股東之最終控制者名單並依法令規定申報 (三)本公司除設置放帳會專職應收帳款之風險控管外，與關係企業並已訂定「取得或處分資產處理程序」、「資金貸與他人作業程序」及「背書保證作業程序」，彼此間之風險控管機制及防火牆均已適當建立	符合上市上櫃公司治理實務守則規定。
二、董事會之組成及職責 (一)公司設置獨立董事之情形 (二)定期評估簽證會計師獨立性之情形	(一)公司尚未設置獨立董事 (二)公司定期評估簽證會計師獨立性	(一)法令尚未明確規定 (二)符合上市上櫃公司治理實務守則規定
三、監察人之組成及職責 (一)公司設置獨立監察人之情形 (二)監察人與公司之員工及股東溝通之情形	(一)公司尚未設置獨立監察人 (二)公司視需要派專人處理監察人與公司之員工及股東溝通	(一)法令尚未明確規定 (二)符合上市上櫃公司治理實務守則規定
四、建立與利害關係人溝通管道之情形	各權責單位為溝通之窗口	符合上市上櫃公司治理實務守則規定
五、資訊公開 (一)公司架設網站，揭露財務業務及公司治理資訊之情形	(一)專門單位負責蒐集資訊及上網揭露資訊	其他應公開資訊已揭露在法定網站



公司治理運作情形

項 目	運 作 情 形	與上市上櫃公司 治理實務守則 差異情形及原因
(二)公司採行其他資訊揭露之方式(如架設英文網站、指定專人負責公司資訊之蒐集及揭露、落實發言人制度、法人說明會過程放置公司網站等)	本公司網站 www.vewong.com.tw (二)1. 本公司指定專人負責公司資訊之蒐集及揭露 2. 本公司定期不定期於公開資訊觀測站及本公司網站揭露相關資訊 3. 除依規定設有發言人及代理發言人且落實執行外，還會不定期召開法人說明會並依規定公開資訊	
六、公司設置審計委員會等功能委員會之運作情形	公司尚未設置審計委員會等功能委員會	尚未實施
七、公司如依據「上市上櫃公司治理實務守則」訂有公司治理實務守則者，請敘明其運作與所訂公司治理實務守則之差異情形： 公司尚未訂公司治理實務守則。		
八、其他有助於瞭解公司治理運作情形之重要資訊(如董事及監察人進修之情形、董事出席及監察人列席董事會狀況、風險管理政策及風險衡量標準之執行情形、保護消費者或客戶政策之執行情形、董事對利害關係議案迴避之執行情形、公司為董事及監察人購買責任保險之情形及社會責任等)： (一)本公司董事及監察人多能適時出席董事會議，且董事對於有利害關係議案均能迴避之原則；董事及監察人對於相關公司治理課程之進修逕自參加。 (二)本公司未從事高風險之投資，且訂有核決權限制度，明確規範各層級責任。 (三)其他有關政策已朝公司治理守則規定辦理。 註一：董事及監察人進修之情形，參考臺灣證券交易所股份有限公司發布之「上市上櫃公司董事、監察人進修推行要點參考範例」之規定。 註二：如為證券商、投信投顧及期貨商者，應敘明風險管理政策、風險衡量標準及保護消費者或客戶政策之執行情形。		

二、公司如有訂定公司治理守則及相關規章者，應揭露其查詢方式：無。

三、其他足以增進對公司治理運作情形之瞭解的重要資訊：無。



捌、特別記載事項

一、關係企業相關資料

(一) 關係企業組織圖

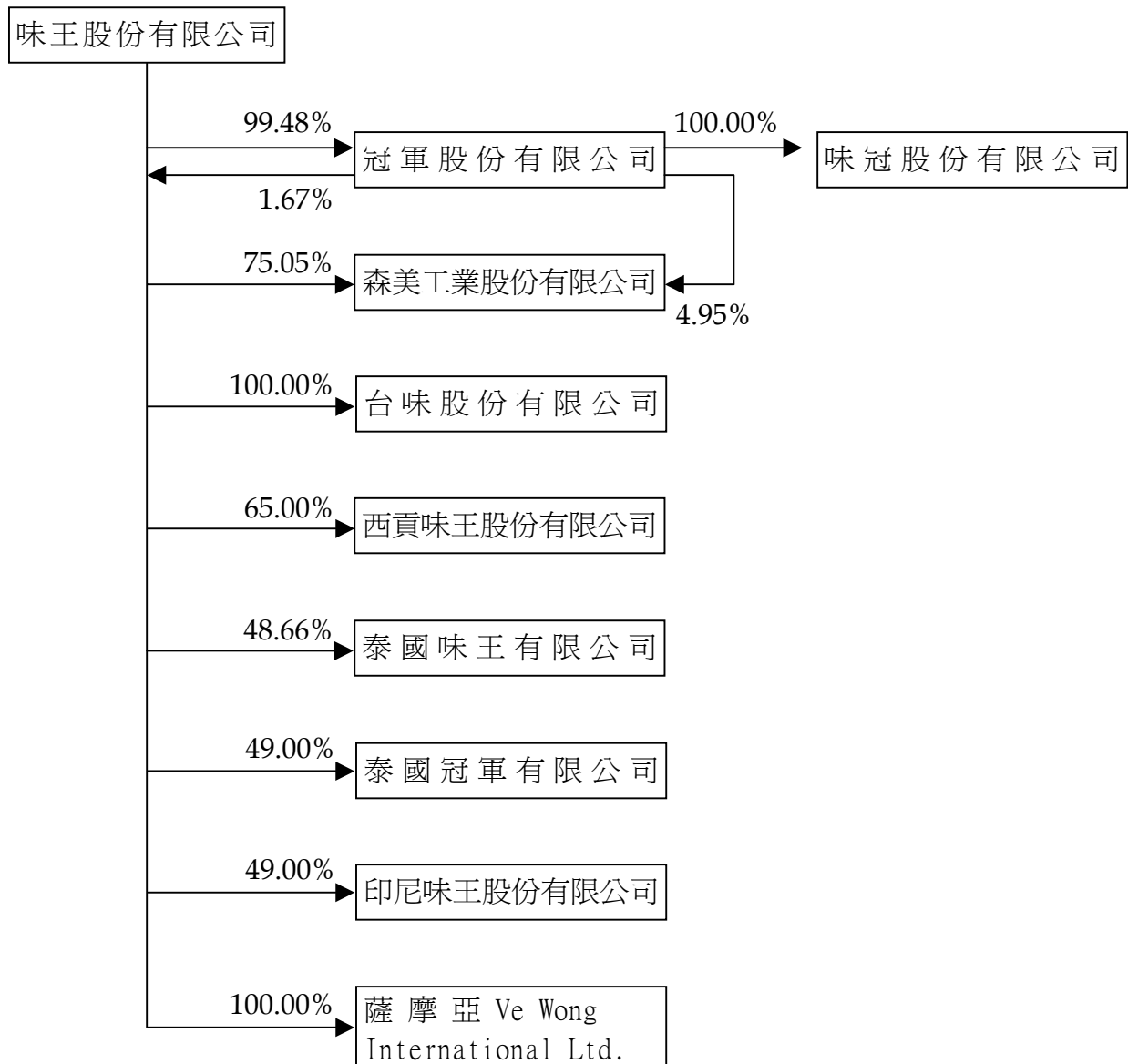

本公司與他公司並無公司法第三百六十九條之三推定為有控制與從屬關係之情形。



特別記載事項

(二)各關係企業基本資料

單位：新台幣仟元/外幣元

企業名稱	設立日期	地 址	實收資本額	主要營業或生產項目
冠軍股份有限公司	62.08.09	台北市中山北路二段79號7樓	460,000	味精、罐頭及飲料之製造與銷售
西貢味王股份有限公司	79.09.28	1707 Highway 1A, An Phu Dong Ward, District 12, Ho Chi Minh City, Vietnam	美金 12,450,000 (年底匯率：33.92)	味精、速食麵之製造與銷售
西貢味王工廠	83.11.24	同上	—	同上
泰國味王有限公司	55.12.12	20th F1, 503 K S L Tower, Sri Ayutthaya, Rd., Thanon Phyathai Sub-disrict, atchathewi District, Bangkok, Thailand	泰銖 420,000,000 (年底匯率：0.8477)	味精之製造與銷售
泰國味王工廠	56.11.26	No. 15, Moo 17 Seang Chuto Rd., 86 KM Tapha, Banpong, Rajburi (70100), Thailand	—	同上
泰國冠軍有限公司	78.03.06	20th F1, K S L Tower, 503, Sriayudhya Rd., Bangkok, Thailand	泰銖 50,000,000 (年底匯率：0.8477)	味精之製造與銷售
印尼味王股份有限公司	85.04.17	Wisma Budi, Lt. 7 Suite701, Jl. H.R. Rasuna Said, KAV C-6, Jakarta, Indonesia	印尼盾 23,120,000,000 (年底匯率：0.0037)	味精之製造與銷售
印尼味王工廠	87.08.06	Jl. Raya Gunung Sugih, Buyut Ilir, Lampung Tengah 34161, Indonesia	—	同上
森美工業股份有限公司	85.04.11	台北縣三重市重新路五段650號	100,000	包裝材料及容器之印刷、製造及買賣
薩摩亞 Ve Wong International Ltd.	91.09.18	Offshore Chambers, P.O. Box 217, Apia, Samoa	美金 50,000 (年底匯率：33.92)	一般投資公司
台味股份有限公司	92.11.17	臺北市中山區中山北路二段79號6樓	1,000	廠房、大樓及不動產開發租售等業務
味冠股份有限公司	92.11.19	臺北市中山區中山北路二段79號6樓	1,000	廠房、大樓及不動產開發租售等業務



(三) 推定為有控制與從屬關係者其相同股東資料：無。

(四) 整體關係企業經營業務所涵蓋之行業

1. 整體關係企業經營業務所涵蓋之行業包括：

- (1) 食品製造本業：味精、速食麵、飲料、醬油等。
- (2) 包裝材料製造。
- (3) 其他：廠房、大樓及不動產開發營建、租售，食品進出口貿易等業務。

各關係企業主要營業或生產項目，其明細請詳如前揭(二)、各關係企業基本資料表所示。

2. 本公司與各關係企業相互業務關係：

(1) 自關係企業進貨：

- 冠軍(股)公司：花生麵筋罐頭食品。
- 森美工業(股)公司：食品包裝材料。
- 印尼味王公司：味精。
- 西貢味王公司：速食麵。

(2) 銷貨予關係企業

- 西貢味王公司：食品包裝材料。

(五) 各關係企業董事、監察人及總經理資料

企業名稱	職稱	姓名或代表人	股數(股)	持有比例
冠軍股份有限公司	董事長	味王(股)公司代表人：穎川建忠	45,761,000	99.48%
冠軍股份有限公司	董事	味王(股)公司代表人：陳恭平	45,761,000	99.48%
冠軍股份有限公司	董事	味王(股)公司代表人：甘建成	45,761,000	99.48%
冠軍股份有限公司	董事	味王(股)公司代表人：杜萬全	45,761,000	99.48%
冠軍股份有限公司	董事	味王(股)公司代表人：甘建福	45,761,000	99.48%
冠軍股份有限公司	董事	味王(股)公司代表人：林文東	45,761,000	99.48%
冠軍股份有限公司	董事	味王(股)公司代表人：楊頭雄	45,761,000	99.48%
冠軍股份有限公司	董事	味王(股)公司代表人：賴其里	45,761,000	99.48%
冠軍股份有限公司	董事	味王(股)公司代表人：林顯章	45,761,000	99.48%
冠軍股份有限公司	董事	味王(股)公司代表人：陳清福	45,761,000	99.48%
冠軍股份有限公司	董事	味王(股)公司代表人：陳世宜	45,761,000	99.48%
冠軍股份有限公司	董事	味王(股)公司代表人：張永昌	45,761,000	99.48%
冠軍股份有限公司	董事	味王(股)公司代表人：周海國	45,761,000	99.48%
冠軍股份有限公司	董事	味王(股)公司代表人：王聖惠	45,761,000	99.48%
冠軍股份有限公司	董事	味王(股)公司代表人：王乃弘	45,761,000	99.48%



特別記載事項

企業名稱	職稱	姓名或代表人	股數(股)	持有比例
冠軍股份有限公司	董事	味王(股)公司代表人：陳嘉輝	45,761,000	99.48%
冠軍股份有限公司	董事	味王(股)公司代表人：葉啓昭	45,761,000	99.48%
冠軍股份有限公司	董事	味王(股)公司代表人：甘錦裕	45,761,000	99.48%
冠軍股份有限公司	董事	味王(股)公司代表人：邱宏志	45,761,000	99.48%
冠軍股份有限公司	監察人	味王(股)公司代表人：杜恆誼	45,761,000	99.48%
冠軍股份有限公司	監察人	味王(股)公司代表人：周永祥	45,761,000	99.48%
冠軍股份有限公司	監察人	味王(股)公司代表人：江文生	45,761,000	99.48%
冠軍股份有限公司	總經理	甘建福	—	—
森美工業(股)公司	董事長	味王(股)公司代表人：甘建福	7,505,000	75.05%
森美工業(股)公司	董事	味王(股)公司代表人：周永祥	7,505,000	75.05%
森美工業(股)公司	董事	味王(股)公司代表人：林文東	7,505,000	75.05%
森美工業(股)公司	董事	味王(股)公司代表人：闕山嶽	7,505,000	75.05%
森美工業(股)公司	董事	味王(股)公司代表人：周海國	7,505,000	75.05%
森美工業(股)公司	監察人	味王(股)公司代表人：杜恆誼	7,505,000	75.05%
森美工業(股)公司	總經理	闕山嶽	—	—
台味股份有限公司	董事長	味王(股)公司代表人：穎川建忠	100,000	100.00%
台味股份有限公司	董事	味王(股)公司代表人：陳恭平	100,000	100.00%
台味股份有限公司	董事	味王(股)公司代表人：甘建成	100,000	100.00%
台味股份有限公司	董事	味王(股)公司代表人：杜萬全	100,000	100.00%
台味股份有限公司	董事	味王(股)公司代表人：甘建福	100,000	100.00%
台味股份有限公司	董事	味王(股)公司代表人：林文東	100,000	100.00%
台味股份有限公司	董事	味王(股)公司代表人：楊頭雄	100,000	100.00%
台味股份有限公司	監察人	味王(股)公司代表人：杜恆誼	100,000	100.00%
台味股份有限公司	總經理	甘建福	—	—
泰國味王(股)公司	董事長	Mr. Chamroon Chinthammitr	5,600	1.33%
泰國味王(股)公司	董事	味王(股)公司代表人：陳恭平	204,390	48.66%
泰國味王(股)公司	董事	味王(股)公司代表人：李啓隆	204,390	48.66%
泰國味王(股)公司	董事	味王(股)公司代表人：林文東	204,390	48.66%
泰國味王(股)公司	董事	味王(股)公司代表人：周永祥	204,390	48.66%
泰國味王(股)公司	董事	味王(股)公司代表人：邱宏志	204,390	48.66%
泰國味王(股)公司	董事	味王(股)公司代表人：林火義	204,390	48.66%
泰國味王(股)公司	董事	Mr. Chalee Chinthammitr	720	0.17%
泰國味王(股)公司	董事	Mr. Somphob Chinthammitr	4,600	1.10%
泰國味王(股)公司	董事	Mr. Sukhum Tokaranyasresh	10,398	2.48%
泰國味王(股)公司	董事	Mr. Tawatchai Rochanachotikul	5,925	1.41%
泰國味王(股)公司	董事	Mr. Somchai Chinthammitr	11,700	2.79%



特別記載事項

企業名稱	職稱	姓名或代表人	股數(股)	持有比例
泰國味王(股)公司	董事	Mrs. Intira Sukhanindr	1,200	0.29%
泰國味王(股)公司	總經理	李啓隆	—	—
泰國冠軍(股)公司	董事長	Mr. Chamroon Chinthammitr	2,000	1.00%
泰國冠軍(股)公司	董事	味王(股)公司代表人：陳恭平	98,000	49.00%
泰國冠軍(股)公司	董事	味王(股)公司代表人：李啓隆	98,000	49.00%
泰國冠軍(股)公司	董事	味王(股)公司代表人：林文東	98,000	49.00%
泰國冠軍(股)公司	董事	味王(股)公司代表人：周永祥	98,000	49.00%
泰國冠軍(股)公司	董事	味王(股)公司代表人：邱宏志	98,000	49.00%
泰國冠軍(股)公司	董事	味王(股)公司代表人：林火義	98,000	49.00%
泰國冠軍(股)公司	董事	Mr. Chalee Chinthammitr	0	—
泰國冠軍(股)公司	董事	Mr. Somphob Chinthammitr	0	—
泰國冠軍(股)公司	董事	Mr. Sukhum Tokaranyasresh	2,000	1.00%
泰國冠軍(股)公司	董事	Mr. Tawatchai Rochanachotikul	2,000	1.00%
泰國冠軍(股)公司	董事	Mr. Somchai Chinthammitr	2,000	1.00%
泰國冠軍(股)公司	董事	Mrs. Intira Sukhanindr	2,000	1.00%
泰國冠軍(股)公司	總經理	李啓隆	—	—
印尼味王(股)公司	董事長	PT Budi Acid Jaya Tbk 代表人：Widarto	51,000	51.00%
印尼味王(股)公司	副董事長	味王(股)公司代表人：陳恭平	49,000	49.00%
印尼味王(股)公司	董事	味王(股)公司代表人：于德溥	49,000	49.00%
印尼味王(股)公司	董事	味王(股)公司代表人：邱宏志	49,000	49.00%
印尼味王(股)公司	董事	味王(股)公司代表人：周永祥	49,000	49.00%
印尼味王(股)公司	董事	味王(股)公司代表人：陳世宜	49,000	49.00%
印尼味王(股)公司	董事	味王(股)公司代表人：許俊文	49,000	49.00%
印尼味王(股)公司	董事	味王(股)公司代表人：甘錦裕	49,000	51.00%
印尼味王(股)公司	董事	PT Budi Acid Jaya Tbk 代表人：Santoso Winata	51,000	51.00%
印尼味王(股)公司	董事	PT Budi Acid Jaya Tbk 代表人：Sudarmo Tasmin	51,000	51.00%
印尼味王(股)公司	董事	PT Budi Acid Jaya Tbk 代表人：Djunaidi Nur	51,000	51.00%
印尼味王(股)公司	董事	PT Budi Acid Jaya Tbk 代表人：Winoto Prajitno	51,000	51.00%
印尼味王(股)公司	董事	PT Budi Acid Jaya Tbk 代表人：Albert Oey	51,000	51.00%
印尼味王(股)公司	董事	PT Budi Acid Jaya Tbk 代表人：Alfred Oey	51,000	51.00%
印尼味王(股)公司	總經理	Santoso Winata	—	—



特別記載事項

企業名稱	職稱	姓名或代表人	出資額 (元/美金)	持有比例
西貢味王(股)公司	董事長	Hochiminh City Food Company 代表人：Duong Tu Trinh	4,357,500	35.00%
西貢味王(股)公司	副董事長	味王(股)公司代表人：陳恭平	8,092,500	65.00%
西貢味王(股)公司	董事	味王(股)公司代表人：張銀泉	8,092,500	65.00%
西貢味王(股)公司	董事	味王(股)公司代表人：杜恆誼	8,092,500	65.00%
西貢味王(股)公司	董事	味王(股)公司代表人：周永祥	8,092,500	65.00%
西貢味王(股)公司	董事	味王(股)公司代表人：陳世宜	8,092,500	65.00%
西貢味王(股)公司	董事	味王(股)公司代表人：甘錦裕	8,092,500	65.00%
西貢味王(股)公司	董事	味王(股)公司代表人：葉啓昭	8,092,500	65.00%
西貢味王(股)公司	董事	Hochiminh City Food Company 代表人：Bui Duc Son	4,357,500	35.00%
西貢味王(股)公司	董事	Hochiminh City Food Company 代表人：Nguyen Vinh Truong	4,357,500	35.00%
西貢味王(股)公司	總經理	張銀泉	—	—
薩摩亞 Ve Wong International Ltd.	董事長	味王(股)公司代表人：陳恭平	50,000	100.00%

企業名稱	職稱	姓名或代表人	股數(股)	持有比例
味冠股份有限公司	董事長	冠軍(股)公司代表人：穎川建忠	100,000	100.00%
味冠股份有限公司	董事	冠軍(股)公司代表人：陳恭平	100,000	100.00%
味冠股份有限公司	董事	冠軍(股)公司代表人：甘建成	100,000	100.00%
味冠股份有限公司	董事	冠軍(股)公司代表人：杜萬全	100,000	100.00%
味冠股份有限公司	董事	冠軍(股)公司代表人：甘建福	100,000	100.00%
味冠股份有限公司	董事	冠軍(股)公司代表人：林文東	100,000	100.00%
味冠股份有限公司	董事	冠軍(股)公司代表人：楊頭雄	100,000	100.00%
味冠股份有限公司	監察人	冠軍(股)公司代表人：杜恆誼	100,000	100.00%
味冠股份有限公司	總經理	甘建福	—	—



(六)各關係企業營運概況

單位：新台幣仟元

企業名稱	資本額	資 產 總 值	負 債 總 額	淨 值	營業收入	營 業 (損) 益	本期(損) 益(稅後)	每股盈餘 (元)(稅後)
冠軍股份 有限公司	460,000	795,841	580,315	215,526	141,814	1,422	32,752	0.71
森美工業 股份有限 公司	100,000	93,965	38,002	55,963	185,262	6,440	3,536	0.35
台味股份 有限公司	1,000	1,000	—	1,000	—	—	—	0.02
味冠股份 有限公司	1,000	1,000	—	1,000	—	—	—	0.02
西貢味王 股份有限 公司	322,085	490,775	193,340	297,435	906,341	(46,748)	(47,014)	不適用
泰國味王 有限公司	132,353	1,262,989	522,958	740,031	1,289,319	65,674	43,937	104.61
泰國冠軍 有限公司	37,610	44,518	133	44,385	1,062	942	660	3.30
印尼味王 股份有限 公司	275,020	401,381	428,580	(27,199)	302,222	(18,426)	(25,796)	(111.57)
薩摩亞 Ve Wong International Ltd.	1,741	3,266	0	3,266	204,961	204,845	204,845	4,097

註：1.資產總值及負債總額係以本年底匯率換算：

1 美元=33.92 台幣 1 泰銖=0.8477 台幣 1 印尼盾=0.0037 台幣

2.損益金額係以本年度平均匯率換算：

1 美元=34.418 台幣 1 泰銖=0.83 台幣 1 印尼盾=0.004 台幣



特別記載事項

(七) 關係企業合併財務報表(請詳後附)

味王股份有限公司

關係企業合併財務報表聲明書

- 一、本公司九十二年度(自九十二年一月一日至十二月三十一日止)之關係企業合併財務報表，係依「關係企業合併營業報告書關係企業合併財務報表及關係報告書編製準則」、相關法令及一般公認會計原則編製。
- 二、本公司編製之關係企業合併財務報表，無虛偽或隱匿之情事。

特此聲明

公司名稱：味王股份有限公司

負責人：穎川建忠



中 華 民 國 九 十 三 年 三 月 三 十 一 日



味王股份有限公司 關係企業合併財務報表會計師複核報告

受文者：味王股份有限公司

味王股份有限公司（以下稱味王公司）民國九十二年度之關係企業合併財務報表，業經本會計師依照「關係企業合併財務報表複核要點」，採行必要複核程序予以複核竣事。由於本會計師並未依照一般公認審計準則查核，故無法對上開關係企業合併財務報表之整體是否允當表達表示意見。上開列入本關係企業合併財務報表編製主體之個體及本合併主體採權益法評價之轉投資公司，其部分財務報表係由其他會計師查核，因此本會計師對上開關係企業合併財務報表所表示之意見中，有關該部分合併個體及轉投資公司相關之財務報表資訊均係依據其他會計師之查核報告。民國九十二年十二月三十一日前述由其他會計師查核之合併個體之資產總額為新台幣（以下同）2,155,145千元，占關係企業合併資產總額之25.77%，而其九十二年度之營業收入淨額為2,497,882千元，占關係企業合併營業收入淨額之54.16%；另民國九十二年十二月三十一日之關係企業合併資產負債表採權益法評價之長期股權投資餘額22,279千元，該等財務報表係由其他會計師查核，故其於民國九十二年度關係企業合併損益表中之投資損益係根據被投資公司經其他會計師查核之財務報表予以認列投資收益323千元。

依本會計師之意見，基於本會計師之複核結果及其他會計師之查核報告，並未發現第一段所述味王公司民國九十二年度之關係企業合併財務報表有違反「關係企業合併營業報告書關係企業合併財務報表及關係報告書編製準則」、相關法令規定及一般公認會計原則而需作重大修正或調整之情事。

如關係企業合併財務報表附註十所述，味王公司之國外轉投資公司泰國味王有限公司，因更正折舊計算錯誤致重編九十一年度財務報表，味王公司因此配合重編九十一年度財務報表，使九十一年初累積虧損及九十一年度淨利分別增加35,201千元及3,443千元，九十一年底長期股權投資則相對減少31,758千元。

如關係企業合併財務報表附註十所述，味王公司由於轉投資之泰國味王有限公司是否存有帳外盈餘等事項，由檢察官偵查及股東聯名向法院聲請選派檢查人調查，法院裁定選派之檢查人業向法院提出檢查報告。有關由檢察官偵查部分，尚未接獲法院之判決。因此味王公司是否應該獲得損害賠償或收益，胥視未來法院訴訟確定判決之結果而定。

謹此報告

大中國國際聯合會計師事務所

林寬照 會計師



李聰明 會計師



財政部證期會核准簽證字號：

(90)台財證(六)第145560號函

中 華 民 國 九 十 三 年 三 月 三 十 一 日

味王股份有限公司
關係企業合併資產負債表
民國九十二年十二月三十一日

單位：新台幣仟元

代 碼	資 產	附 註	金 額	%	代 碼	負 債 及 股 東 權 益	附 註	金 額	%
11-12	流動資產	二			21-22	流動負債	二		
1100	現金	四(一)	\$ 191,942	2.29	2100	短期借款	四(八)	\$ 1,319,780	15.78
1110	短期投資淨額	四(二)	218,517	2.62	2110	應付短期票券	四(九)	44,832	0.54
1120	應收票據淨額	四(三)	98,956	1.18	2120	應付票據	五	25,092	0.29
1140	應收帳款淨額	四(三)	311,539	3.72	2140	應付帳款	五	455,637	5.45
1210	存貨淨額	四(四)	1,237,012	14.79	2160	應付所得稅	四(十六)	616	0.01
1286	遞延所得稅資產-流動	四(十六)	23,595	0.29	2170	應付費用		208,298	2.49
1298	其他流動資產	五	103,073	1.23	2262	預收房屋款		379,386	4.54
	流動資產合計		<u>2,184,634</u>	<u>26.12</u>	2272	一年內到期長期負債	四(十)	124,076	1.48
					2298	其他流動負債		82,952	0.99
						流動負債合計		<u>2,640,669</u>	<u>31.57</u>
14-	基金及長期投資	二、四(五)、十			24-	長期付息負債			
1421	長期股權投資(淨額)				2420	長期借款	四(十)	<u>849,814</u>	<u>10.16</u>
142101	採權益法之長期投資		71,598	0.86					
142102	採成本法之長期投資		83,233	0.99					
	基金及長期投資合計		<u>154,831</u>	<u>1.85</u>	25-28	其他負債			
					2510	土地增值稅準備	二、四(六)	1,712,714	20.48
15-16	固定資產淨額	二、四(六)、六			2810	應計退休金負債	二、四(十一)	388,387	4.64
	成 本				2880	其他負債-其他		8,813	0.11
1501	土 地		576,315	6.89		其他負債合計		<u>2,109,914</u>	<u>25.23</u>
1521	房屋及建築		734,386	8.78		負債總計		<u>5,600,397</u>	<u>66.96</u>
1531	機器設備		2,757,293	32.96					
1551	運輸設備		143,612	1.72	3-	股東權益			
1561	生財器具		138,990	1.66					
1620	出租資產		742,528	8.88	3100	股 本-每股面額十元	四(十二)	2,092,537	25.02
1681	什項設備		82,144	0.98		普通股-額定240,000仟股			
15X8	重估增值		720,697	8.62		發行209,254仟股			
15XY	成本及重估增值合計		5,895,965	70.49	3200	資本公積	四(十三)		
15X9	減：累計折舊		(2,409,708)	(28.81)	3220	資本公積-庫藏股	四(五)	13,984	0.17
1670	未完工程		11,770	0.14	3260	資本公積-長期投資		59,265	0.71
1672	預付設備款		7,358	0.09	3300	保留盈餘	四(十四)		
	固定資產淨額		<u>3,505,385</u>	<u>41.91</u>	3310	法定盈餘公積		5,393	0.06
					3320	特別盈餘公積		115,758	1.38
17-	無形資產				3351	累積盈餘	十	100,115	1.19
1770	遞延退休金成本	二、四(十一)	209,296	2.50	3400	股東權益其他項目	二		
					3410	長期股權投資未實現跌價損失		(68,551)	(0.82)
18-	其他資產				3420	累積換算調整數		(11,235)	(0.13)
1810	閒置資產淨額	二、四(七)、六	2,220,386	26.55	3510	庫藏股票	二、四(五)、四(十五)	(8,664)	(0.10)
1820	存出保證金		7,474	0.09	3610	少數股權	二	465,091	5.56
1860	遞延所得稅資產-非流動	二、四(十六)	29,130	0.35		股東權益總計		<u>2,763,693</u>	<u>33.04</u>
1888	其他什項資產	五	52,954	0.63		承諾事項及或有事項	七及十		
	其他資產合計		<u>2,309,944</u>	<u>27.62</u>					
	資 產 總 計		<u>\$ 8,364,090</u>	<u>100.00</u>		負 債 及 股 東 權 益 總 計		<u>\$ 8,364,090</u>	<u>100.00</u>

(參閱財務報表附註、附表及查核報告)

負責人：

經理人：

主辦會計：

味王股份有限公司
關係企業合併損益表
民國九十二年一月一日至十二月三十一日

單位：除每股盈餘為新台幣
元外，餘係新台幣仟元

代碼	項 目	附 註	金 額	%
4000	營業收入淨額	二	\$ 4,611,981	100.00
5110	營業成本	二	3,766,128	81.66
5910	營業毛利		845,853	18.34
6000	營業費用		846,520	18.35
6900	營業損失		(667)	(0.01)
71-74	營業外收入及利益		399,632	8.67
7110	利息收入		1,605	0.04
7121	採權益法認列之投資收益		206,948	4.49
7130	處分固定資產利益		197	-
7140	處分投資利益		45,633	0.99
7240	短期投資市價回升利益		57,854	1.25
7480	其他收入		87,395	1.90
75-78	營業外費用及損失		267,951	5.81
7510	利息費用		82,708	1.79
7522	其他投資損失	四(二)、四(五)	76,011	1.65
7540	處分投資損失		12,688	0.28
7620	閒置資產折舊及跌價損失		5,464	0.12
7880	其他損失		91,080	1.97
7900	稅前利益		131,014	2.85
8110	所得稅費用	二、四(十六)	(17,803)	(0.39)
8900	綜合淨利		113,211	2.46
9400	少數股權損失		18,662	0.40
9600	合併淨利		\$ 131,873	2.86
	每股盈餘：	二、四(十七)	稅 前	稅 後
9710	綜合淨利		\$ 0.64	\$ 0.55
9742	每股少數股權損失		0.09	0.09
9750	每股合併盈餘		\$ 0.73	\$ 0.64
	假設子公司對本公司股票之投資 不視為庫藏股票時之擬制資料：			
	合併淨利		\$ 163,660	\$ 145,857
	每股合併盈餘		\$ 0.80	\$ 0.70

(參閱合併財務報表附註、附表及查核報告)

負責人：

經理人：

主辦會計：



特別記載事項

味王股份有限公司
關係企業合併財務報表附註
民國九十二年度
(金額除另行說明者外，均以新台幣仟元為單位)

一、公司沿革及業務範圍

味王股份有限公司原名「中國醱酵工業股份有限公司」，於民國四十八年四月依公司法及其他有關法令規定成立之營利事業，於民國六十八年五月更名為「味王股份有限公司」。主要營業項目為生產及銷售味精、醬油、速食麵、罐頭食品及飲料等暨住宅及大樓開發租售業、工業廠房開發租售業及投資興建公共建設業。味王股份有限公司（以下稱本公司）股票於民國五十二年經證券管理機關核准於台灣證券交易所上市。

控制公司之從屬公司資訊如下：

<u>公 司 名 稱</u>	<u>設立地點</u>	<u>味王股份有限公司持股比例</u>
1.編入合併報表主體：		
冠軍股份有限公司	台 灣	99.48%
西貢味王股份有限公司	越 南	65.00%
泰國味王有限公司	泰 國	48.66%
印尼味王股份有限公司	印 尼	49.00%
2.未編入合併報表主體：		
泰國冠軍有限公司	泰 國	49.00%
森美工業股份有限公司	台 灣	75.05%
Ve Wong International Ltd.	薩摩亞	100.00%
台味股份有限公司	台 灣	100.00%

冠軍股份有限公司（以下稱冠軍公司）於民國六十二年八月九日成立，自民國六十三年七月開始營業，並於民國七十三年十月經證券管理機關核准股票公開發行，惟因應公司法第一五六條之修正，業於民國九十二年一月二十七日經證期會核准撤銷股票公開發行。主要營業項目為生產及銷售味精、罐頭食品及飲料等，冠軍公司董事會於民國八十四年十二月二十一日決議停止味精及罐頭之生產，目前為因應產品市場需求已委託美達食品工業公司加工生產食品罐頭，行銷系統則由本公司總代理。

西貢味王股份有限公司（以下稱西貢味王公司）於民國八十一年十月十六日經越南State Committee for Cooperating and Investment 核准設立之中越合資企業，並於八十二年二月開始營業，主要營業項目為味精及速食麵之製造及銷售。



特別記載事項

泰國味王有限公司（以下稱泰國味王公司），係於民國五十五年十二月十二日經核准設立之中泰合資企業，主要營業項目為味精之製造與銷售；以其總經理為本公司所指派人員擔任，故依公司法第三六九條之二第二項規定列入本合併個體。

印尼味王股份有限公司（以下稱印尼味王公司），係於民國八十五年四月十七日經核准設立之中印合資企業，並於八十七年七月開始營運，主要營業項目為味精之製造與銷售；以本公司對其資金融通超過該公司資產總額三分之一，故依公司法第三六九條之二第二項規定列入本合併個體。

泰國冠軍有限公司（以下稱泰國冠軍公司）係經核准設立之中泰合資企業，主要營業項目為味精之製造與銷售；以其總經理為本公司所指派人員擔任，依公司法第三六九條之二第二項規定應列入本合併個體，惟其總資產及營業收入未達本公司各該項金額之百分之十，故不列入本合併報表之編製個體。

森美工業股份有限公司（以下稱森美工業公司）係於民國八十五年四月十一日奉經濟部核准設立登記，並於同年五月三日開始營業，以包裝材料及容器之印刷、製造及買賣為主要業務。因其總資產及營業收入未達本公司各該項金額之百分之十，故不列入本合併報表之編製個體。

Ve Wong International Ltd. 係於民國九十一年九月十八日依照薩摩亞國當地法令設立，主要營業項目為一般投資業。因其總資產及營業收入未達本公司各該項金額之百分之十，故不列入本合併報表之編製個體。

台味股份有限公司係於民國九十二年十一月四日奉經濟部核准設立登記，主要營業項目為廠房、大樓及不動產開發租售等業務。因其總資產及營業收入未達本公司各該項金額之百分之十，故不列入本合併報表之編製個體。

二、重要會計政策之彙總說明

本合併公司採行之主要會計政策如下：

(一)合併報表編製原則

本公司編製合併財務報表時，公司間重大之交易及其餘額，均已銷除。

(二)流動與非流動之分類標準

用途未受限制之現金或約當現金，或為交易目的而持有，或短期間持有且預期於資產負債表日後十二個月內將變現，或在企業營業週期之正常營運過程中，預期將變現或備供出售或消耗之資產，為流動資產；不屬於流動資產者，為非流動資產。

須於資產負債表日後十二個月內清償，或因營業而發生預期將於企業營業週期之正常營運過程中清償之負債，為流動負債；不屬於流動負債者，為非流動負債。



特別記載事項

(三)營業週期

因營建工程營業週期通常長於一年，因是與工程相關之資產與負債，係按營業週期（約為二至五年）作為劃分流動與非流動之基準，其餘科目仍以一年為劃分基準。

(四)短期投資

係購置國內上市櫃權益證券及投資信託基金之受益憑證，取得時以成本為入帳基礎，出售時成本及出售損益係按加權平均法計算，年底並以總額比較按成本與市價孰低法評價。市價低於成本時，則提列備抵跌價損失，嗣後若市價回升，則在已提列之金額內予以沖回。股票股利不列為投資收益，僅列記股數增加，並按增加後之總股數計算每股成本。上市櫃權益證券市價係以當年度最後一個月平均收盤價為準；投資信託基金市價，係以資產負債表日基金淨資產價值計算。

(五)以外幣為準之交易事項

以外幣為準之交易事項(非遠期外匯買賣合約)，係按交易發生時之即期匯率金額入帳。外幣資產或負債實際收付結清時，因匯率變動所發生之兌換損失或盈益，列為收付年度之損益。外幣資產及負債之年底餘額，再按年底時之即期匯率予以換算調整，因而產生之兌換差額，作為當年度損益。

(六)備抵呆帳

係就年底應收款項餘額及客戶情況，依據經驗及帳齡評估可能發生呆帳比率提列之。

(七)存 貨

以成本為入帳基礎，按加權平均法計價，年底以成本與市價孰低法評價；倘有呆滯存貨並評估其呆滯損失。原、物料及在製品係以重置(製)成本為市價，製成品及商品採淨變現價值計價。比較成本與市價孰低法時，係採總額比較法計算。市價低於成本時，提列備抵存貨跌價損失，當市價回升時，則就已提列之備抵跌價損失內沖回。

地上權及建屋工程款列為在建工程，建造期間因建造房屋產生之借款利息予以資本化，列為在建工程成本。

地上權及建屋工程，於工程完工交屋時結算損益，有關完工交屋損益歸屬年度之認定，係以工程已完工達可交屋狀態且已實際交付房屋並完成所有權移轉之日期為準。若於資產負債日完成交屋或所有權移轉且於期後期間完成另一項時亦可提前認列該交屋損益。

工程已售未售成本之分攤，係採售價比例分攤。



特別記載事項

(八)長期股權投資

持有未上市上櫃股票列為長期股權投資。除對被投資公司具有重大影響力之長期股權投資，採權益法處理外，餘均採成本法處理。採用權益法時與被投資公司相互間交易之未實現損益，並予以消除。投資成本與股權淨值間之差額，按二十年以直線法攤銷。當該投資價值確已減損，且回復之希望甚小時，則調整其帳面價值，並認列跌價損失。取得股票股利不認列投資收益，僅註記股數增加，亦不增加投資帳面金額；股票出售時，其成本係按加權平均法計算。國外被投資公司外幣財務報表按現時匯率換算後所產生之兌換差額，按對該公司投資比率作為換算調整數，列於股東權益累積換算調整數項下。

長期投資轉為短期投資，若市價低於成本時，應即承認其損失，並以承認損失後之該投資帳面價值作為新成本。

子公司持有本公司之股票適用「庫藏股票會計處理準則」規定，視為庫藏股票，本公司按持股比例調整減列長期投資，並將庫藏股票作為股東權益之減項。本公司與被投資公司間相互投資之損益計算方式，亦採庫藏股票法。

(九)固定資產及非營業用資產

土地係按成本或成本加重估增值計價，土地以外之固定資產係以成本或成本加重估增值減累計折舊計價。非供營業使用之土地、建築物及設備等列為閒置資產，以成本及淨變現價值孰低為計價基礎。購置或擴建固定資產，於取得或完工前所支出之款項，所應負擔之利息予以資本化，計入固定資產成本。

重大之增添、改良及更新，作為資本支出，列入固定資產；零星更換及修理維護支出，則作為當年度費用，固定資產及非營業用資產報廢及出售時，其成本、重估增值及累計折舊均自帳上予以減除。若有處分固定資產損失及利益時，列為當年度損益。

固定資產及閒置資產辦理重估者，除增加重估資產之增值金額及將土地增值稅準備列入其他負債外，淨額則貸記資本公積。

固定資產折舊之提列係依照下列耐用年數，以直線法提列之：房屋及建築15至55年；機器設備5至15年；運輸設備5至10年；生財器具3至8年及什項設備3至12年。固定資產重估增值之折舊，則依重估後剩餘耐用年限計算提列。耐用年數屆滿而仍繼續使用之固定資產，其殘值依估計使用年數，按原折舊方法繼續提列折舊至折足為止。非營業用資產提列之折舊列為營業外支出。

從屬公司-印尼味王公司依當地法令規定，其以外幣借款購入之固定資產，年底按該日之即期匯率予以調整，因調整而產生之兌換利益，列為當年度利益，如產生兌換損失，則計入該固定資產成本中，本合併關係企業業依本公司之會計政策重編當期財務報表據以編入關係企業合併報表。



特別記載事項

(十) 職工退休基金

本公司及冠軍公司退休金係依財務會計準則公報第十八號「退休金會計處理準則」之規定處理，按精算結果認列退休金費用。未認列過渡性淨給付義務按十五年採直線法攤銷，退休金損益則按員工平均剩餘服務年數，採直線法攤銷。

最低退休金負債未超過未認列前期服務成本及未認列過渡性淨給付義務合計數時，借記「遞延退休金成本」，帳列無形資產。

實際支付退休金時，先由準備金撥付，若有不足，則先行沖轉應計退休金負債，再不足時，則列為支付年度費用。

西貢味王公司、泰國味王公司及印尼味王公司未訂定退休金辦法，當地政府法令亦無有關員工退休金之強制規定。

(十一) 少數股權

子公司之少數股權，於合併資產負債表內列為股東權益之項目，並以總數表達，不予區分股本、資本公積及保留盈餘。

(十二) 收入、成本及費用

收入於獲利過程大部分已完成，且已實現或可實現時認列。相關成本配合收入於發生時承認。費用則依權責發生制於發生時認列為當年度費用。

(十三) 所得稅

本合併關係企業所得稅採跨期間所得稅分攤。將暫時性差異及年度虧損扣抵所產生之所得稅影響數認列為遞延所得稅資產，再評估其可實現性，認列相關備抵評價金額；而應課稅暫時性差異之影響數認列為遞延所得稅負債。遞延所得稅資產或負債依其相關資產或負債之分類劃分為流動或非流動項目，非與資產或負債相關者，則依預期回轉期間之長短劃分為流動或非流動項目。

以前年度所得稅之調整，列入調整年度之所得稅。

本公司及冠軍公司每年度盈餘於翌年度股東會決議未作分配者，該未分配餘額將依稅法核算後按百分之十加徵所得稅，列為股東會決議盈餘保留年度之費用。

(十四) 每股合併盈餘

係就已發行之普通股股數按加權平均法計算，但以未分配盈餘及資本公積轉增資之股數，係追溯調整計算。



特別記載事項

三、會計變動之理由及影響

本公司自民國九十一年度起，將子公司持有母公司股票視同庫藏股票之交易，改依財務會計準則公報第三十號「庫藏股票會計處理準則」及財政部證券暨期貨管理委員會相關函令之規定處理。有關庫藏股票之重分類沖轉情形，請參閱附註四(五)之說明。

四、重要會計科目之說明

(一)現金

庫存現金	\$	9,542
支票存款		33,651
活期存款		143,293
外匯存款		4,956
在途存款		500
合計	\$	<u>191,942</u>

上列現金用途均未受限制。

(二)短期投資淨額

基金	\$	181,484
上市公司股票		108,279
減：備抵跌價損失		<u>(71,246)</u>
淨額	\$	<u>218,517</u>

民國九十二年度，上列短期投資經按成本與市價孰低法評價認列回升利益57,854千元。九十二年度上市公司遠森網路科技辦理減資，本公司業按持股比例認列減資損失計72千元。

(三)應收款項淨額

應收票據	\$	99,956
減：備抵呆帳		<u>(1,000)</u>
淨額	\$	<u>98,956</u>
應收帳款	\$	318,663
減：備抵呆帳		<u>(7,124)</u>
淨額	\$	<u><u>311,539</u></u>



特別記載事項

(四)存貨淨額

製成品	\$	284,684
在製品		135,874
原料		182,702
物料及燃料		44,836
商品		16,944
在建工程		565,497
在途原物料		6,475
合計	\$	<u>1,237,012</u>

- 1.民國九十二年底上列存貨投保金額為318,456仟元。
- 2.九十二年度上列在建工程利息資本化金額為11,110仟元。
- 3.上列存貨提供抵押擔保情形，請參閱附註六之說明。

(五)長期股權投資

<u>被投資公司</u>	<u>金額</u>	<u>持股%</u>
採權益法評價者：		
森美工業股份有限公司	\$ 45,053	80.00
泰國冠軍有限公司	21,749	49.00
台味股份有限公司	1,000	100.00
Ve Wong International Ltd.	3,266	100.00
K.S.L. IT Center Co., Ltd.	21	25.00
TFI.Green Biotch Co.,Ltd.	509	30.00
小計	<u>71,598</u>	
採成本法評價者：		
第一生技創投股份有限公司	25,000	6.25
力世創業投資股份有限公司	50,000	5.68
長生國際開發股份有限公司	4,000	2.42
惟達電股份有限公司	10,000	0.18
其他	4,133	-
小計	<u>93,133</u>	
減：備抵跌價損失	<u>(9,900)</u>	
淨額	\$ <u>83,233</u>	
合計	\$ <u><u>154,831</u></u>	



特別記載事項

1. 上項採權益法評價之長期股權投資及其相關之投資收益，台味股份有限公司因其實收資本額未達3,000萬元，係依該被投資公司自結財務報表認列外，其餘係依據各被投資公司同期經會計師查核簽證之財務報表計算。有關依權益法認列之長期投資損益情形，詳附表四。
2. 上列表決權比例未達20%之長期股權投資均按成本法評價，惟其中長生國際開發股份有限公司因營業產生鉅額虧損及捷和建設股份有限公司業於九十二年上半年度辦理減資，其投資價值已減損，且回復之希望甚小，是以本合併關係企業於九十二年度認列跌價損失分別計59,000千元及3,384千元；另九十二年度認列之長期投資評價結果產生之長期股權投資未實現跌價損失為9,900千元，帳列股東權益之減項。
3. 九十二年度業按權益法認列被投資公司之長期投資評價結果產生之長期股權投資未實現跌價損失為58,651千元，帳列股東權益之減項。
4. 納入合併報表編製主體之子公司冠軍(股)公司及上列採權益法評價之子公司森美工業(股)公司因持有本公司股票，視同庫藏股票處理，因是本公司自九十一年度起依「庫藏股票會計處理準則」規定，視同庫藏股票處理。九十二年度中，因上述子公司出售部分本公司股票(森美公司全數出售)，本公司依「庫藏股票會計處理準則」規定認列資本公積計13,984千元，其相對調整科目分別帳列其他投資損失13,555千元及投資收益減項429千元。又九十二年底經重分類沖減帳列成本及備抵跌價損失分別計67,315千元及58,651千元，上述交易計沖減帳列淨額8,664千元，列為股東權益減項之庫藏股票。
5. 採權益法評價之長期股權投資 Ve Wong International Ltd.，依其章程規定得予進行期中分配，因是本公司於九十二年度獲配現金股利計342,489千元，另本公司於九十二年度獲配泰國冠軍有限公司現金股利計277千元，均作為長期股權投資之減項。

(六) 固定資產

項 目	成本及重估增值	累計折舊	未折減餘額
土 地	\$ 1,247,845	\$ -	\$ 1,247,845
房屋及建築	771,429	310,187	461,242
機器設備	2,767,296	1,730,320	1,036,976
運輸設備	144,713	118,205	26,508
生財器具	135,108	126,220	8,888
出租資產	742,528	68,788	673,740
其他設備	89,548	55,988	33,560
未完工程	11,770	-	11,770
預付設備款	7,358	-	7,358
減：備抵評價損失	(2,502)	-	(2,502)
淨 額	\$ 5,915,093	\$ 2,409,708	\$ 3,505,385



特別記載事項

1. 本公司及冠軍公司歷年來固定資產、閒置資產及出租資產，依土地公告現值及營利事業資產重估辦法辦理資產重估，重估增值總額於減除土地增值稅後之淨額貸記資本公積，重估增值淨額為1,398,471仟元，該等資本公積經歷年轉增資及彌補本公司及冠軍公司虧損並扣除屬少數股權權益部分後，截至九十二年底止，金額為176,742仟元。
2. 上列固定資產於九十二年底投保金額約為737,032仟元
3. 上列固定資產提供抵押擔保情形，請參閱附註六之說明。

(七) 閒置資產淨額

項 目	金 額
土 地	\$ 2,132,121
房屋及建築	204,067
機器設備	7,469
生財器具	27
什項設備	120
減：累計折舊	(81,391)
減：備抵閒置損失	(42,027)
淨 額	\$ 2,220,386

1. 上列閒置資產本合併關係企業已提列適當之備抵閒置損失。
2. 上列閒置資產於九十二年底投保金額約為73,414仟元。
3. 上列閒置資產提供抵押擔保情形，請參閱附註六之說明。

(八) 短期借款

短期借款明細如下：

項 目	金 額
信用借款	\$ 227,815
抵押借款	1,085,415
味王職委會借款	6,550
合 計	\$ 1,319,780

1. 九十二年底上列借款之利率為1.797%~6.75%。
2. 有關提供擔保情形，請參閱附註六之說明。



特別記載事項

(九)應付短期票券

應付短期票券明細如下：

保證或承兌機構	金	額
合作金庫	\$	45,000
減：短期票券未攤銷折價		(168)
淨額	\$	44,832

- 1.九十二年底應付短期票券之利率2.03%，業於93年3月8日到期。
- 2.有關提供擔保情形，請參閱附註六之說明。

(十)長期借款

借款內容	金	額
擔保借款	\$	559,729
信用借款		43,853
關係企業借款		370,308
減：一年內到期		(124,076)
淨額	\$	849,814

- 1.九十二年底上述借款利率為2.00%~6.75%。
- 2.有關提供擔保情形，請參閱附註六之說明。

(十一)員工退休金

本公司及冠軍公司退休辦法適用於正式聘用之專職員工，每月分別按給付薪資之8.7%及7%提撥退休金，九十二年度提撥至中信局專戶存儲之退休金為25,269千元。經精算結果，本公司退休金相關資訊揭露如下：

- 1.九十二年底退休金成本所用之精算假設如下：

折現率	3.50%
未來薪資水準增加率	3.00%
退休基金資產預期投資報酬率	3.50%

- 2.九十二年度淨退休金成本組成項目：

服務成本	\$	22,005
利息成本		18,421
退休基金資產預期報酬		(525)
過渡性淨給付義務攤銷數		32,047
退休金損失攤銷數		3,976
縮減或清償利益		(7,109)
淨退休金成本合計	\$	68,815



特別記載事項

3. 九十二年底退休基金提撥狀況與帳列應計退休金負債調節如下：

給付義務		
既得給付義務	\$	202,812
非既得給付義務		190,015
累積給付義務		392,827
未來薪資增加之影響數		118,704
預計給付義務		511,531
退休基金資產公平價值		(9,897)
提撥狀況		501,634
未認列過渡性淨給付義務		(216,113)
未認列退休金損益		(106,430)
補列之應計退休金負債		209,296
應計退休金負債	\$	388,387

4. 截至九十二年底止，本合併關係企業員工退休辦法之既得給付為246,887千元。

(十二)股本

本公司股本總額為2,400,000千元，分為240,000仟股，每股面額10元，均為普通股。民國九十二年底實收股本2,092,537千元，按同一面額分為209,253,762股。

本公司股本來源明細如下：

項 目	金 額
原始認股及現金增資	\$ 537,762
盈餘轉增資	944,163
資本公積轉增資	563,439
特別公積轉增資	47,173
合 計	\$ 2,092,537

(十三)資本公積

項 目	金 額
資本公積-長期投資	
被投資公司資產重估增值	\$ 59,265
資本公積-庫藏股交易	13,984
合 計	\$ 73,249



特別記載事項

以資產重估增值之資本公積彌補虧損者，以後年度如有盈餘，除依公司法之規定分配外，應先將該項盈餘轉回重估增值之資本公積，在原撥補數額未全部轉回前，盈餘不得分派股息或作其他用途。

截至九十二年底止，本公司以資產重估增值資本公積彌補歷年虧損而未轉回之金額計814,829仟元。

(十四)盈餘分配

1. 依據本司章程規定，每年盈餘除先依法繳納稅款及彌補以往年度虧損後，應分配如下：

(1) 提撥法定公積金百分之十及依證券交易法規定應提列之特別盈餘公積。

(2) 如尚有盈餘，連同上一年度累積未分配盈餘提撥百分之五十以上按下列方式分派之，惟此項盈餘提供分派之比率及股東現金股利之比率，得視當年度實際獲利及資金狀況，經董事會決議通過後報股東會決議調整之：

① 員工紅利百分之二。

② 董事、監察人酬勞金百分之五。

③ 股東股利百分之九十三，其中現金股利不得低於股利總數之百分之十，但現金股利每股若低於0.2元得不予發放，得改以股票股利發放。依照公司法規定，法定盈餘公積除彌補虧損及撥充資本外不得使用；惟撥充資本時，以公司無虧損且此項公積已達實收資本總額百分之五十，並以撥充其半數為限。

有關盈餘之分派於翌年股東常會時決議，並於決議之年度入帳。

2. 本公司九十二年度盈餘分配議案，截至會計師查核報告日止，尚未經董事會通過，有關董事會通過擬議及股東會決議盈餘分派情形，請至台灣證券交易所之「公開資訊觀測網站」查詢。

3. 本公司上年度（九十一年度）並無分配員工紅利及董監事酬勞，故不適用員工紅利及董監事酬勞相關資訊之揭露。

4. 截至九十二年底止，本公司之未分配盈餘包括：

八十六年度以前未分配盈餘(兩稅合一前)	\$	32,021
八十六年度以後未分配盈餘(兩稅合一後)		68,094
	\$	<u>100,115</u>

截至九十二年底止，股東可扣抵稅額帳戶餘額為5,952仟元，占九十二年度未分配盈餘之比率約為8.74%。本公司得分配股東之可扣抵稅額，應以股利或盈餘分配日之股東可扣抵稅額帳戶之餘額為計算基礎，因是本公司股



特別記載事項

東受配九十二年度盈餘時，所適用之稅額扣抵比率，尚需調整盈餘分配日前，本公司依所得稅法規定可能產生之各項可扣抵稅額，惟由於本公司尚需依證券交易法規定提列特別盈餘公積及歷年以資產重估增值資本公積彌補虧損而未轉回之金額，是以雖九十二年度營業產生盈餘，惟實際尚無盈餘可供分配。

本公司九十二年度預計盈餘分配之稅額扣抵比率為8.74%，九十一年度實際盈餘分配所適用之稅額扣抵比率為11.02%。

(十五)庫藏股票

收 回 原 因	持有之公司	期 初 股 數	本 期 減 少	期 末 股 數
子公司持有本公司股票，視同庫藏股	冠軍(股)公司	5,049仟股	1,549仟股	3,500仟股
子公司持有本公司股票，視同庫藏股	森美工業(股)公司	78仟股	78仟股	-

納入合併報表編製主體之子公司冠軍(股)公司，截至九十二年底止持有本公司股票，每股帳面價值為19.34元，年底每股市價為11.043元。

(十六)所 得 稅

1. 本公司及冠軍股份有限公司民國九十二年度，依稅前淨利考慮各該年度存在之永久性及暫時性差異後，並無課稅所得額，惟冠軍股份有限公司九十一年度之未分配盈餘經計算後須依法加徵百分之十稅款，故九十二年度之應納所得稅費用計616仟元；另民國九十二年度因對於遞延所得稅資產評價結果及調整所得稅估計差額，因而產生所得稅利益5,441仟元；印尼味王公司九十二年度之遞延所得稅資產及所得稅費用分別為12,933仟元及1,207仟元，另泰國味王公司九十二年度估計之所得稅費用為21,421仟元，依此本合併關係企業民國九十二年度所得稅費用為17,803仟元。
2. 茲列示有關之所得稅費用及遞延所得稅資產明細如下：

	所得稅(費用)利益	淨遞延所得稅資產
味王股份有限公司	\$ 5,441	\$ 39,792
冠軍股份有限公司	(616)	-
印尼味王股份有限公司	(1,207)	12,933
泰國味王有限公司	(21,421)	-
合 計	\$ (17,803)	\$ 52,725



特別記載事項

3. 遞延所得稅資產內容如下：

流 動	
呆帳費用超限	\$ 17,415
存貨未實現跌價損失	17,500
小 計	34,915
減：備抵評價	(11,320)
淨 額	23,595
非流動	
未實現退休金	45,298
虧損扣抵	71,733
投資抵減	9,452
其 他	20,950
小 計	147,433
減：備抵評價	(118,303)
淨 額	29,130
淨遞延所得稅資產	\$ 52,725

4. 本公司及冠軍公司營利事業所得稅結算申報案件，業經稅捐稽徵機關核定至九十年度止。

(十七)每股合併盈餘

合併淨利	131,873千元
發行在外加權平均股數	205,754仟股
每股合併盈餘	
— 稅前	0.73元
— 稅後	0.64元

(十八)本期發生之用人、折舊、折耗及攤銷費用功能別彙總表

功能別 性質別	九十二年度			九十一年度		
	屬於營業 成 本	屬於營業 費 用	合 計	屬於營業 成 本	屬於營業 費 用	合 計
用人費用						
薪資費用	\$ 313,184	\$ 362,279	\$ 675,463	\$ 305,738	\$ 346,099	\$ 651,837
勞健保費用	13,944	25,073	39,017	14,525	25,624	40,149
退休金費用	28,589	40,226	68,815	31,470	46,841	78,311
折舊費用	174,545	12,853	187,398	165,702	18,820	184,522
攤銷費用	594	168	762	1,024	354	1,378



特別記載事項

五、關係人交易事項

(一)關係人之名稱及關係

關係人名稱	與本公司之關係
森美工業股份有限公司	本公司採權益法評價之被投資公司
泰國冠軍有限公司	本公司採權益法評價之被投資公司
PT Budi Acid Jaya Tbk	持有印尼味王51%股權之公司
K.S.L. IT Co. Ltd.	本合併子公司－泰國味王公司持股25%之被投資公司
PT Sungai Budi	為PT Budi Acid Jaya Tbk之母公司
台味股份有限公司	本公司採權益法評價之被投資公司
王慶汽車股份有限公司	本公司採權益法評價之被投資公司 (業於91年間辦理解散事宜)
味冠股份有限公司	冠軍公司採權益法評價之被投資公司

(二)與關係人間之重大交易事項

1.進、銷貨

(1)交易金額未達新台幣100,000仟元者：

關係人	金額
<u>進 貨</u>	
森美工業(股)公司	\$ 82,536
PT Budi Acid Jaya Tbk等	46,330
合 計	<u>\$ 128,866</u>
<u>銷 貨</u>	
PT Sungai Budi等	<u>\$ 76,164</u>

(2)交易金額達100,000仟元以上者：無

- 2.本合併關係企業九十二年度與關係人間資金融通情形：請詳附表一。
- 3.本合併關係企業九十二年度與關係人間為他人背書保證情形：詳附表二。
- 4.本合併關係企業九十二年度向關係人資金融通情形：

關係人名稱	最高金額	年底餘額	利率	單位：新台幣仟元(美元)	
				利息支出總額	年底應付利息
PT Budi Acid Jaya Tbk	\$ 55,604	\$ 55,604(註)	-	\$ -	\$ -

註：帳列一年內到期長期借款12,111仟元及長期借款43,493仟元，合計55,604仟元(美金1,543,556元)



特別記載事項

5. 重大債權債務餘額

項 目	關 係 人	九十二年底
其他應收款		
—關係人	泰國冠軍有限公司	\$ 8
其他什項資產	王慶汽車(股)公司	41,045
減：備抵呆帳	王慶汽車(股)公司	(41,045)
應付票據及帳款	森美工業公司	15,507

6. 其 他

交易對象	交易事項	九十二年度
森美工業公司	利息收入	\$ 710

7. 租賃事項

交易對象	交易事項	九十二年度
森美工業公司	租金收入	\$ 5,400

上列租金之決定，係由租賃雙方議定於交付貨款時從中扣抵。

8. 財產交易：請參閱附註十之說明。

9. 九十二年度合併母子公司間已沖銷之重大交易事項

沖銷科目	借方金額	貸方金額	備 註
股東權益	\$ 1,254,524	\$	沖銷長期投資科目及子公司之股東權益、合併借項攤提沖銷。
其他資產-合併借項	9,953		
長期投資		(796,425)	
其他負債-少數股權		(468,021)	
其他負債-合併貸項		(31)	
長期投資	67,315		庫藏股交易-子公司期末持有母公司股票。
其他負債-少數股權	360		
長期投資未實現跌價損失		(67,675)	
流動負債	15,929		沖銷母子公司間之債權債務。
流動資產		(15,929)	
利息收入	16,932		資金融通往來交易之沖銷。
長期借款	35,616		
其他應收款-關係人		(35,616)	
利息支出		(2,306)	
其他損失		(14,626)	



特別記載事項

沖銷科目	借方金額	貸方金額	備註
其他負債	8,358		沖銷母子公司間順逆流交易。
其他負債-少數股權	2,570		
銷貨收入	135,355		
租金收入	1,022		
佣金收入	4,931		
股東權益	4,701		
固定資產		(10,097)	
其他資產		(831)	
銷貨成本		(139,259)	
租金支出		(1,022)	
佣金支出		(4,931)	
存貨		(797)	

六、提供擔保及質押之資產

民國九十二年底本合併關係企業下列資產業已提供各金融機構作為各項借款及購貨履約保證金額之擔保品，其明細資料如下：

擔保資產	內容	帳面價值
存貨—在建工程	地上權	\$ 595,497
存貨	製成品、在製品及原物料	93,280
固定資產	土地、建築物	2,372,107
閒置及出租資產	土地、建築物	2,077,726

七、承諾及或有負債

民國九十二年底本合併關係企業之承諾及或有負債如下：

- (一)已開立未使用之信用狀金額約為21,089仟元。
- (二)對外背書保證計30,000仟元，請參閱附表二。
- (三)因開立信用狀額度及進貨之存出保證票據計148,520仟元；另收取之存入保證票據計75,230仟元。

八、重大之災害損失：無

九、重大之期後事項：本公司於九十三年三月二十九日將原帳列閒置資產之不動產計462,054仟元(包括土地375,662仟元及建築物淨額86,392仟元)，出租予本公司持股100%之子公司台味股份有限公司。



特別記載事項

十、其他

(一)金融商品之相關資訊

	九十二年底	
	帳面價值	公平價值
<u>金融資產</u>		
公平價值與帳面價值相等之金融資產	\$ 975,793	\$ 975,793
<u>金融負債</u>		
公平價值與帳面價值相等之金融負債	3,027,529	3,027,529
應計退休金負債	388,387	501,634

1. 短期金融商品中屬現金、應收票據、應收帳款淨額、其他應收款、預付款項、短期借款、應付短期票券、應付票據、應付帳款及應付費用等；因為此類商品到期日甚近，其帳面價值應屬估計公平價值之合理基礎，以帳面價值為準；短期投資之公平價值取以各基金期末參考淨值或平均收盤價為準。
2. 長期股權投資淨額如有市場價格可循時，則以此市價為公平價值。若無市場價格可供參考時，則依財務或其他資訊估計公平價值；本公司長期股權投資淨額之帳面價值與公平價值相當。
3. 長期借款以其預期現金流量(含應付利息)之折現值估計公平價值。折現率則以本公司所能獲得類似條件(相近之到期日)之借款利率為準。
4. 應計退休金負債係以退休金精算報告之提撥狀況為其公平價值。

(二)其他說明事項

1. 本公司所產製蘆筍露等果汁飲料因添加香料之故，遭財政部中區國稅局由原依稀釋天然果蔬汁從價課徵百分之八貨物稅之方式改按其他飲料品類從價徵收百分之十五貨物稅，因而補徵貨物稅約66,329千元；本公司對此決定不服，業提起再審之訴，惟本公司基於穩健原則，已於民國八十九年度自行估列損失約計79,888千元，帳列其他損失項下。截至查核日止，是項再審之訴業經最高行政法院判決駁回，本公司正研擬對該判決提出再審之訴。
2. 有關遭人質疑「帳外盈餘」等事項，本公司曾於民國八十年度調整泰國味王有限公司持股數及持股比例時，以泰國味王有限公司八十年底股東權益為基準調整增加累積盈餘及投資收益，惟對於民國八十年度以後是否有帳外盈餘，茲有三十三位股東聯名向法院聲請選派檢查人調查及另由檢察官偵查中。台灣台北地方法院裁定選派之檢查人，於九十二年六月十八日向法院提出檢查報告。有關由檢察官偵查部分，截至查核日止，尚未接獲法院之判決。依律師意見陳述：本公司所發生之可疑「帳外盈餘」案件，就事實面言，其涉及者乃「帳外盈餘」客觀上是否確實存在，以及進而是否有人予以侵占入己之事實認定問題。而就法律面言，其所涉及者不外為本公司對泰國味王公



特別記載事項

司是否有請求給付該可疑「帳外盈餘」之債權存在，或對當時處理人員是否有因侵占該「帳外盈餘」所生損害賠償及不當得利返還債權之存在之問題，惟最終均有待法院確定判決結果而定。又縱使本公司獲得一部勝訴或全部勝訴之確定判決，如相關應負損害賠償責任之債務人已無其他可供執行之財產時，本公司實際上亦有無從執行取償之可能。本公司即使不能執行取償而有所入帳，惟亦不必因此而增加執行費用等以外之其他任何大額支出，最壞之情況亦與目前本公司財務報告所示之經營條件無甚差異，當不致影響公司之經營。因而是否有帳外盈餘暨本公司是否得以取回損害賠償或收益，胥視未來法院訴訟確定判決之結果而定。本公司僅依公開原則，特予以充分揭露如上。

3. 本公司於九十一年三月以王慶汽車及其董事怠於及時向法院聲請破產，致本公司債權受有損害，因而對王慶汽車及其董事提起民事損害賠償，請求王慶汽車及其董事應連帶賠償給付本公司二百萬元(本項訴訟之最低請求金額)及至清償日止之法定利息。本公司基於穩健原則，有關應收王慶汽車之債權計41,045千元，分別於九十年度及八十九年度認列呆帳損失計1,045千元及40,000千元。惟王慶汽車業於91年間辦理解散事宜，有關上列應收債權，將視王慶汽車結清算事宜辦理情形處理之。
4. 本公司為落實專業分工，有效提昇資產之經營效能及強化公司整體競爭力，於民國九十二年十月十七日經董事會決議新設一百分之百持有之子公司，以作為受讓資產(土地及建築物)之承受公司，並由該子公司(台味股份有限公司)依公司法第185條暨企業併購法第27條之規定，以發行新股作為取得受讓資產之對價。是項移轉資產議案本公司業於九十三年元月五日召開股東臨時會決議通過，並訂定土地及建築物移轉基準日為同年元月六日，移轉之土地及建築物帳面淨額為986,678千元(包括土地1,985,274千元與建築物68,596千元減除土地增值稅1,067,192千元)。截至查核報告日止，相關之移轉程序正在辦理中。

冠軍公司為落實專業分工，有效提昇資產之經營效能及強化公司整體競爭力，於民國九十二年十月十七日經董事會決議新設一百分之百持有之子公司，以作為受讓資產(土地及建築物)之承受公司，並由該子公司(味冠股份有限公司)依公司法第185條暨企業併購法第27條之規定，以發行新股作為取得受讓資產之對價。是項移轉資產議案本公司業於九十三年元月五日召開股東臨時會決議通過，並訂定土地及建築物移轉基準日為同年元月六日，移轉之土地及建築物帳面淨額為127,996,802元(包括土地691,394,484元與建築物12,748,060元減除土地增值稅399,403,330元及資產重估之資本公積176,742,412元)。截至查核報告日止，相關之移轉程序正在辦理中。

5. 本公司九十二年度有許光陽等十三人間請求給付退休金事件，是案仍由台灣



特別記載事項

台北地方法院審理中。依律師意見陳述，是案本公司應有勝訴之可能。

6. 本公司九十二年度與許俊文間請求損害賠償等事件，是案仍由台灣高等法院審理中。依律師意見陳述，是案本公司應有勝訴之可能。

(三)重編財務報表

本公司之國外轉投資公司泰國味王有限公司，因更正折舊計算錯誤致重編九十一年度財務報表，本公司因此配合重編九十一年度財務報表，是項重編經計算結果，使九十一年初累積虧損及九十一年度淨利分別增加35,201仟元及3,443仟元，九十一年底長期股權投資則相對減少31,758仟元。

十一、附註揭露事項

(一)本合併關係企業重大交易事項相關資訊：

1. 民國九十二年度資金貸與他人：請參閱附表一
2. 民國九十二年度為他人保證背書：請參閱附表二
3. 民國九十二年度期末持有有價證券情形：請參閱附表三
4. 民國九十二年度累積買入或賣出同一有價證券之金額達新台幣一億元以上：無
5. 民國九十二年度取得不動產之金額達新台幣一億元以上：無
6. 民國九十二年度處分不動產之金額達新台幣一億元以上情形：無
7. 民國九十二年度與關係人進、銷貨之金額達新台幣一億元以上：無
8. 民國九十二年度應收關係人款項達新台幣一億元以上：無
9. 民國九十二年度從事衍生性金融商品交易：無

(二)本合併關係企業直、間接具控制力之被投資公司資訊：

1. 民國九十二年度對被投資公司具有控制能力者應揭露被投資公司資訊：請參閱附表四
2. 民國九十二年度資金貸與他人：請參閱附註五
3. 民國九十二年度為他人背書保證：無
4. 民國九十二年度期末持有有價證券情形：無
5. 民國九十二年度累積買入或賣出同一有價證券之金額達新台幣一億元以上：無
6. 民國九十二年度取得不動產之金額達一億元以上：無
7. 民國九十二年度處分不動產之金額達新台幣一億元以上：無
8. 民國九十二年度與關係人進、銷貨達新台幣一億元以上：無
9. 民國九十二年度應收關係人款項達新台幣一億元以上：無



特別記載事項

10. 民國九十二年度從事衍生性金融商品交易：無
(三) 大陸投資資訊：無。

十二、部門別財務資訊：

- (一) 產業別資訊：本公司主要從事生產及銷售味精、醬油、速食麵、罐頭及飲料等食品之單一產業業務。
- (二) 地區別資訊：本公司並無國外營運部門。
- (三) 外銷銷貨資訊：本公司九十二年度之外銷貨收入為156,416仟元。
- (四) 重要客戶資訊：本公司並無對單一客戶營業收入占損益表收入金額10%之情形。



附表一 本合併關係企業資金貸與他人：九十二年年度

單位：新台幣仟元

編號	資金貸與 他人者 公司名稱	貸與對象	往來科目	對個別對象 資金貸與 限額(註一)	本 期 最 高 餘 額	期 末 餘 額	利率區間	資金貸與 原因	提列備抵 呆帳金額	擔保品		業務往來 金額	資金貸與總 限額(註二)
										名稱	價值		
1	味王(股)公司	森美工業(股)公司	其他應收款-關係人	\$ 311,709	\$ 15,000	\$ -	4.5%~ 7.50%	業務往來	-	-	-	進貨 \$ 82,536	\$ 1,246,836

(註一)：依本公司資金貸與他人作業程序規定，本公司資金貸與個別對象金額以不超過本公司資產總額之百分之五為限，並不得超逾貸與企業(本公司)淨值之百分之四十。

(註二)：依本公司資金貸與他人作業程序規定，本公司資金貸與他人總金額以不超過本公司資產總額之百分之二十為限。



附表二 本合併關係企業為他人背書保證：九十二年度

單位：新台幣仟元

編號	背書保證者 公司名稱	被背書保證對象		對單一企業 背書保證 限額(註一)	本期最高 背書保證 餘額	期 末 背書保證 餘額	以財產擔保 之背書保證 金額	累計背書保證金額 佔最近期財務報表 淨值之比率	背書保證 最高限額 (註二)
		公司名稱	與本公司之關係						
0	味王(股)公司	森美工業公司	直接持有普通股股權超過百分之五十之子公司	\$ 1,246,836	\$ 30,000	\$ 30,000	-	1.31%	\$ 1,870,255

(註一)：依本公司之背書保證辦法規規定，對單一企業之背書保證金額以不超過本公司總資產之百分之二十為限。

(註二)：依本公司之背書保證辦法規規定，背書保證金額以不超過本公司總資產之百分之三十為限。



附表三之一 本合併關係企業期末持有有價證券情形—九十二年年底

單位：新台幣仟元

持有之公司	有價證券種類及名稱	與有價證券發行人之關係	帳列科目	期 末				備註
				股數(仟股)	帳面金額	持股比例	市價	
本合併關係企業	股票							
	國泰金控	無	短期投資	700	\$ 27,191	0.008%	\$ 36,260	
	台新金控	"	"	4,500	62,038	0.110%	115,647	
	新光金控	"	"	1,000	18,878	0.043%	21,970	
	光寶電子	"	"	1	22	-	23	
	遠森科技	"	"	46	139	0.008%	707	
	其他	"	"	-	11	-	-	
	受益憑證				108,279		174,607	
	匯豐店頭五十基金	"	短期投資	2,318	30,150	-	11,360	
	富邦富邦基金	"	"	500	5,000	-	3,525	
	建弘價值基金	"	"	2,000	20,000	-	14,240	
	台灣富貴基金	"	"	100	1,000	-	2,079	
	新光摩天基金	"	"	2,000	20,040	-	13,080	
	統一大滿貫基金	"	"	2,000	20,000	-	10,960	
	國際金龍基金	"	"	2,000	20,000	-	10,500	
	保德信元富新世紀基金	"	"	2,000	20,050	-	9,240	
	荷銀光華基金	"	"	363	5,171	-	4,296	
	日盛高科技基金	"	"	2,000	20,033	-	9,820	
	永昌新銳星基金	"	"	2,000	20,040	-	9,280	
	小合				181,484		98,380	
					289,763		\$ 272,987	
減：備抵跌價損失					(71,246)			
淨					\$ 218,517			



附表三之二 本合併關係企業期末持有有價證券情形—九十二年底

單位：新台幣仟元

持有之公司	有價證券種類及名稱	與有價證券發行人之關係	帳列科目	期 末				備註
				股數(仟股)	帳面金額	持股比例	市 價	
本合併關係企業	股票							
	森美工業(股)公司	本公司採權益法評價之被投資公司	長期投資	8,000	\$ 45,053	80.00%	\$ 44,770	
	泰國冠軍有限公司	"	"	98	21,749	49.00%	21,749	
	薩摩亞 Ve Wong International Ltd.	"	"	50	3,266	100.00%	3,266	
	台味(股)公司	"	"	100	1,000	100.00%	1,000	
	第一生技創投(股)公司	"	"	2,500	25,000	6.25%	22,423	
	力世創業投資(股)公司	"	"	5,000	50,000	5.68%	53,389	
	長生國際開發(股)公司	"	"	6,300	4,000	2.42%	3,097	
	惟達電(股)公司	"	"	500	10,000	0.18%	-	
	其他	"	"		4,663			
	合計				164,731			
	減：備抵跌價損失				(9,900)			
	淨				\$ 154,831			



附表四 對被投資公司具有控制能力者應揭露被投資公司資訊—九十二年度

單位：新台幣仟元

投資公司名稱	被投資公司名稱	所 在 地	主要營業項目	原始投資金額		本公司持有			被投資公司本期損益	本公司認列之投資損益	備 註
				本期期末	上期期末	股數(仟股)	比 率	帳面金額			
本合併關係企業	森美工業(股)公司	台北縣三重市重新路5段650號	包裝材料及容器之印刷、製造及買賣	\$ 79,982	\$ 79,982	8,000	80.00%	\$ 45,053	\$ 3,536	\$ 1,780	庫藏股交易認列投資損失429仟元
	泰國冠軍有限公司	20th Fl KSL Tower, 503, Sriyudhya Rd., Bangkok, Thailand	味精之製造與銷售	24,632	24,632	98	49.00%	21,749	660	323	
	薩摩亞Ve Wong International Ltd	Offshore Chambers, P.O.Box 217, Apia, Samoa	一般投資公司	1,741	1,741	50	100.00%	3,266	204,845	204,845	
	台味(股)公司	台北市中山北路2段79號6樓	住宅、大樓、工業廠房開發租售及不動產買賣、租賃等	1,000	-	100	100.00%	1,000	-	-	
合 計								\$ 71,068		\$ 206,948	



附表五 本合併關係企業有控制能力之轉投資公司資金貸與他人：九十二年度

單位：新台幣仟元

編號	資金貸與他人者 公司名稱	貸與對象	往來科目	本期 最高餘額	期末餘額	利率區間	資金貸與原因	提列備抵 呆帳金額	擔保品		對個別對 象資金貸 與限額	對個別對 象資金貸 與限額
									名稱	價值		
1	泰國冠軍有限公司	NEW KWANG SOON LEE SNGAR CO., LTD.	其他什項資產	\$ 22,888	\$ 22,888	4.50%	有短期融通資金必要 (營業週轉)	-	-	-	-	-



(八)關係報告書：無。

二、內部控制制度執行狀況

味王股份有限公司 內部控制聲明書

日期：九十三年四月九日

本公司民國九十二年一月一日至九十二年十二月三十一日之內部控制制度，依據自行檢查的結果，謹聲明如下：

- 一、本公司確知建立、實施和維護內部控制制度係本公司董事會及經理人之責任，本公司業已建立此一制度。其目的係在對營運之效果及效率（含獲利、績效及保障資產安全等）、財務報導之可靠性及相關法令之遵循等目標的達成，提供合理的確保。
- 二、內部控制制度有其先天限制，不論設計如何完善，有效之內部控制制度亦僅能對上述三項目標之達成提供合理的確保；而且，由於環境、情況之改變，內部控制制度之有效性可能隨之改變。惟本公司之內部控制制度設有自我監督之機制，缺失一經辨認，本公司即採取更正之行動。
- 三、本公司係依據財政部證券暨期貨管理委員會訂頒「公開發行公司建立內部控制制度處理準則」（以下簡稱「處理準則」）規定之內部控制制度有效性之判斷項目，判斷內部控制制度之設計及執行是否有效。該「處理準則」所採用之內部控制制度判斷項目，係為依管理控制之過程，將內部控制制度劃分為五個組成要素：1. 控制環境，2. 風險評估，3. 控制作業，4. 資訊及溝通，及 5. 監督。每個組成要素又包括若干項目。前述項目請參見「處理準則」之規定。
- 四、本公司業已採用上述內部控制制度判斷項目，檢查內部控制制度之設計及執行的有效性。
- 五、本公司基於前項檢查結果，認為本公司上開期間的內部控制制度（含對子公司之監理），包括知悉營運之效果及效率目標達成之程度、財務報導之可靠性及相關法令之遵循有關的內部控制制度等之設計及執行係屬有效，其能合理確保上述目標之達成。
- 六、本聲明書將成為本公司年報及公開說明書之主要內容，並對外公開。上述公開之內容如有虛偽、隱匿等不法情事，將涉及證券交易法第二十條、第三十二條、第一百七十一條及第一百七十四條等之法律責任。
- 七、本聲明書業經本公司民國九十三年四月九日董事會通過，出席董事十九人中，無人持反對意見，餘均同意本聲明書之內容，併此聲明。

味王股份有限公司

董事長： 穎川建忠

總經理： 甘建福





三、最近年度及截至年報刊印日止董事或監察人對董事會通過重要決議有不同意見且有記錄或書面聲明者：無。

四、私募有價證券辦理情形：無。

五、最近年度及截至年報刊印日止，本公司之子公司持有或處分本公司股票情形

單位：新臺幣元；股

子公司名稱	實收資本額	本公司持股比例	取得或處分日期	取得股數及金額		處分股數或金額		投資(損)益	截至年報刊印日止持有股數及金額		設定質權情形	本公司為子公司背書保證金額	本公司與子公司金額
				股數	金額	股數	金額		股數	金額			
冠軍(股)	460,000,000	99.57%	民國92年12月至93年2月	-	-	3,049,125	43,273,284	(15,696,794)	2,000,000	38,665,424	-	38,500,000	-
森美工業(股)	100,000,000	75.05%	民國92年12月	-	-	77,817	844,966	(1,564,765)	-	-	-	30,000,000	-

六、最近年度及截至年報刊印日止，股東會及董事會之重要決議事項

(一) 股東會

會議年度	開會時間	重要決議事項
92年度	92/6/27	1. 通過本公司九十一年度營業報告書、財務報表案 2. 通過本公司九十一年度盈虧撥補表案 3. 通過本公司資金貸與他人作業程序部份條文修正案 4. 通過本公司背書保證作業程序部份條文修正案 5. 通過本公司取得或處分資產處理程序部分條文修正案

(二) 股東臨時會

會議年度	開會時間	重要決議事項
93年度	93/1/05	1. 通過本公司章程部份條文修正案 2. 通過本公司讓與本公司部分土地及建築物予100% 持股子公司台味股份有限公司等相關事宜



(三) 董事會

會議屆次	開會時間	重 要 決 議 事 項
第十五屆 第卅二次	92/01/16	通過本公司「對子公司之監理」內部控制作業程序案。
第十五屆 第卅四次	92/04/04	<ol style="list-style-type: none"> 1. 通過本公司九十二年股東常會召開日期、地點及停止受理股東名簿記載變更期間案。 2. 通過本公司九十一年度營業報告書、財務報表案。 3. 通過本公司九十一年度盈虧撥補表案。 4. 通過本公司資金貸與他人作業程序部分條文修正案。 5. 通過本公司背書保證作業程序部分條文修正案。 6. 通過本公司取得或處分資產處理程序部分條文修正案。 7. 通過本公司「內部控制制度」及「內部稽核實施細則」修訂案。 8. 通過本公司九十一年度內部控制聲明書案。
第十六屆 第 一 次	92/07/04	<ol style="list-style-type: none"> 1. 完成本公司董事互選常務董事案。 2. 完成本公司常務董事互選董事長案。 3. 通過聘請甘建福常務董事兼任本公司總經理，原許維鈞總經理自然解任案。 4. 通過本公司改派擔任冠軍股份有限公司之部分法人股東代表人選案。
第十六屆 第 二 次	92/08/06	通過本公司改派國內、外轉投資公司之代表人選案。
第十六屆 第 三 次	92/08/28	通過本公司九十二年上半年度營業報告書、財務報表案。
第十六屆 第 四 次	92/10/01	通過本公司派駐泰國味王有限公司人員輪調案。
第十六屆 第 五 次	92/10/17	為落實專業分工，有效提昇資產之經營效能及強化公司整體競爭力，故本公司通過新設一百分之百持有之子公司，作為受讓資產之承受公司，並由該子公司依公司法第一百八十五條暨企業併購法第廿七條之規定辦理。



特別記載事項

會議屆次	開會時間	重要決議事項
第十六屆 第六次	92/11/13	<ol style="list-style-type: none">1. 通過本公司九十三年股東臨時會召開日期、地點及停止受理股東名簿記載變更期間案。2. 本公司所營事業第廿三項製酒業，因未取得許可，不予登記，故決議通過擬於股東臨時會修正刪除，而章程部分條文亦配合修正案。3. 依企業併購法第廿七條及公司法第一八五條之規定，本公司通過讓與部分土地及建築物予百分之百持股子公司（台味股份有限公司）案。4. 本公司董事許俊明於任期中轉讓超過選任當時所持有公司股份數額二分之一，依公司法第一百九十七條第一項規定，其董事當然解任，本公司已向經濟部商業司申請董事解任變更登記，並蒙經濟部商業司核准在案，另通過將其於本公司轉投資冠軍股份有限公司之董事職務，配合予以終止案。
第十六屆 第七次	93/02/24	<ol style="list-style-type: none">1. 本公司董事許俊文於任期中轉讓超過選任當時所持有公司股份數額二分之一，依公司法第一百九十七條第一項規定，其董事當然解任，本公司已向經濟部商業司申請董事解任變更登記，並蒙經濟部商業司核准在案，另通過將其於本公司轉投資冠軍股份有限公司之董事職務，配合予以終止案。2. 通過本公司組織架構縮編案。3. 為配合組織架構之縮編，通過本公司部分人事調整異動案。
第十六屆 第八次	93/04/09	<ol style="list-style-type: none">1. 通過本公司九十三年股東常會召開日期、地點及停止受理股東名簿記載變更期間案。2. 通過本公司九十二年度營業報告書、財務報表案。3. 通過本公司九十二年度盈虧撥補表案。4. 通過本公司九十二年度內部控制制度聲明書案。



特別記載事項

- 七、最近年度及截至年報刊印日止公司及其內部人員依法被處罰，公司對其內部人員違反內部控制制度規定之處罰，主要缺失與改善情形：無。
- 八、其他必要補充說明事項：無。
- 九、最近年度及截至年報刊印日止，如發生證券交易法第三十六條第二項第二款所定對股東權益或證券價格有重大影響之事項：無。

味王股份有限公司

董事長 穎川建忠

