

股票代號：1203



**味王股份有限公司**  
**VE WONG CORPORATION**

---

**九十三年度年報**

**ANNUAL REPORT 2004**

---

刊印日期：中華民國九十四年六月十日

查詢年報網址：<http://newmops.tse.com.tw>

味王公司網址：<http://www.vewong.com>

**一、公司發言人及代理發言人：**

姓名：李琴賢

職稱：協理

電話：(02)2571-7271 轉 720

E-MAIL：chin@vewong.com.tw

代理人姓名：魏璟雄

職稱：秘書室經理

電話：(02)2571-7271 轉 610

E-MAIL：wei@vewong.com.tw

**二、總公司、工廠之地址及電話：**

總公司：(02)2571-7271 臺北市中山區中山北路二段 79 號五樓

豐田廠：(05)591-2111~5 雲林縣大埤鄉豐田路 14 號

**三、辦理股票過戶機構之名稱、地址及電話：**

名 稱：群益證券股份有限公司 股務代理部

地 址：臺北市南京東路二段 125 號地下一樓

電 話：(02)2502-7755 （代表號）

網 址：<http://www.vewong.com>

**四、最近年度簽證會計師姓名、事務所名稱、地址、網址及電話：**

會計師姓名：溫明郁會計師、許伯彥會計師

事務所名稱：大中國際聯合會計師事務所

地 址：臺北市內湖區行善路 128 號

電 話：(02)8792-2628

網 址：<http://www.gcicpa.com.tw>

**五、海外有價證券掛牌買賣交易場所名稱及資訊：無**

**六、公司網址：<http://www.vewong.com>**



# 目 錄

壹、致股東報告書.....	1
貳、公司概況	
一、公司簡介.....	5
二、公司組織.....	8
三、公司資本及股份.....	20
四、公司債、特別股、海外存託憑證、員工認股權證及併購（包括合併、收購及分割）之辦理情形.....	24
參、營運概況	
一、業務內容.....	26
二、市場及產銷概況.....	30
三、從業員工.....	40
四、環保支出資訊.....	40
五、勞資關係.....	41
六、重要契約.....	41
肆、資金運用計畫執行情形	
一、計劃內容.....	42
二、執行情形.....	42
伍、財務概況	
一、最近五年度簡明資產負債表、損益表及簽證會計師姓名與其查核意見.....	43
二、最近五年度財務分析.....	45
三、最近年度財務報告之監察人審查報告.....	46
四、最近年度會計師查核報告及財務報表.....	47
五、最近年度經會計師查核簽證之母子公司合併財務報表.....	93
六、公司及其關係企業最近年度及截至年報刊印日止如有發生財務週轉困難情事，對本公司與財務狀況之影響.....	134
陸、財務狀況及經營結果之檢討分析與風險事項	
一、財務狀況.....	135



## 目錄

二、經營結果.....	136
三、現金流量.....	137
四、最近年度重大資本支出對財務業務之影響.....	138
五、最近年度轉投資政策、其獲利或虧損之主要原因、改善計劃及未來一年投資計劃.....	139
六、風險事項.....	139
七、其他重要事項.....	141
<b>柒、公司治理運作情形</b>	
一、公司治理運作情形及其與上市上櫃公司治理實務守則差異情形及原因.....	142
二、公司如有訂定公司治理守則及相關規章者，應揭露其查詢方式.....	143
三、其他足以增進對公司治理運作情形之瞭解的重要資訊，得一併揭露.....	143
<b>捌、特別記載事項</b>	
一、關係企業相關資料.....	144
二、內部控制制度執行狀況.....	186
三、最近年度截至年報刊印日止董事或監察人對董事會通過重要決議有不同意見且有記錄或書面聲明者.....	187
四、私募有價證券辦理情形.....	187
五、最近年度截至年報刊印日止子公司持有或處份本公司股票情形.....	188
六、最近年度及截至年報刊印日止，股東會及董事會之重要決議.....	189
七、最近年度及截至年報刊印日止公司及其內部人員依法被處罰、公司對其內部人員違反內部控制制度規定之處罰、主要缺失與改善情形.....	191
八、其他必要補充說明事項.....	191
九、最近年度及截至年報刊印日止證券交易法第三十六條第二項第二款所定對股東權益或證券價格有重大影響之事項.....	191



## 壹、致股東報告書

### 一、前言

本公司自民國四十八年成立迄今，已有四十六年歷史，回顧過去，雖曾締造輝煌佳績，但近十五年來，因部分期間人謀不臧，以致發展嚴重停滯，加以同業急速擴展、整體產業環境迅速變遷，不惟核心產業技術之既有優勢不再，其他主力產品之市場佔有率亦逐年滑落。故本人、甘總經理及各位董、監事就任以來，無時無刻不以整頓海外投資、提升國內經營績效、強化核心技術、消除長期虧損為要務。

上(九十三)年度，本公司經過人員精簡、降低資金成本等節流措施，稅前、稅後利益均較九十二年度有小幅進步。惟為公司未來長遠發展之考量，本人乃揭櫫現階段五大工作目標，企盼加速落實，謹臚列說明於下：

#### (一) 印尼味王公司重建工作：

本公司於民國八十五年與印尼三安集團合資成立「P.T. VE WONG BUDI INDONESIA」，業已九年有餘，由於規劃及經營不善，至民國九十二年底，其股東權益已成負數，致使本公司對該公司長期投資之帳面金額及貸與款項約美金壹千參佰萬元虧損殆盡。

但經陳恭平常務董事領導的重建小組（本公司派任印尼陳世宜董事、張羽成高級顧問、戴宗方副總經理）負責，全力深入分析其立地條件、現有設備、原物料供應情形及與合作夥伴討論取得共識後，呈報董事會同意以最小代價展開重建工作，其目的除挽救我方投資及貸予款項外，也可重建一個具國際競爭力的生產基地，分散風險，並可支援台灣、泰國、越南之市場。

目前已完成財務重建工作，而初期之恢復量產及降低能源耗用計劃，估計在今年八月底完成後，可望降低先前生產成本百分之十五，而後續之汽電共生計劃實施後，將使其成本比之泰國味王公司更具國際競爭能力，重振本公司之核心產業。

#### (二) 泰國味王公司突破現狀之發展計劃：

泰國味王公司十五年來雖有不錯之獲利，但因本公司之人謀不臧，部份分配盈餘疑遭不法侵吞，目前繫屬法院審理中，而其發展亦停滯多年，除先前已進行人員及內部控制制度之調整外，為突破現狀，



相關計劃已要求陳恭平常務董事（本公司派任之泰國味王副董事長）及本公司派任泰國味王公司之董事全力推動，包括：

1. 規劃該公司股票上市，以增加資產價值及資金籌措來源，有利於設備擴充及新事業拓展，並由派任之李啓隆總經理協同泰國味王公司秦董事長提出具體規劃時程，希望短期內完成此項計劃。
2. 由本公司張羽成高級顧問積極負責洽請日籍顧問協助於最短時間內導入「硫酸法」製造技術，依據報告，該製造法可望降低味精生產成本、增加副產品（肥料）價值、減少廢水污染。
3. 開發 TSB（熱帶甜菜）種植技術，以獲取較糖蜜原料之糖份更高、雜質更少、價格更穩定的味精原料來源。
4. 泰國味王公司秦董事長負責加速推動附屬投資之「樹薯廠」，年來建廠已近完成，有關用水之取得正加緊埋設管路，預計六月底全面完工，七月份正式量產，有利於味精上游產業之整合。

### （三）泰國酒精廠投資建廠：

往昔台灣酒精生產係由台糖公司獨領風騷，現則改自大陸進口，故與泰國 PVL 張宗傑先生及泰國 Ratchaburi Energy Company Limited（泰國第二大電力公司）共同投資「暹羅酒精出口股份有限公司」，未來生產之酒精將可回銷台灣或外銷日本等國，供應醫療、工業或酒品製造之用，並可做為日後之替代能源；已請本項新事業之主導者：陳恭平常務董事及派任該公司之周永祥董事兩人配合本公司之合夥人 PVL 張宗傑先生、RE 電力公司董事每兩個月提報工作進度，並檢討投資效益之異動，預計 2006 年 8 月份可建廠完成，產品正式上市。

### （四）西貢味王公司營運策略之調整：

西貢味王公司原本連年虧損，截至民國九十三年底，其累積虧損達約 480 萬美元，惟杜恆誼常駐監察人兼任該公司副董事長後，持續努力，並調整總經理人選，其情況已獲得改善，自今年度起，已有小額獲利，故將由派任之許哲嘉總經理繼續負責推動「轉虧為盈」計劃，並積極利用越南資源優勢，擴大業務範疇。

另因應越南當地房地產市場之蓬勃發展（據報導五年來越南胡志明市之不動產價格上揚十倍之多），將思考與具有開發經驗之業者「策略合作」，進行土地開發利用之研究，並交由戴宗方副總經理做初步規



劃後，請總公司甘建福總經理協助西貢味王副董事長杜恆誼全力推動之。

### (五)「長期虧損」內銷營業項目之消除計劃：

根據統計，本公司僅以數十餘名工廠員工生產之「味王味精」及「醬油」兩項產品每年即有超過一億元之獲利，而近十年來長期虧損之內銷品類極多，年度虧損金額高達九仟餘萬元，顯然大量資源未做有效運用，錯失企業改革及成長之契機。故應積極檢討消除虧損品項（必要時不惜犧牲營業額）以追求公司利益之合理成長為最高目標，並尋求同業間分工以降低成本的「策略聯盟」計劃。本項工作將由甘建福總經理督促相關部門早日完成。

以上營運規劃與方向，經設定推動完成時程及責任者，其目的在使本公司能夠加速改革，掌握長遠發展契機，全體董、監事將擔負起社會責任，帶領所有幹部及同仁，追求公司營運及獲利之最大成長，如此才不辜負股東大眾之殷勤付託。

## 二、營業報告

謹將九十三年度營運狀況，向各位股東報告：

### (1)業績方面：

本公司九十三年度總營業額，新台幣（以下同）貳拾肆億伍仟柒佰捌拾陸萬參仟元。稅後淨利貳億零柒佰貳拾柒萬元，純益率 8.43%。

### (2)主要產品銷售方面：

單位：新台幣仟元

產 品 名 稱	93 年	92 年
味 精	553,932	526,922
速 食 麵	554,238	526,040
醬 油	341,968	323,932
飲 料	163,055	185,455
其 他	231,317	221,507
信義計劃區 F3 案	613,353	323,913
合 計	2,457,863	2,107,769



(3)營運報告：

本公司九十三年度營業收入淨額，合計貳拾肆億伍仟柒佰捌拾陸萬參仟元。其中銷貨成本壹拾捌億貳仟陸佰壹拾捌萬肆仟元，聯屬公司間已實現利益伍拾萬參仟元，營業費用肆億捌千參佰壹拾萬元，營業外收支淨利陸仟參佰零壹萬陸仟元，稅前淨利貳億壹仟貳百零玖萬捌仟元，預估所得稅費用肆佰捌拾貳萬捌仟元，則本期淨利為貳億零柒佰貳拾柒萬元，淨利依法提列法定盈餘公積及轉回特別盈餘公積與資本公積。

### 三、九十四年度營業計劃概要：

今（九十四）年公司營業目標為 19.7 億，爲了達成目標及創造利益，全體同仁遵照公司政策及營運方針邁進。並不斷地進行各項改革，1.加強人力改善計劃，提昇基層幹部，建立輪調培訓制度。2. 建立中央電腦平臺，增進管理效率及提昇生產力。3. 擴編外貿組織，加強國外市場之開發及經營。4.物流作業之企業化經營，以服務性爲主，朝利潤性發展。5.成立「研發中心」積極開發新產品。6.閒置資產之處理及開發。不斷地檢討改進，冀望能以創造公司利潤爲目標。

除了以上各項改革創新，在全體董監事及經營團隊同心協力之下，無時不以公司之重振及發展爲念，企盼革新求變，以締造經營佳績。

董事長 穎川建忠







## 貳、公司概況

### 一、公司簡介

(一)設立日期：民國四十八年七月四日

#### (二)公司沿革

民國四十八年：本公司原名“中國醱酵工業股份有限公司”四月於台北成立，同年九月於樹林鎮籌建味精廠乙座命名為台北廠，並與日本協和醱酵株式會社技術合作，引進該公司發明之醱酵法專利技術和全套自動化設備，翌年八月台北廠建廠完成，開始生產味精。

民國五十三年：首次增資，擴建設備，增加產量，並將公司股票申請上市成為公開上市之大眾投資公司。

民國五十五年：積極發展海外投資事業，與越、泰、菲、印尼等東南亞僑商合作設廠生產味精。

民國五十九年：更名為“味王醱酵工業股份有限公司”使公司名稱與產品商標一致；並與日本明星株式會社合作製造速食麵應市，邁向多角化經營之途徑。

民國六十一年：鑒於多角化經營之策略，原在樹林鎮之台北廠設備已不敷使用，該年於雲林縣豐田工業區籌建新廠，命名為豐田廠。

民國六十四年：豐田廠第一期建廠計劃如期完成，同年十月開工生產速食麵、紫菜湯、罐頭飲料，並繼續進行第二期建廠計劃，籌建高級釀造醬油生產工廠。

民國六十七年：為謀求一元化，促進經營合理化並配合政府鼓勵企業合併發展工業之政策，合併“味王醬油罐頭工業股份有限公司”並將該公司工廠更名為“味王公司三重廠”同年七月豐田廠生產金味王醬油供應消費大眾。

民國六十八年：再更名為“味王股份有限公司”同年十二月轉投資，“冠軍股份有限公司”。



## 公司概況

- 民國七十二年：自日本引進 Retort Pouch(殺菌調理包又名利多袋)設備，率先推出採用該包裝之金味王紅燒牛麵，推出後深獲消費大眾好評。
- 民國七十三年：鑒於速食麵市場需要，乃於新竹香山增建速食麵生產工廠。同年八月間，推出調理食品（速食名菜系列），及金味王 IG 味精。
- 民國七十九年：加強全公司目標管理行與追蹤；同年台北廠榮獲食品 GMP 優良標誌。豐田廠榮獲防治工業污染績優工廠。
- 民國八十年：本公司本年度盈餘轉增資配股，資本額增至 NT\$1,687,977,000 元整。同年本公司豐田廠榮獲醬油及速食麵兩項食品 GMP 優良標誌。三月成立「西貢味王有限公司」。
- 民國八十一年：本公司速食麵「強強滾」系列產品，分別榮獲 1992 年行銷傳播卓越獎－中華民國第 1 名及國際 MCEI 首獎。
- 民國八十二年：本公司豐田廠飲料類及新竹廠速食麵類分別榮獲食品 GMP 優良標誌。
- 民國八十三年：本公司台北廠榮獲 ISO-9002 國際品保認證。
- 民國八十五年：與印尼三安集團簽約成立合資公司「P.T. VE WONG BUDI INDONESIA」生產味精。同年五月，三重廠停產，轉與日本藤森工業株式會社成立合資公司「森美工業股份有限公司」生產包裝材料。
- 民國八十六年：十月份公司組織分成食品、貿易、汽車、營建及綜合區開發等五大事業部。並與日本東洋水產株式會社簽訂技術協助及業務合作協議。冠軍工商綜合區開發申請獲得內政部開發許可。
- 民國八十七年：元月本公司豐田廠榮獲 ISO-9002 國際品保認證。五月投資成立「王慶汽車股份有限公司」，經銷速霸陸汽車。八月與印尼合資之「P.T. VE WONG BUDI INDONESIA」公司開工生產味精。
- 民國九十年：「王慶汽車股份有限公司」於四月三十日結束營業。



## 公司概況

民國九十一年：元月本公司豐田廠製麵組 L-6 榮獲食品 GMP 優良標誌認證。四月本公司豐田廠榮獲 ISO-9001：2000 年版國際品保認證。

民國九十二年：成立「台味股份有限公司」及「味冠股份有限公司」。

民國九十三年：本公司連續三年榮獲國防部福利總處福利品供應優良廠商。八月份投資泰國「暹邏酒精出口股份有限公司」。



## 二、公司組織

### (一)組織系統

#### 1.組織結構圖

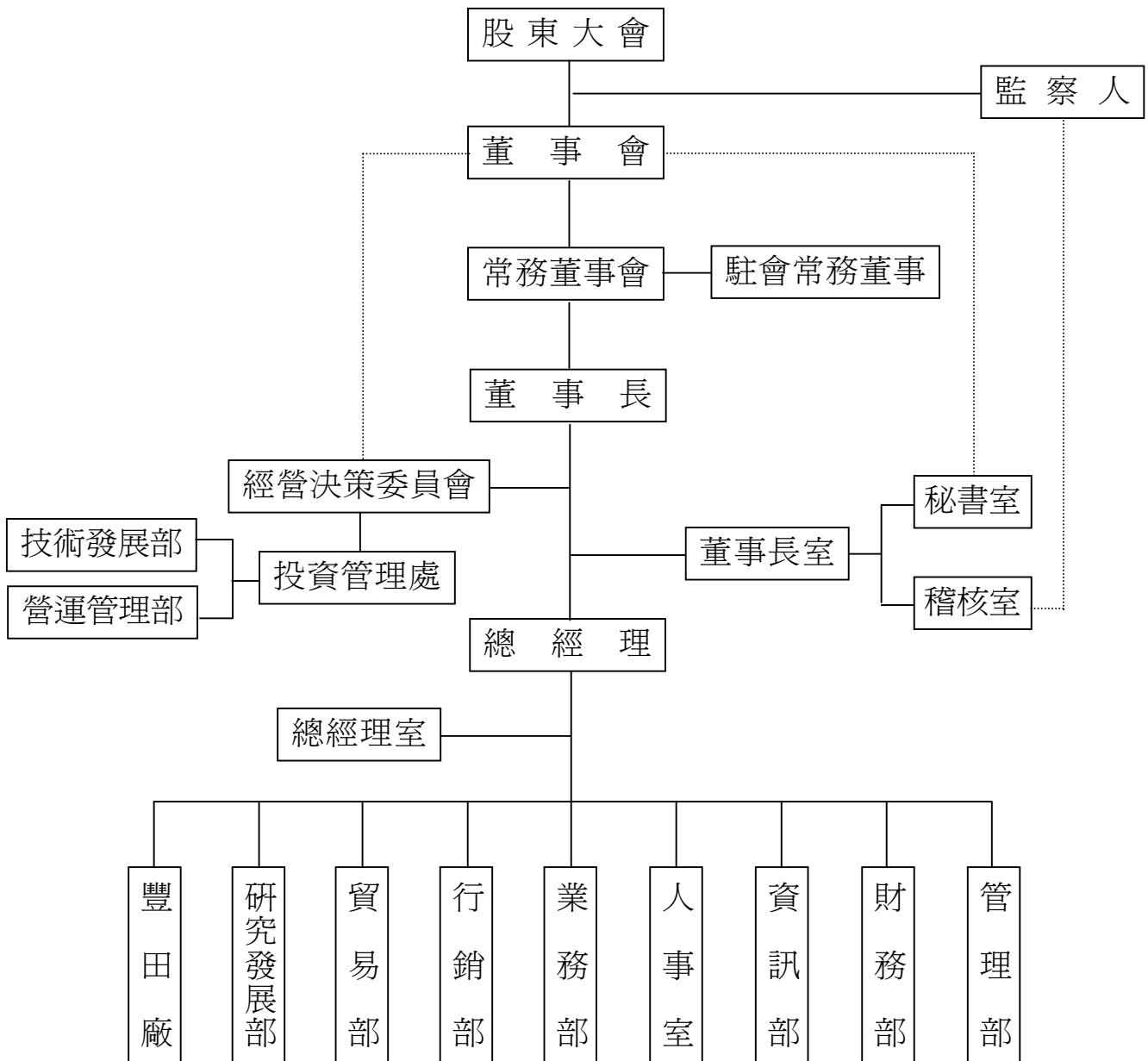



## 公司概況

### 2.各主要部門所營業務如下：

部 門	所 司 業 務
董 事 長 室	綜理董事長交辦事務。董事長室下設秘書室、稽核室等單位。
經營決策委員會	經營決策委員會下設投管處，投管處下設技術發展部、營運管理部，掌理國內、外投資事業有關之業務。
總 經 理 室	下設置副總經理、協理或專員若干人，協助總經理處理相關業務。
管 理 部	掌理公司庶務、文書、檔案、股務、財產、車輛管理、採購、法務等事務及不屬於其他部室掌理事項等事務
財 務 部	掌理公司財務、會計、稅務、預決算擬編，國內、外投資事業相關帳務等之處理事項。
資 訊 部	掌理公司整體資訊系統之規劃、執行、協調與管制及督導各單位電腦作業推行。
人 事 室	掌理公司員工招募、任免、敘薪、遷調、獎懲等業務及勞保、全民健保、教育訓練，勞資關係等事務。
業 務 部	掌理公司營業目標擬定與目標達成率提報、國內外產品銷售通路開發與管理、銷售產品進出庫與配送管理及本部營業所與發貨中心一切管理等事務。
行 銷 部	掌理公司各項產品經營管理之行銷研究、行銷資料收集、行銷策略規劃之擬定、新產品開發等業務。
貿 易 部	掌理公司商品進出口、國外市場之開發、報價、定約、開信用狀、提貨、成本費用計算等事務。
研 究 發 展 部	掌理公司市場研發、產品研發、品質管制及廠務管理等有關事宜。
豐 田 廠	負責公司產品之製造、加工、包裝、儲運、品質管理、生產機械設備之管理與保養、工廠公關及員工之管理、保安、衛生等事項。



## (二)董事、監察人及主要經理人資料

## 1.董事及監察人資料

94年4月30日

職稱	姓名	選(就)任日期	任期	初次選任日期	選任時持有股份		現在持有股份		配偶、未成年子女現在持有股份		利用他人名義持有股份		主要經歷(學)歷	目前兼任本公司及其他公司之職務	具配偶或二親等以內關係之其它主管、董事或監察人		
					股數	持股比率	股數	持股比率	股數	持股比率	股數	持股比率			職稱	姓名	關係
董事長	僑協企業股份有限公司代表人： 穎川建忠	92.06.27	三年	83.06.01	239,545	0.114	239,545	0.114					台北中學				
常務董事	陳恭平	92.06.27	三年	92.06.27	4,000,525	1.912	4,000,000	1.912					淡江文理學院畢業	冠軍公司常董			
常務董事	甘建成	92.06.27	三年	68.02.28	1,553,969	0.743	1,553,969	0.743					開南高級工商畢業	冠軍公司常董	董事常務董事	甘錦裕 甘建福	父子兄弟
常務董事	謙順行股份有限公司代表人： 杜萬全	92.06.27	三年	48.07.04	7,637,555	3.650	7,637,555	3.650					萬源紡織股份有限公司董事長	冠軍公司常董	常駐監察人	杜恒誼	父子
常務董事	甘霖投資股份有限公司代表人： 甘建福	92.06.27	三年	68.02.28	175,680	0.084	175,680	0.084					東吳大學會計系	台灣製鋼礦業股份有限公司董事長	常務董事	甘建成	兄弟
常務董事	源瑞股份有限公司代表人： 林文東	92.06.27	三年	89.09.16	750,000	0.358	750,000	0.358					大專	愛如蜜公司董事長 大信觀光公司董事長			
常務董事	福太投資開發股份有限公司代表人： 楊頭雄	92.06.27	三年	92.06.27	255,969	0.122	255,969	0.122					淡水工商專科學校	味丹企業股份有限公司董事長			
董事	傳倫投資股份有限公司代表人： 賴其里	92.06.27	三年	83.06.01	984,687	0.471	984,687	0.471					明尼蘇達大學碩士	傳倫投資董事長 擎邦科技董事			

職稱	姓名	選(就)任日期	任期	初次選任日期	選任時持有股份		現在持有股份		配偶、未成年子女現在持有股份		利用他人名義持有股份		主要經歷(學)歷	目前兼任本公司及其他公司之職務	具配偶或二親等以內關係之其它主管、董事或監察人		
					股數	持股比例	股數	持股比例	股數	持股比例	股數	持股比例			職稱	姓名	關係
董事	三友精品股份有限公司代表人：林顯章	92.06.27	三年	89.09.16	850,801	0.407	850,801	0.407					高雄醫學院畢	合同興常董			
董事	大洋僑果股份有限公司代表人：陳清福	92.06.27	三年	89.09.16	6,556,583	3.133	6,556,583	3.133					成功大學	民間全民電視公司董事			
董事	三樂投資開發股份有限公司代表人：周海國	92.06.27	三年	86.06.26	1,314,830	0.628	1,314,830	0.628					達德商職	丹瑋股份有限公司董事 桃聯股份有限公司董事長			
董事	甘錦裕	92.06.27	三年	89.09.16	2,907,119	1.389	2,907,119	1.389					開明工商畢業	冠軍公司董事	常務董事	甘建成	父子
董事	萬協實業股份有限公司代表人：陳世宜	92.06.27	三年	92.06.27	2,617,144	1.25	2,617,144	1.25	13,528				輔仁大學畢業	民間全民電視公司董事			
董事	協美實業股份有限公司代表人：葉啓昭	92.06.27	三年	82.05.28	785,285	0.375	785,285	0.375					政治大學統計系畢	中和紡織公司總經理			
董事	惠齡投資股份有限公司代表人：王聖惠	92.06.27	三年	86.06.26	1,345,007	0.643	1,345,007	0.643					高中	恆昌開發董事長			
董事	惠齡投資股份有限公司代表人：楊基焜	92.06.27	三年	93.10.15									中興法商學院				

職稱	姓名	選(就)任日期	任期	初次選任日期	選任時持有股份		現在持有股份		配偶、未成年子女現在持有股份		利用他人名義持有股份		主要經歷(學)歷	目前兼任本公司及其他公司之職務	具配偶或二親等以內關係之其它主管、董事或監察人		
					股數	持股比率	股數	持股比率	股數	持股比率	股數	持股比率			股數	持股比率	職稱
董事	和椿行銷顧問股份有限公司 代表人：張永昌	92.06.27	三年	92.06.27	1,022,000	0.488	533,000	0.255					日本產業能率短期大學經營學系光和貿易(股)公司	和椿科技股份有限公司、自潤元件工業股份有限公司、Aurotek Japan, Inc、和椿自動化(上海)有限公司、上海自潤軸承有限公司之董事長			
董事	義富股份有限公司 代表人：陳嘉輝	92.06.27	三年	90.12.19	231,289	0.111	131,289	0.063					開南工商畢政大企管經理班畢	樹揚實業副總			
董事	邱宏志	92.06.27	三年	89.09.16	2,274,798	1.087	1,144,798	0.547						冠軍公司董事			
常駐監察人	謙順行股份有限公司 代表人：杜恆誼	92.06.27	三年	88.06.11									美國夏威夷大學企管碩士	萬源紡織總經理謙順行股份有限公司董事長	常務董事	杜萬全	父子
監察人	萬協實業股份有限公司 代表人：周永祥	92.06.27	三年	92.06.27									大同大學	明台保險公司董事			
監察人	義富股份有限公司 代表人：江文生	92.06.27	三年	92.06.27									台北市高級工業學校畢	合同興股份有限公司副總			





本公司董事為法人股東之主要股東：

94年4月30日

法人股東名稱	法人股東之主要股東
僑協企業股份有限公司	大洋僑果股份有限公司、陳錫和、陳欽和、陳萬和
謙順行股份有限公司	杜恒誼、廷謙股份有限公司
甘霖投資股份有限公司	甘賴榮玉、甘建福、甘錦地
源瑞股份有限公司	愛如蜜食品工業股份有限公司、大信觀光企業股份有限公司
福太投資開發股份有限公司	三樂投資開發股份有限公司、陳世權、洪天送、李柳輝、陳金水、陳金城、林朝義、李興進、李候彬、顏得意
大洋僑果股份有限公司	陳錫和、陳欽和、陳萬和
萬協實業股份有限公司	大洋僑果股份有限公司、陳瑞珠
傳倫投資股份有限公司	賴其里、陳必全、賴傑倫
協美實業股份有限公司	葉英梅、葉英瑕、葉啓昭
惠齡投資股份有限公司	鄭淑齡、王聖惠、王熙婷、王宜婷
和椿行銷顧問股份有限公司	張永昌、張以昇、王文鳳
義富股份有限公司	林惟興投資股份有限公司、浩暉投資股份有限公司、百盈投資股份有限公司、三友精品股份有限公司
三友精品股份有限公司	浩暉投資股份有限公司
三樂投資開發股份有限公司	楊正、楊頭雄、楊文宗、楊金漢、楊坤祥、楊文湖、丹聯企業股份有限公司、丹龍建設股份有限公司、東海醱酵工業股份有限公司、福太投資開發股份有限公司



法人股東之主要股東屬法人者其主要股東：

94年4月30日

法人股東名稱	法人股東之主要股東
大洋僑果股份有限公司	陳錫和、陳欽和、陳萬和
廷謙股份有限公司	Karbo Holding ltd. 英屬維京群島商、Cheerway Holding ltd. 英屬維京群島商
大信觀光企業股份有限公司	巴哈馬商瑞林有限公司、林文東
愛如蜜食品工業股份有限公司	大信觀光企業股份有限公司
三樂投資開發股份有限公司	楊正、楊頭雄、楊文宗、楊金漢、楊坤祥、楊文湖、丹聯企業股份有限公司、丹龍建設股份有限公司、東海醱酵工業股份有限公司、福太投資開發股份有限公司
福太投資開發股份有限公司	三樂投資開發股份有限公司、陳世權、洪天送、李柳輝、陳金水、陳金城、林朝義、李興進、李候彬、顏得意
丹聯企業股份有限公司	楊正、楊頭雄、楊文宗、楊金漢、楊世安、楊世福、楊世慶、丹龍建設股份有限公司、東海醱酵工業股份有限公司、福太投資開發股份有限公司
丹龍建設股份有限公司	楊正、楊頭雄、楊文宗、楊金漢、楊坤祥、楊世權、楊永煌、三樂投資開發股份有限公司、東海醱酵工業股份有限公司、福太投資開發股份有限公司
東海醱酵工業股份有限公司	楊正、楊頭雄、楊文宗、楊金漢、楊坤祥、楊文湖、楊永煌、楊辰文、三樂投資開發股份有限公司、丹聯企業股份有限公司
林惟興投資股份有限公司	彭麗純、浩暉投資股份有限公司、合協興股份有限公司、李翊
浩暉投資股份有限公司	林劉汝菁
百盈投資股份有限公司	林王惠娥
三友精品股份有限公司	浩暉投資股份有限公司



董事及監察人資料：

姓名 (註1)	條件 具有五年以上商務、 法律財務或公司業務 所須之工作經驗。	符合獨立性情形 (註2)							備註 (註3)
		1	2	3	4	5	6	7	
穎川建忠	V		V	V	V	V	V		
陳恭平	V			V	V	V	V	V	
杜萬全	V		V			V	V		
甘建成	V		V		V	V	V	V	
甘建福	V		V	V	V	V	V		
林文東	V		V	V	V	V	V		
楊頭雄	V		V	V	V	V	V		
賴其里	V		V	V	V	V	V		
林顯章	V		V	V	V	V	V		
陳清福	V		V	V		V	V		
周海國	V		V	V	V	V	V		
王聖惠	V		V	V	V	V	V		
葉啓昭	V		V	V	V	V	V		
陳世宜	V		V	V	V	V	V		
張永昌	V		V	V	V	V	V		
陳嘉輝	V		V	V	V	V	V		
楊基焜	V		V	V	V	V	V		
甘錦裕	V				V	V	V	V	
邱宏志	V		V	V	V	V	V	V	
杜恆誼	V		V			V	V		
周永祥	V		V	V	V	V	V		
江文生	V		V	V	V	V	V		

註 1：欄位多寡視實際數調整。

註 2：各董事、監察人符合下述條件者，請於各條件代號下方空格中打“V”。

- (1)非為公司之受僱人或其關係企業之董事、監察人或受僱人，但其兼任母公司或子公司之獨立董事、獨立監察人者，不在此限。
- (2)非直接或間接持有公司已發行股份總額百分之一以上或持股前十名之自然人股東。
- (3)非前二欄之人之配偶或其二親等以內直系親屬。
- (4)非直接持有公司已發行股份總額百分之五以上法人股東之董事、監察人、受僱人或持股前五名法人股東之董事、監察人、受僱人。
- (5)非與公司有財務、業務往來之特定公司或機構之董事、監察人、經理人或持股百分之五以上股東。
- (6)非為最近一年內提供公司或關係企業財務、商務、法律等服務、諮詢之專業人士、獨資、合夥、公司或機構團體之企業主、合夥人、董事(理事)、監察人(監事)、經理人及其配偶。
- (7)非為公司第二十七條所訂之法人或代表人。

註 3：擔任公司獨立董事或獨立監察人者，如有兼任其他公司獨立董事或獨立監察人情形，應備註說明兼任家數。



## 2.總經理、副總經理、協理、各部門及分支機構主管資料：

94年4月30日

職稱	姓名	選任日期	持有股份		配偶、未成年子女持有股份		利用他人名義持有股份		主要經歷(學)	目前兼任其他公司之職務	具配偶或二親等以內關係之經理人		
			股數	持股比率	股數	持股比率	股數	持股比率			職稱	姓名	關係
總經理	甘建福	92.07.04	1,167,871	0.558					東吳大學畢業				
副總經理	闕山嶽	84.08.01	10,000						中興大學畢業				
副總經理	戴宗方	87.09.01	0						奧克拉荷馬研究所畢業				
協理	郭得利	84.08.01	11,497						中興大學畢業				
協理	李啓隆	94.04.07	291						東吳大學畢業				
協理	李琴賢	94.04.07	5,000						文化大學畢業				
協理	陳俊達	94.04.07	0						台灣大學畢業				
經理	張銀泉	83.05.01	294						中興大學畢業				
經理	魏環雄	89.01.01	0						東吳大學畢業				
經理	鍾光弘	85.04.01	0						屏東農專畢業				
經理	郭長城	94.04.07	887						文化大學畢業				
經理	陳鵬祥	93.04.09	0						德明商專畢業				
廠長	林火義	79.02.01	0						中興大學畢業				
廠長	石中原	89.01.01	0						屏東農專畢業				
廠長	許哲嘉	89.01.01	146						中原大學畢業				



## 公司概況

### 3.最近年度支付董事、監察人、總經理及副總經理之報酬

#### 董事之報酬

單位：新台幣仟元

職稱	姓名	車馬費及報酬	盈餘分配之董事酬勞	盈餘分配之員工紅利金額(註2)			前三項總額	總額占稅後純益之比例(%)	取得員工認股權憑證數額(註3)	其他報酬(註4)
				現金紅利	股票紅利					
					股數	市價				
董事長	僑協企業股份有限公司 代表人：賴川建忠	5,565					5,565	2.68%		
常務董事	甘霖投資股份有限公司 代表人：甘建福									
常務董事	謙順行股份有限公司 代表人：杜萬全									
常務董事	甘建成									
常務董事	陳恭平									
常務董事	源瑞股份有限公司 代表人：林文東									
常務董事	福太投資開發股份有限公司 代表人：楊頭雄									
董事	萬協實業股份有限公司 代表人：陳世宜									
董事	大洋僑果股份有限公司 代表人：陳清福、陳耀奇									
董事	三友精品股份有限公司 代表人：林顯章									
董事	傳倫技投資股份有限公司 代表人：賴其里									
董事	和椿行銷顧問股份有限公司 代表人：張永昌									
董事	三樂投資開發股份有限公司 代表人：周海國									
董事	惠齡投資股份有限公司 代表人：王聖惠、王乃弘、楊基焜									
董事	協美實業股份有限公司 代表人：葉啓昭									
董事	甘錦裕									
董事	邱宏志									
董事	義富股份有限公司 代表人：陳嘉輝									

註1：董事姓名應分別列示，但得以彙總方式揭露其車馬費、盈餘分配之董事酬勞及其他報酬情形。若董事兼任總經理或副總經理者，其報酬應分別按其身分揭露。屬董事報酬部分揭露於本表；屬總經理及副總經理之報酬部分揭露於下表。

註2：若董事兼任員工（或經理人）取得員工紅利（含股票紅利及現金紅利）者，應填列員工紅利金額，其股票紅利之「市價」，上市上櫃公司係採用公司會計期間最末一個月之平均收盤價計算之；若非屬上市上櫃公司則以會計期間結束日之淨值計算之。另若董事係兼任經理人取得員工紅利者，應再填列附表二之二。

註3：若董事兼任員工領取員工認股權憑證者，應填列本表及附表十五。

註4：如提供汽車、房屋及其他專屬個人之支出時，應揭露所提供資產之性質及成本、實際或按公平市價設算之租金及其他給付。



## 公司概況

### 監察人之報酬

單位：新台幣仟元

職稱	姓名	車馬費及報酬	盈餘分配之監察人酬勞	前二項總額	總額占稅後純益之比例(%)	其他報酬(註2)
常駐監察人	謙順行股份有限公司 代表人：杜恆誼	1,496		1,496	0.72%	
監察人	萬協實業股份有限公司 代表人：周永祥					
監察人	義富股份有限公司 代表人：江文生					

註1：監察人姓名應分別列示，但得以彙總方式揭露其車馬費、盈餘分配之監察人酬勞及其他報酬情形。  
註2：如提供汽車、房屋及其他專屬個人之支出時，應揭露所提供資產之性質及成本、實際或按公平市價設算之租金及其他給付。

### 總經理及副總經理之報酬

單位：新台幣仟元

職稱	姓名	薪資	獎金、特支費	盈餘分配之員工紅利金額(註2)				前三項總額	總額占稅後純益之比例(%)	取得員工認股權憑證數額(註3)	其他報酬(註4)
				現金紅利	股票紅利						
					股數	市價	金額				
總經理	甘建福	3,031	479					3,510	1.69%		
副總經理	闕山嶽										
副總經理	戴宗方										

註1：總經理及副總經理姓名應分別列示，但得以彙總方式揭露其薪資、獎金、特支費、員工紅利及員工認股權憑證情形。  
註2：總經理及副總經理領取員工紅利(含股票紅利及現金紅利)者，應填列本表及附表二之二，其股票紅利之「市價」，上市上櫃公司係採用公司會計期間最末一個月之平均收盤價計算之；若非屬上市上櫃公司則以會計期間結束日之淨值計算之。  
註3：總經理及副總經理領取員工認股權憑證者，應填列本表及附表十五。  
註4：如提供汽車、房屋及其他專屬個人之支出時，應揭露所提供資產之性質及成本、實際或按公平市價設算之租金及其他給付。

4.配發員工紅利之經理人姓名及配發情形：無

### (三)最近年度及截至年報刊印日止董事、監察人、經理人及持股超過百分之十之大股東股權之移轉及股權質押變動情形：

職稱	姓名	93年度		當年度截至4月30日止	
		持有股數 增(減)數	質押股數 增(減)數	持有股數 增(減)數	質押股數 增(減)數
董事	義富股份有限公司 代表人：陳嘉輝	(100,000)			
監察人	義富股份有限公司 代表人：江文生	(100,000)			
董事	和椿行銷顧問股份有限公司 代表人：張永昌	(489,000)			
董事	邱宏志	(1,130,000)			
董事	陳恭平			(525)	

1. 股權移轉之相對人為關係人者之資訊：無  
2. 股權質押之相對人為關係人者之資訊：無



(四) 公司、公司之董事、監察人、經理人及公司直接或間接控制之事業對同一投資事業之持股數，並合併計算綜合持股比例

93年12月31日

單位：仟股；%

轉投資事業名稱(註)	本公司投資		董事、監察人、經理人及直接或間接控制事業之投資		綜合投資	
	股數	持股比例	股數	持股比例	股數	持股比例
冠軍(股)公司	45,809	99.58%	—	—	45,809	99.58%
森美工業(股)公司	7,505	75.05%	495	4.95%	8,000	79.98%
泰國味王有限公司	204	48.66%	—	—	204	48.66%
泰國冠軍有限公司	98	49.00%	—	—	98	49.00%
西貢味王有限公司	—	65.00%	—	—	—	65.00%
印尼味王(股)公司	49	49.00%	—	—	49	49.00%
薩摩亞 Ve Wong International LTD.	50	100.00%	—	—	50	100.00%
暹邏酒精出口(股)公司	—	49.00%	—	—	—	49.00%
台味(股)公司	82,323	100.00%	—	—	82,323	100.00%
中信投資(股)公司	1,043	0.33%	—	—	1,043	0.33%
台富食品工業(股)公司	454	2.27%	—	—	454	2.27%
捷和建設(股)公司	180	0.03%	—	—	180	0.03%
中華貿易開發(股)公司	31	0.05%	—	—	31	0.05%
力世創業投資(股)公司	5,000	5.68%	—	—	5,000	5.68%
第一生技創投(股)	2,500	6.25%	—	—	2,500	6.25%
長生國際開發(股)公司	3,150	2.42%	—	—	3,150	2.42%
惟達電(股)公司	500	0.18%	—	—	500	0.18%
味冠(股)公司	—	—	10,766	100%	10,766	99.58%

註：係指公司之長期投資。



## 三、公司資本及股份

## (一)股本來源

單位：新台幣元/股

年	月	發行 價格	核定股本		實收股本		備註		
			股數	金額	股數	金額	股本來源	以現金以外 之財產抵充 股款者	其他
80	7	10	240,000,000	2,400,000,000	168,797,700	1,687,977,000	盈餘轉增資 245,261,610 元		80.07.19台財證(一) 01599號
84	6	10	240,000,000	2,400,000,000	182,301,516	1,823,015,160	盈餘轉增資 16,879,770 元 資本公積轉增資 118,158,390 元		84.06.27台財證(一) 38016號
86	10	10	240,000,000	2,400,000,000	194,654,662	1,946,546,620	盈餘轉增資 6,858,480 元 資本公積轉增資 116,672,980 元		86.10.02台財證(一) 71748號
87	6	10	240,000,000	2,400,000,000	209,253,762	2,092,537,620	盈餘轉增資 48,663,660 元 資本公積轉增資 97,327,340 元		87.06.22台財證(一) 01599號

單位：股

93年12月31日

股份 種類	核定股本			備註
	已上市	未發行股份	合計	
記名普通股	209,253,762	30,746,238	240,000,000	





## 公司概況

### (二) 股東結構

94年04月30日

股東結構 數量	政府機構	金融機構	其他法人	個人	外國機構 及外人	合計
人數	4	1	91	23,982	15	24,093
持有股數	2,795	15,000	81,197,110	125,633,664	2,405,193	209,253,762
持股比例	0.00%	0.01%	38.80%	60.04%	1.15%	100%

### (三) 股權分散情形

每股面額十元

94年04月30日

持股分級	股東人數	持有股數	持股比例
1 至 999	14,366	2,692,727	1.29%
1,000 至 5,000	6,546	15,328,384	7.32%
5,001 至 10,000	1,638	13,711,344	6.55%
10,001 至 15,000	405	5,201,672	2.49%
15,001 至 20,000	350	6,707,842	3.21%
20,001 至 30,000	236	6,290,964	3.01%
30,001 至 50,000	246	10,278,952	4.91%
50,001 至 100,000	141	10,476,063	5.01%
100,001 至 200,000	72	10,285,248	4.92%
200,001 至 400,000	29	7,824,150	3.74%
400,001 至 600,000	15	7,710,096	3.68%
600,001 至 800,000	7	5,025,569	2.40%
800,001 至 1,000,000	7	6,327,436	3.02%
1,000,001 以上 自行視實際情況分級	35	101,393,315	48.45%
合計	24,093	209,253,762	100%



(四) 主要股東名單

94年04月30日

主要股東名稱	股 份	持 有 股 數	持 股 比 例
浩祥貿易股份有限公司		8,508,000	4.066%
僑果實業股份有限公司		8,150,000	3.895%
謙順行股份有限公司		7,637,555	3.650%
味丹企業股份有限公司		7,301,367	3.489%
大洋僑果股份有限公司		6,556,583	3.133%
僑果企業股份有限公司		6,291,000	3.006%
萬果貿易股份有限公司		4,555,991	2.177%
陳恭平		4,000,000	1.912%
陳譽文		3,727,568	1.781%
明誠企業股份有限公司		3,637,251	1.738%

(五) 最近二年度每股市價、淨值、盈餘及股利資料

項 目	年 度		九十二年	九十三年	當年度截至 94年3月31日
	最 高	最 低			
每股市價	最 高		12.35	18.5	13.2
	最 低		5.95	9.45	10.1
	平 均		8.87	12.24	11.63
每股淨值	分 配 前		10.98	15.51	15.30
	分 配 後		10.98	尚未決議	—
每股盈餘	加 權 平 均 股 數		209,253	209,253	209,253
	每 股 盈 餘		0.64	1.00	(0.60)
每股股利	現 金 股 利		—	—	—
	無償 配股	盈餘配股	—	—	—
		資本公積配	—	—	—
	累 積 未 付 股 利		—	—	—
投資報酬 分 析	本 益 比		13.86	12.24	(25.50)
	本 利 比		—	—	—
	現 金 股 利 殖 利 率		—	—	—



## (六) 公司股利政策及執行狀況

### 1. 股利政策：

本公司所處產業環境多變，企業生命週期正值穩定成長階段，考量本公司未來資金需求及長期財務規劃，並滿足股東對現金流入之需求，本公司每年決算後如有盈餘，除依法繳納營利事業所得稅及彌補以往年度虧損外，應先提撥百分之十法定盈餘公積及就當年度發生之股東權益減項金額提列特別盈餘公積，如尚有餘，連同上一年度累積未分配盈餘提撥百分之五十以上按下列方式分派之，惟此項盈餘提供分派之比率及股東現金股利之比率，得視當年度實際獲利及資金狀況，經董事會決議通過後報股東會決議調整之：

一、員工紅利百分之二。

二、董事、監察人酬勞金百分之五。

三、股東股利百分之九十三，其中現金股利不得低於股利總數之百分之十，但現金股利每股若低於 0.2 元得不予發放，得改以股票股利發放。

### 2. 執行狀況：本次擬不發放股利

## (七) 本次無償配股對公司營業績效、每股盈餘及股東投資報酬率之影響

本(94)年未有無償配股之情形，故不適用。

## (八) 員工分紅及董事、監察人酬勞

### 1. 公司章程所載員工分紅及董事、監察人酬勞之成數或範圍

本公司章程第 34 條：

本公司每年決算後如有盈餘，除依法繳納營利事業所得稅及彌補以往年度虧損外，應先提撥百分之十法定盈餘公積及就當年度發生之股東權益減項金額提列特別盈餘公積，如尚有餘，連同上一年度累積未分配盈餘提撥百分之五十以上按下列方式分派之，惟此項盈餘提供分派之比率及股東現金股利之比率，得視當年度實際獲利及資金狀況，經董事會決議通過後報股東會決議調整之：



## 公司概況

- 一、員工紅利百分之二。
- 二、董事、監察人酬勞金百分之五。
- 三、股東股利百分之九十三，其中現金股利不得低於股利總數之百分之十，但現金股利每股若低於 0.2 元得不予發放，得改以股票股利發放。

2.董事會通過之擬議配發員工分紅等資訊：

本(94)年未有配發員工分紅之情形，故不適用。

3.上年度盈餘用以配發員工紅利及董事、監察人酬勞情形：

上(93)年未有配發員工分紅之情形，故不適用。

### (九)公司買回本公司股份情形：

最近年(93)及 94 年截至年報刊印日止，公司並未申請買回本公司股份。

## 四、公司債、特別股、海外存託憑證、員工認股權憑證及併購（包括合併、收購及分割）之辦理情形：

### (一)公司債、特別股、海外存託憑證、員工認股權憑證之辦理情形：

無

### (二)併購（包括合併、收購及分割）之辦理情形：

本公司為落實專業分工，有效提昇資產之經營效能及強化公司整體競爭力，於民國九十二年十月十七日經董事會決議新設一百分之百持有之子公司，以作為受讓資產(土地及建築物)之承受公司，並由該子公司(台味公司)依公司法第 185 條暨企業併購法第 27 條之規定，以發行新股作為取得受讓資產之對價。是項移轉資產議案本公司業於九十三年元月五日召開股東臨時會決議通過，並訂定土地及建築物移轉基準日為同年元月六日，移轉之土地及建築物帳面淨額為 986,678 仟元(係土地 1,985,274 仟元與建築物 68,596 仟元減土地增值稅 1,067,192 仟元後之淨額)，相對使長期股權投資等額增加(取得普通股 82,223,152 股，每股發行價格 12 元，



## 公司概況

總計 986,678 仟元)。截至九十三年底止，上列相關土地及建築物移轉之程序業經全數提出申請，惟部分土地之移轉程序尚在審理中。

冠軍公司為落實專業分工，有效提昇資產之經營效能及強化公司整體競爭力，於民國九十二年十月十七日經董事會決議新設一百分之百持有之子公司，以作為受讓資產(土地及建築物)之承受公司，並由該子公司(味冠股份有限公司)依公司法第 185 條暨企業併購法第 27 條之規定，以發行新股作為取得受讓資產之對價。是項移轉資產議案冠軍公司業於九十三年元月五日召開股東臨時會決議通過，並訂定土地及建築物移轉基準日為同年元月六日，移轉之土地及建築物帳面淨額為 127,997 仟元(包括土地 691,394 仟元與建築物 12,748 仟元減土地增值稅 399,403 仟元及資產重估之資本公積 176,742 仟元)，相對使長期股權投資等額增加(取得普通股 10,666 仟股，每股發行價格 12 元，總計 127,997 仟元)。惟冠軍公司於九十三年移轉予味冠公司之固定資產淨額，包括土地 691,276 仟元(係原始金額 691,394 仟元減轉回金額 118 仟元後之淨額)與建築物淨額 12,748 仟元。味冠公司受讓轉回部分，係因法令限制部分土地未能辦理移轉，因此改以收取現金為對價，此項交易方式變更相對調整轉回土地成本及重估增值計 118 仟元、土地增值稅準備 4 仟元及資本公積 46 仟元。



## 參、營運概況

### 一、業務內容

#### (一) 業務範圍

1. 本公司所營業務之主要內容：

- (1) 味精、麩酸、氨基酸、七胺基頭孢素酸、酵母、核苷酸、核酸、有機酸、人工甜味料、綠藻、飼料之加工、製造及營銷。
- (2) 醫藥品、農畜藥品之製造、加工及營銷。
- (3) 醋酸、化學纖維、塑膠、合成蛋白、可塑劑、有機溶劑等之製造與營銷。
- (4) 鹽酸、燒鹼、液氯、亞氯酸鈉、二氧化氯等之製造與營銷。
- (5) 油脂類、高級調味料、醬油醬醋類、罐頭類（管制品除外）、其他食品添加物等之製造與營銷。
- (6) 營養麵、營養米粉、營養粿條及農漁產物（管制品除外）、調理食品、速食品類、速食湯類、零食、點心食品之加工、製造及經銷。
- (7) 乳製品、豆乳、豆粉（片）、乾鮮蔬果、飲料、果汁、蔬菜汁、乾點糖果類、咖啡及其他冷凍食品、脫水食品之加工、製造及營銷。
- (8) 各種農產品、畜產品之加工、製造及營銷。
- (9) 洋菸酒類及飲料之進口及經銷。
- (10) 有關包裝材料及容器之印刷製造營銷。
- (11) 兼營有關行紀業及國內外廠商產品代銷業。
- (12) 超級市場、便利商店之經營。
- (13) 自有剩餘攤位出租業務。
- (14) 百貨、電器用品、電子用品、化粧品、服裝服飾品、雜糧、圖書文具、書報、雜誌、唱片音樂帶、汽車及汽車材料、五金、手工具、運動器材、日用品、鐘錶、玩具買賣批發。（賭博性、色情性、電動玩具除外）（玩具槍除外）。
- (15) 各種商品之分類、處理、配送業務。
- (16) 前各項有關產品之代理、經銷、報價、投標業務。
- (17) 倉儲及汽車貨運業務。



## 營運概況

- (18)前各項產品之進出口業務。
- (19)住宅及大樓開發租售業。
- (20)工業廠房開發租售業。
- (21)投資興建公共建設業。
- (22)汽車修理業。
- (23)糧商業。
- (24)菸酒批發業。
- (25)菸酒零售業。

### 2.營業比重：

名 稱	九十三年度 營業比重
味 精	22%
速 食 麵	23%
醬 油	14%
飲 料	7%
其 他	9%
信義計劃區 F3 案	25%
合 計	100%

### (二)產業概況

近年來，食品產業面對愈來愈嚴苛的考驗：原料成本提高、通路競爭白熱化、消費者主觀意識高漲，在製造及銷售條件日苛、產品過飽和的市場環境下，紛紛以更快的速度推出更多新品，期盼以差異化且打動人心的產品及促銷方式達成銷售的目的，企業多角化、全球化甚至轉型的經營趨勢已然成形，並日益蓬勃。同時，有鑑於傳統食品市場過飽和，微利甚或無利的困境，產業界紛紛推出生技、有機、認證的食品，期盼以差異化的、高科技的、有保障的產品，創造利潤空間，更為消費者提供更多優良產品的選擇。

面對台灣人口急速高齡化，銀髮族的飲食保健、飲食方式甚至購買行為等，更已是食品業者研究與爭取的課題與商機。



## 營運概況

台灣食品產業面對全球化腳步更快速、產銷市場更國際、產品研發更科技的嚴苛挑戰，考驗業者的決心、毅力、耐力之外，更是激烈競爭創意及資金實力。

### (三)技術及研發概況

#### 1.研究發展支出及其成果

年度	支出	成 果
92	(仟元) 6171	(1)開發新口味產品 速食麵： <ul style="list-style-type: none"> <li>• 小王子麵系列—原味、海苔、黑胡椒牛排。</li> <li>• 大碗麵系列—沙茶牛肉麵。</li> <li>• 中碗麵系列—經典牛肉麵、高湯肉燥麵、蠶活海味麵。</li> <li>• 拌拌麵系列—麻油雞拌拌麵、蕃茄牛肉拌拌麵。</li> </ul> 調理食品： <ul style="list-style-type: none"> <li>• 義大利肉醬、油飯系列、日式牛丼、義大利肉醬拌拌麵、咖哩雞肉拌拌麵、香菇什錦拌拌麵、奶油蘑菇拌拌麵、香蒜牛肉拌拌麵。</li> </ul> 速食湯： <ul style="list-style-type: none"> <li>• 玉米濃湯、海鮮濃湯、起士濃湯、銀魚海帶濃湯。</li> <li>• 菠菜豆腐羹、當歸素羊肉湯、羅宋湯</li> </ul> 飲料： <ul style="list-style-type: none"> <li>• 檸檬綠茶、芭樂茶、桑葉茶、黑糖可可飲料、氨基酸飲料、蕃茄汁醬油、調味醬：</li> <li>• 紅麴醬油、陳年醬油、薄鹽醬油、低價醬油、黑胡椒醬、蜜汁烤肉醬、原味烤肉醬、麻婆醬、宮保醬、糖醋醬、魚香醬。</li> </ul>
93	7147.4	速食麵： <ul style="list-style-type: none"> <li>• 小王子麵系列—海苔、芥末、煙燻培根、煙燻起司、起司、洋蔥牛肉、蒜香、香辣、泰式咖哩、醬油、五香、鮮蝦、甘草橄欖、巧克力、紅豆牛乳、椰子奶油、煉乳、牛奶、優酪乳、橘子、加蒜香青豆。</li> <li>• 大碗麵系列—沙茶魷魚羹麵、人蔘雞麵、蘿蔔牛肉麵、沙茶牛肉麵、肉燥麵。</li> <li>• 小碗麵系列—味噌牛肉麵、泡菜牛肉麵。</li> </ul> 調理食品： <ul style="list-style-type: none"> <li>• 菜餚系列（5種）、橙汁排骨、海鮮系列、素食快餐系列（4種）、魷魚羹、人蔘雞、佛跳牆冬粉、殺菌軟袋甜點系列（5種）、鮑魚赤肉羹。</li> </ul>





## 營運概況

年度	支出	成 果
		罐頭類： • 香辣豬肉醬、香辣牛肉醬、麵腸罐頭、海帶蒟蒻燒（素食）。 飲料： • 咖啡、蔓越莓-綜合果汁、蔬果汁、綠茶(各式口味)、檸檬紅茶、桑椹汁、藍莓汁、運動飲料、奇異果汁、洛神花飲料。 醬油、調味醬： • 紅麴醬油、薄鹽醬油、黑胡椒醬、麻婆醬、魚香醬、原味烤肉醬、蜜汁烤肉醬、宮保醬、糖醋醬。
94(1~4)	3398.7	速食麵： • 小王子麵系列—素食、芥末、照燒豬肉、香菇蔬菜、檸檬咖哩、加炸玉米粒、加納豆菌粉、加櫻花蝦、加蒜香青豆。 • 大碗麵系列—菇類素食麵、紅糟牛肉麵。 • 小碗麵系列—素排骨麵、蔬菜麵、餛飩麵。 罐頭類： • 香辣豬肉醬、香辣牛肉醬。 調理食品： • 台菜系列（10種）、橙汁排骨、客家菜系列（4種）、素食系列（7種） 飲料： • 咖啡、藍莓-綜合果汁、黑糖冬瓜茶、紅心芭樂汁、桑椹綜合果汁、酸梅湯、桂圓紅棗茶、運動飲料、奇異果汁。 調味醬： • 干燒明蝦、蠔油、XO 醬、香爆豆鼓雞。 速食湯、風味調味料： • 紫菜快煮湯、(干貝、牛肉) 風味調味料。

2.未來發展計劃：保健食品

註：截至 94 年 4 月 30 日止



(四)長、短期業務發展計畫：

1.短期市場目標：

在這飽和成熟之食品市場要佔有一席之地，研發必須要不斷地改革創新。面對進口食品及同業間之相互競爭，公司須依照既有特性。1.加強「休閒食品」開發。2.積極進行第二代「高鮮味精」及第三代「風味調味料」的業績再突破。3.推出全國品質最優良的高價位醬油。並定期作廣宣提昇公司知名度，以鞏固獲利產品之繼續成長。

2.中、長期市場目標：

除持續鞏固『傳統通路』並拓展『現代通路』。擴編『外貿單位』加強經營國外市場。成立「研發中心」積極開發新品及引進國外知名品牌產品，對業務量的成長將有正面之影響。

因應「再生能源」發展趨勢，「無水酒精」添加於燃料油使用，將為世界各國未來產經政策，且酒精可多元運用，可工業、食用、醫療。公司為了長遠市場，在泰國投資酒精製造廠，積極規劃此新產品以提昇業務競爭利基。

## 二、市場及產銷概況

### (一)市場分析

1.公司主要產品銷售百分比

產 品 名 稱	九十三年度	九十二年度
味 精	22%	25%
速 食 麵	23%	25%
醬 油	14%	15%
飲 料	7%	9%
其 他	9%	11%
信義計劃區 F3 案	25%	15%
合 計	100%	100%



2.九十四年度預期銷售目標

單位：新台幣仟元

產品名稱	銷售目標		產品名稱	銷售目標	
	內銷	外銷		內銷	外銷
味 精	501,468	3,379	醬 油	358,836	
速 食 麵	461,209	116,480	飲 料 類	188,749	
速 食 湯	29,056		麵 筋 類	45,153	
調 理 食 品	131,542		其 他	65,509	56,141
租 賃			14,448		
內銷小計	1,795,970		合 計	1,971,970	
外銷小計	176,000				

3.發展遠景有利及不利因素：

**有利因素：**

- (1)公司不斷地改革創新及開源節流，擲節費用降低成本，以增進產品銷售競爭力。
- (2)國外之投資及收益灌注，有助於公司穩健經營及未來發展，增加盈餘獲利。

**不利因素：**

- (1)原物料大幅度調漲，無法轉嫁於消費者，公司需自行吸收，提高了製造成本，侵蝕到營業利益。
- (2)同業間相互競爭，透過強力廣宣推出新品搶佔市場，衝擊到本公司產品的生存空間。

**不利因素之因應對策：**

- (1)加強研發差異性新品，避開正面衝擊。重新調整產品品項，維持成熟獲利產品之繼續成長。
- (2)整合業務、行銷及研究發展，以最有利之條件推出新品，促進業績鞏固市場。
- (3)加強行銷企劃，提昇公司知名度及企業形象，並激發公司產品拉力，以吸引消費群。



### 4. 味王商品市場及對策行動

93 年味王在管理面上節流的努力有成之外，同時在產品線上亦擴展範疇，企圖在已然過飽和的既有產品線之外，再尋另一領域，創造營業額的提昇，並爭取利潤。

味精產品除仍以第一品牌的優勢守成之外，更以業務用高鮮味精提供餐廳加工業者高品質之平價產品，穩定成長中。93 年間外來及國內之第三代味精品牌輩出，大打廣宣戰，味王已推出多年的風味調味料則力求包裝及內容再突破，期能替味精產品線創造更大的銷量及利益。

92 年速食麵的衝擊仍持續延燒到 93 年，競爭激烈，市佔率的消長變化急遽，年初面對低價麵的衝擊，主要廠商積極推出新產品，年中之後，已由價格的競爭回歸品牌與品質的競爭，不同包裝形態的產品如高價位的大碗麵、乾拌麵等，更是全面出籠，甚至產品售價的調整將是必然。

味王面對如此險峻的環境，努力開發新包裝型態產品之外，更努力將核心優勢之一的調理食品結合大碗麵，推出創新、差異化以及大眾化口味的調理麵，有效充分利用有限資源、發揮最大效益。品牌力的創造更需長期投注時間與金錢，92 年推出、異軍突起的小王子麵創造國內小脆麵市場的奇蹟，93 年以持續推出不同口味的新鮮感刺激消費，並加強與消費者互動促銷，再創銷售高峰。

醬油產品線所面對的市場衝擊雖不似速食麵劇烈，但面對外食市場急速成長的需求，同業紛紛以低價佈局，搶攻業務加工用市場，味王也將本塊市場列入首要目標之一，提供物美價廉的最好的產品與服務。

而針對消費者健康意識抬頭，味王醬油更於 93 年率先同業推出國內第一支紅麴養生醬油，讓頂級純釀造醬油再升級，提昇整體企業意象以及產品價值，同時推出最甘醇的薄鹽醬油，更積極研發多樣化的調味醬油與醬料，針對醬料產品少量多樣化的整體趨勢，提供消費者多樣最美味、最方便的調味品。



調理食品袋 (Retort Pouch) 味王持續保衛第一品牌的優勢，更於 92 年推出義大利肉醬及牛丼之後，再研發真素好味道系列，提供消費大眾健康美味方便的美味素食調理包。更以不斷創新的口味如佛跳牆、魷魚羹等調理袋，突破一般認知，挑戰市場消費及業界製作極限。

整體而言，93 年的味王在大幅調整體質當中創造了可觀的利潤成長，同時營業額仍得穩定成長，在現今如此險峻的競爭環境下誠屬不易，未來面對更艱困的戰場，將同時在產品、通路、品牌力三方向同時精進，提昇競爭力，創造利潤、永續經營。

## (二) 主要產品之用途及產製過程

### 1. 主要產品之用途

#### (1) 味精

味精俗名味素 (Mono-Sodium Glutamate, MSG 麩酸一鈉)。味精不僅是營養分，由於滋味鮮美，早就成為風行世界，食品加工與日常膳食最受人喜愛的調味品。味王味精獲得正字商標，GMP 認證及 ISO-9001 認證核可，在國內、國外都是第一品牌（並外銷世界七十餘國）。先後與日本協和醱酵、日本味之素會社技術合作。

鮮寶 IG 味精及風味調味料含有核苷酸，只要一點點，就能顯出柴魚、雞湯、香菇的鮮味，使食品風味更佳，葷素皆宜。

#### (2) 速食麵

速食麵是否安全衛生，與使用油脂及保存方法是否正確有關。因此製造速食麵必須使用穩定性良好的精製食油，成品不能暴露於高溫或日曬，必須儲存於陰涼乾燥處才能避免引起不良變化，而且一經拆封，就要儘快食用。營養專家建議常吃速食麵的人，最好加雞蛋、肉絲和青菜一起煮食，則不但能夠增進風味，而且能夠攝取平衡的營養和纖維質。另外，家喻戶曉的王子麵，是即食的麵食點心，大人小朋友的



最愛；92 年推出的”小王子麵” 開發多種口味好吃方便又迷人，掀起搶購熱潮。

### (3)速食湯

味王紫菜湯是天然營養紫菜和鰹魚切片、調味而成之營養湯，含有人體必需的豐富礦物質、胺基酸、維他命、蛋白質等等，深受廣大消費者、上班族及軍公教人員的喜愛，成長穩定。

另速食杯湯，沖泡方便，適小家庭、單身上班族及學生適用。

### (4)調理食品

味王速食名菜系列，除了一直深愛消費者喜愛的紅燒牛腩、香菇肉羹、咖哩雞肉、素食快餐、筍絲焗肉、梅干扣肉、咖哩豬肉、咖哩牛肉等八種，及全新口味「義大利肉醬」及「牛丼」2 支，迎合新一代流行趨勢，將再推出素食系列 2 支「素燴什錦」、「咖哩燴洋菇」提供素食朋友美食，攜帶方便、食用簡潔、衛生經濟，無論帶便當、快餐、郊遊、登山、露營、健行、餽贈、拜拜、航海、出國、旅遊、颱風期儲備菜餚皆宜，是現代生活中理想的即食名菜。

### (5)醬油

醬油依釀造與加工方法的不同，可分為濃醬油、淡醬油、壺底油、白醬油等。以豆麥為原料，加上良好的釀造條件與設備，嚴格的品管，才能製造成色香味俱全的好醬油。

味王系列醬油不僅品質優良，美味甘醇，尤其與眾不同的是採用密閉式醱酵槽釀造，衛生管理條件最好，在製造過程中不沾染灰塵污物，可以安心食用。知名品牌為金味王及婦友醬油，另開發成功純豆麥釀造 XO 巧之饌醬油、陳年醬油、醇釀醬油及珍宮釀醬油，是最佳烹調、沾拌之極品。93 年再推出讓頂級純釀再升級的紅麴養生醬油及薄鹽醬油，讓美味更健康。



(6)飲料及點心罐頭食品

味王飲料產品以蘆筍露、檸檬茶、芭樂汁、柳橙汁、果菜汁、奇異果、冬瓜茶、包種茶、水蜜桃汁及紅棗茶等健康飲料為主，近幾年並增加了礦泉水、阿拉斯加冰河水等產品項目，以符合現代人清淡無負擔的消費意識；罐頭類有香菇麵筋、花生麵筋罐頭及蒟蒻花生麵筋等；點心食品類有仙草蜜、八寶粥以及紅豆燕麥及椰奶燕麥等。產品包裝容量有 250g 長罐裝、矮罐裝、320g 及 350g 中容量罐裝及 1000cc 大罐裝果汁飲料系列以及塑膠瓶包材等。

2. 產製過程

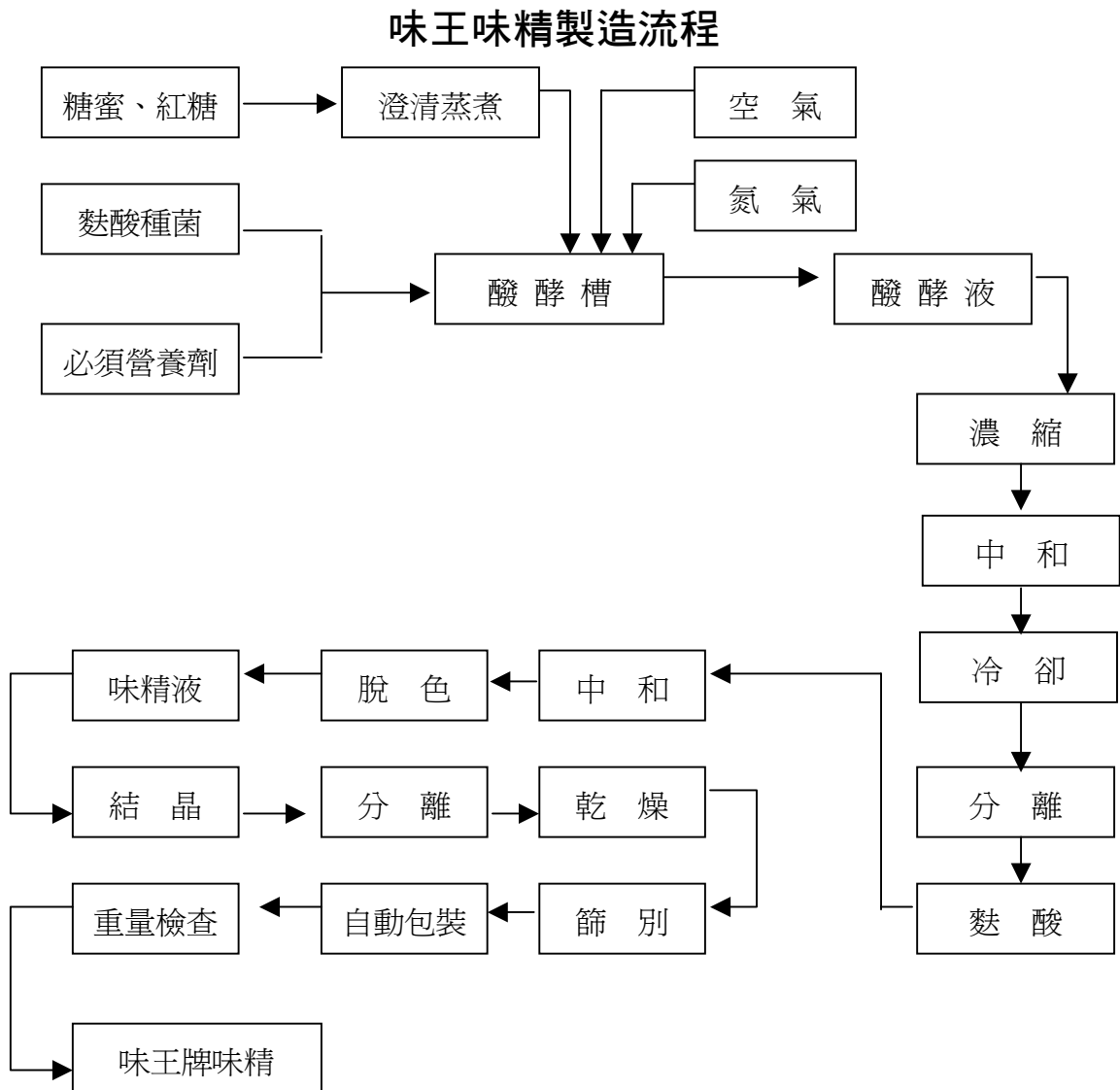



### 味王醬油製造流程

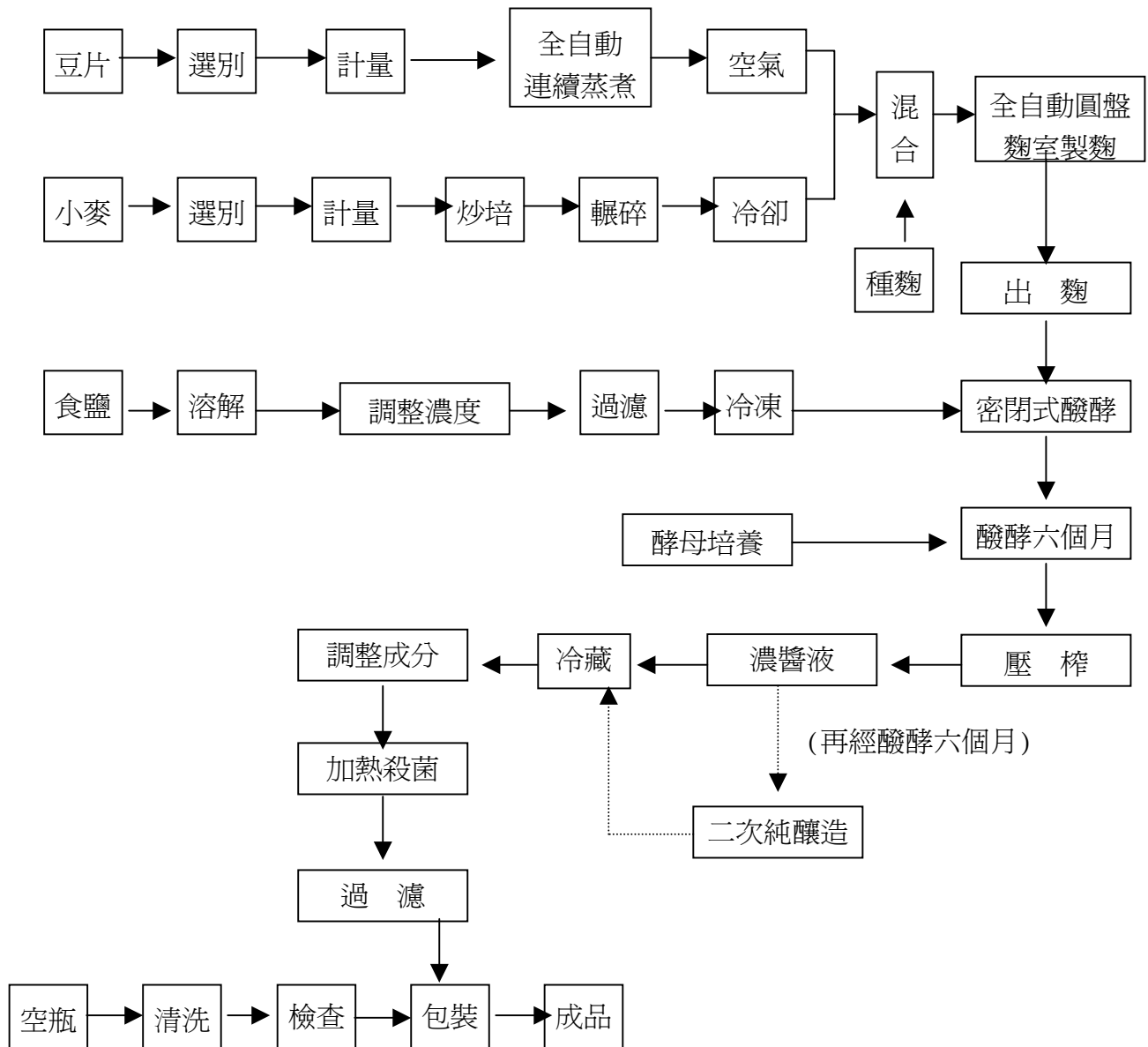





### 味王速食麵製造流程

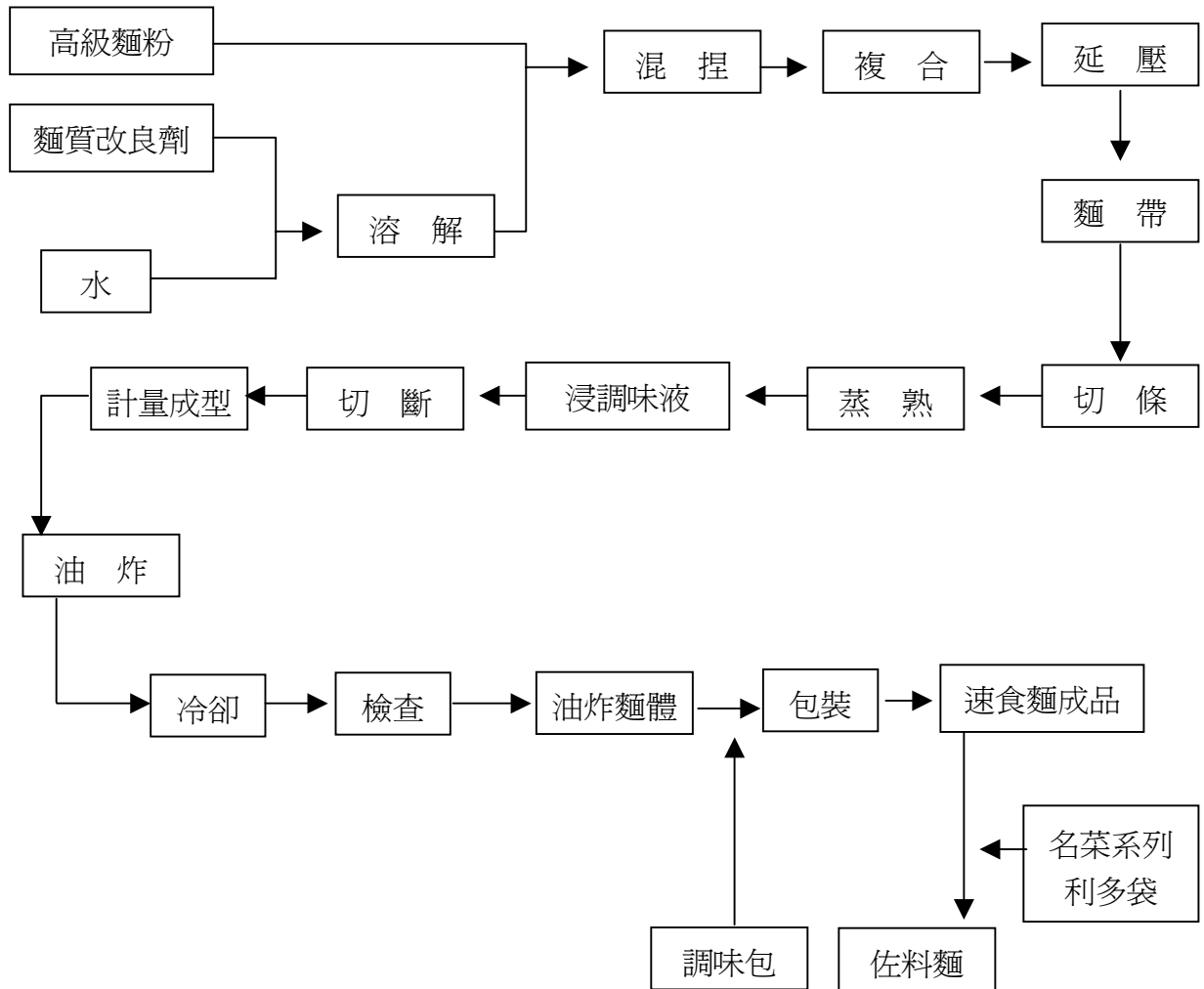



(三) 主要原料之供應狀況

主要原料	供應商	供應情形
麵粉	聯華、環球、福懋、順發、泰和、豐盟	本公司使用品質較高之高筋、中筋粉，貨源供應充裕，價格較市面便宜 1 成，長期供應穩定。
棕油	南僑、強冠、頂新	本公司要求符合國際水準之品質，製造供應廠商均實施嚴格品質管制，以確定麵體之穩定性，貨源均為進口，經製造廠商精製，貨源供應充裕。
小麥、高蛋白質黃豆粉、片	大統益	除透過釀造公會聯合進口外，其餘均採用國內經製造廠商之加工製品，貨源供應充足，價格平穩。

(四) 最近二年度任一年中曾占進(銷)貨總額百分之十以上之客戶名稱及其進(銷)貨金額與比例：

1. 主要進貨客戶：

單位：新台幣仟元

客戶名稱	93 年度	
	金額	佔全年度進貨淨額比例
味丹	232,174	26.99%
森美	87,951	10.22%

本公司 92 年度營業額減少，進貨相對減少，進貨廠商皆未達進貨總額 10% 以上。

2. 主要銷貨客戶：本公司最進兩年度之銷貨廠商皆未達銷貨總額 10% 以上。



(五)最近二年度生產量值表

單位：新台幣仟元

生產 量值 主要 商品 (或部門別)	年度	93 年度			92 年度		
		產 能	產 量	產 值	產 能	產 量	產 值
味 精		噸 12,000	噸 9,864	352,270	噸 12,000	噸 9,549	361,134
速 食 麵		仟箱 4,057	仟箱 3,573	404,316	仟箱 4,057	仟箱 3,640	414,711
醬 油		仟打 2,160	仟打 1,725	222,151	仟打 2,160	仟打 1,682	217,727
飲 料		仟箱 6,000	仟箱 1,256	128,692	仟箱 6,000	仟箱 1,239	124,389
其 他				169,945			133,690
合 計				1,277,374			1,251,651

(六)最近二年度銷售量值表

單位：新台幣仟元

銷售 量值 主要商品 (或部門別)	年度	93 年度				92 年度			
		內 銷		外 銷		內 銷		外 銷	
		量	值	量	值	量	值	量	值
味 精		噸 9,341	549,694	噸 77	4,238	噸 8,831	522,753	噸 65	4,169
速 食 麵		仟箱 2,849	429,510	仟箱 688	124,728	仟箱 2,867	413,881	仟箱 607	112,159
醬 油		仟打 1,609	311,694	仟打 99	30,274	仟打 1,531	297,356	仟打 88	26,576
飲 料		仟箱 1,241	156,256	仟箱 33	6,799	仟箱 1,384	178,265	仟箱 32	7,190
信義計劃 區 F 3 案			613,353				323,913		
其 他			224,040		7,277		215,186		6,321
合 計			2,284,547		173,316		1,951,354		156,415



### 三、最近二年度及截至年報刊印日止從業員工資料

94年4月30日

年 度		92 年度	93 年度	當 年 度 截 至 94 年 4 月 30 日
員 工 人 數	技術人員	453	441	437
	銷售人員	326	274	274
	管理人員	86	85	84
	合 計	865	800	795
平均年歲		43.9	43.8	43.7
平均服務年資		14.3	14.2	14.1
學 歷 分 布 比 率	博 士	—	—	—
	碩 士	0.7%	0.9%	0.9%
	大 專	25.2%	26.1%	25.9%
	高 中	45.0%	45.1%	45.3%
	高 中 以 下	29.1%	27.9%	27.9%

### 四、環保支出資訊

#### (一)本公司最近二年因環保問題受罰及處理情形：

本公司對環保問題一向極為重視，早於民國七十三年起，即與日本協同工程公司簽約，規劃工廠設置廢水處理設備；豐田廠在七十七年四月完成順利運轉中；最近二年無環保重大問題。

#### (二)本公司對改善環境污染之因應對策：

- 1.確實落實固定污染源之列管，空氣污染物排放資料之清查、更新與建檔。
- 2.要求入廠施工廠商，確實執行環保相關法令之規範。
- 3.工廠內垃圾桶加強清運及管理，並定期清理廢棄物至合法掩埋場處理。



### (三) 未來預計之環保支出：

基於近來環保意識之普遍提升，及永續經營之理念，本公司對於防治污染及環境工作已視為企業經營之責任；故預估本公司未來三年應無重大環保處分支出。

## 五、勞資關係

- (一) 本公司透過勞資會議、職工福利委員會、工會理監事會議、工會代表大會等定期或不定期之會議全面推行勞工參與制度，彼此溝通勞資雙方意見達成共識，進而共同商討公司發展與勞工福利措施，達成勞資和諧，以廠為家，以廠為校。未來仍本此精神，促進勞資和諧。
- (二) 本公司最近二年未因勞資糾紛遭受損失。另有許光陽等十一人及葉秋練請求給付退休金差額等事件，現仍由法院審理中，本公司將依法院確定判決辦理。

## 六、重要契約：無。



## 肆、資金運用計劃執行情形

### 一、計劃內容

前各次發行或私募有價證券尚未完成或最近三年內已完成且計劃效益尚未顯現者：無。

### 二、執行情形

就前各款之各次計劃之用途，逐項分析截至年報刊印日之前一季止，其執行情形與原計劃效益之比較：無。



## 伍、財務概況

## 一、最近五年度簡明資產負債表、損益表及簽證會計師姓名與其查核意見

## (一)最近五年度簡明資產負債表

單位：新台幣仟元

項 目	年 度	最近五年度部分財務資料					當年度截至 94年3月31日 財務資料
		89年	90年	91年	92年	93年	
流 動 資 產		1,566,725	1,401,085	1,528,264	1,450,193	854,379	834,492
基金及長期投資		858,975	822,891	774,267	879,641	2,677,405	2,680,187
固 定 資 產		2,282,052	2,135,480	2,104,040	2,091,352	1,586,271	1,449,997
其 他 資 產		1,961,568	1,980,861	1,921,563	1,812,996	208,715	213,803
資 產 總 額		6,669,320	6,340,317	6,328,134	6,234,182	5,326,770	5,178,479
流 動 負 債	分配前	2,008,331	1,876,396	2,006,065	1,897,452	1,144,779	1,137,173
	分配後	2,008,331	1,876,396	2,006,065	1,897,452	尙未決議	-
長 期 負 債		1,894,978	1,925,644	493,000	320,000	320,000	320,000
其 他 負 債		416,792	429,980	1,742,681	1,718,128	616,395	520,498
負 債 總 額	分配前	4,232,101	4,232,020	4,241,746	3,935,580	2,081,174	1,977,671
	分配後	4,232,101	4,232,020	4,241,746	3,935,580	尙未決議	-
股 本		2,092,537	2,092,537	2,092,537	2,092,537	2,092,537	2,092,537
資 本 公 積		764,045	301,303	59,265	73,249	913,036	998,656
保 留 盈 餘	分配前	(395,505)	(174,816)	(89,393)	221,266	331,335	207,539
	分配後	(395,505)	(174,816)	(89,393)	221,266	尙未決議	-
長期股權投資未實現跌價損失		(62,637)	(89,384)	(123,384)	(68,551)	(33,513)	(33,513)
累積換算調整數		(49,221)	(21,343)	(18,507)	(11,235)	(52,848)	(59,460)
未認列為退休金成本之淨損失		-	-	-	-	-	-
股 東 權 益 總 額	分配前	2,349,219	2,108,297	2,086,388	2,298,602	3,245,596	3,200,808
	分配後	2,349,219	2,108,297	2,086,388	2,298,602	尙未決議	-



## 財務概況

### (二)最近五年度簡明損益表

單位：新台幣仟元

項目	最近五年度部分財務資料					當年度截至 94年3月31日 財務資料
	89年	90年	91年	92年	93年	
營業收入	3,291,971	2,455,384	1,906,210	2,107,769	2,457,863	434,793
營業毛利	738,881	666,094	617,524	529,072	631,679	137,963
營業(損)益	(46,645)	7,287	80,165	787	149,082	19,549
營業外收入及利益	112,735	119,685	172,477	357,270	172,696	29,240
營業外費用及損失	472,313	327,256	195,248	231,625	109,680	156,027
繼續營業部門 稅前損益	-	-	-	-	-	-
繼續營業部門 損益	-	-	-	-	-	-
停業部門損益	-	-	-	-	-	-
非常損益	-	-	-	-	-	-
會計原則變動 累積影響數	-	-	-	-	-	-
本期(損)益	(460,223)	(242,053)	57,372	131,873	207,270	(123,796)
每股盈餘 (虧損)(元)	(2.20)	(1.16)	0.28	0.64	1.00	(0.60)

### (三)最近五年度簽證會計師之姓名及其查核意見

年度	簽證會計師事務所	簽證會計師	查核報告意見
89	大中國際聯合會計師事務所	林寬照、李聰明	修正式無保留意見(註一)
90	大中國際聯合會計師事務所	林寬照、李聰明	修正式無保留意見(註一)
91	大中國際聯合會計師事務所	林寬照、李聰明	修正式無保留意見(註一)
92	大中國際聯合會計師事務所	林寬照、李聰明	修正式無保留意見(註一、二)
93	大中國際聯合會計師事務所	溫明郁、許伯彥	修正式無保留意見(註三)

註一：本公司部分採權益法評價之被投資公司，其財務報表未經主查會計師查核，而係由其他會計師查核；及本公司由於轉投資之泰國味王有限公司是否存有帳外盈餘等事項，由檢察官偵查及股東聯名向法院聲請選派檢查人調查，繫屬法院審理中（九十二年度法院裁定選派之檢查人業向法院提出檢查報告，有關由檢查官偵查部分，尚未接獲法院之判決）。因此本公司是否應該獲得損害賠償或收益，胥視未來法院訴訟確定判決之結果而定。

註二：本公司由於轉投資之泰國味王有限公司，因更正折舊計算錯誤致重編九十一年度財務報表，本公司因此配合重編九十一年度財務報表。

註三：本公司部分採權益法評價之被投資公司，其財務報表未經主查會計師查核，而係由其他會計師查核及採用新會計原則和會計估計變動。





## 二、最近五年度財務分析

分析項目		最近五年度財務分析					當年度截至 94年3月31 日財務資料	
		89年	90年	91年	92年	93年		
財務 結構 (%)	負債占資產比率	64.78	66.75	67.03	63.13	39.07	38.19	
	長期資金占固定資產比率	185.98	188.90	122.59	125.21	224.78	242.81	
償債 能力 (%)	流動比率	78.01	74.67	76.18	76.43	74.63	73.38	
	速動比率	39.32	32.22	33.30	31.30	48.07	46.93	
	利息保障倍數(倍)	(2.52)	(87.68)	1.61	3.14	9.20	(16.64)	
經營 能力	應收款項週轉率(次)	7.49	6.74	6.55	7.74	9.37	6.87	
	平均收現日數	49.00	54.00	55.73	47.15	38.96	53.15	
	應付款項週轉率(次)	10.19	7.61	6.98	9.17	11.61	7.32	
	存貨週轉率(次)	4.47	2.37	1.59	1.86	3.20	2.11	
	平均銷貨日數	82.00	154.00	230.15	196.35	114.07	173.37	
	固定資產週轉率(次)	1.23	1.16	0.90	1.00	1.34	1.14	
	總資產週轉率(次)	0.49	0.38	0.30	0.34	0.43	0.34	
獲利 能力	資產報酬率(%)	(5.55)	(2.42)	2.02	2.80	3.92	(2.30)	
	股東權益報酬率(%)	(17.78)	(10.86)	2.74	6.01	7.48	(4.42)	
	占實收資本 比率(%)	營業利益	(2.23)	(0.23)	3.83	0.04	7.12	6.59
		稅前淨利(損)	(19.41)	(10.15)	2.74	6.04	10.14	(5.12)
	純益(損)率(%)	(13.98)	(9.91)	3.01	6.26	8.43	(28.47)	
現金 流量	每股盈餘(虧損)(元)	(2.20)	(1.16)	0.28	0.64	1.00	(0.60)	
	現金流量比率(%)	(20.08)	2.39	4.82	39.51	24.18	(0.93)	
	現金流量允當比率(%)	(18.33)	(20.56)	(29.89)	62.82	129.14	502.42	
槓桿 度	現金再投資比率(%)	(6.91)	0.80	1.81	13.88	5.31	(0.20)	
	營運槓桿度	(2.31)	(28.19)	1.19	123.20	1.24	0.20	
	財務槓桿度	0.29	0.04	(5.67)	(0.01)	1.21	1.05	



### 三、最近年度財務報告之監察人審查報告

#### 味王股份有限公司監察人審查報告書

茲 准

董事會造送本公司九十三年度經由會計師查核後之營業報告書、財務報表及盈虧撥補表等，經本監察人等會同審查完竣；認為尚無不符，爰依照公司法第二百一十九條之規定繕具報告。

敬 請

鑒 核

此 上

本公司九十四年度股東常會

常駐監察人：杜恒韻 

監 察 人：江 之 中 

監 察 人：周 永 祥 

中 華 民 國 九 十 四 年 四 月 二 十 七 日



## 四、最近年度會計師查核報告及財務報表

### 味王股份有限公司財務報表會計師查核報告

受文者：味王股份有限公司 董事會

味王股份有限公司(以下稱味王公司)民國九十三年及九十二年十二月三十一日之資產負債表，暨民國九十三年及九十二年一月一日至十二月三十一日之損益表、股東權益變動表及現金流量表，業經本會計師查核竣事。上開財務報表之編製係管理階層之責任，本會計師之責任則為根據查核結果對上開財務報表表示意見。上開財務報表中，其中採權益法評價之西貢味王有限公司等四家海外被投資公司，其財務報表未經本會計師查核，而係由其他會計師查核，因此，本會計師對上開財務報表所表示之意見中，有關該等被投資公司財務報表所列之金額及各項財務揭露資訊，係依據其他會計師之查核報告。民國九十三年及九十二年十二月三十一日該等採權益法評價之長期股權投資金額分別計新台幣(以下同)593,538千元及575,150千元，分別占資產總額之11.14%及9.23%，民國九十三年及九十二年一月一日至十二月三十一日對該等被投資公司依權益法評價認列投資損失分別為25,071千元及8,213千元，分別占營業收入淨額之1.02%及0.39%。

本會計師係依照「會計師查核簽證財務報表規則」及一般公認審計準則規劃並執行查核工作，以合理確信財務報表有無重大不實表達。此項查核工作包括以抽查方式獲取財務報表所列金額及所揭露事項之查核證據、評估管理階層編製財務報表所採用之會計原則及所作之重大會計估計，暨評估財務報表整體之表達。本會計師相信此項查核工作及其他會計師之查核報告可對所表示之意見提供合理之依據。

依本會計師之意見，基於本會計師之查核結果及其他會計師之查核報告，第一段所述財務報表在所有重大方面係依照「證券發行人財務報告編製準則」及一般公認會計原則編製，足以允當表達味王公司民國九十三年及九十二年十二月三十一日之財務狀況，暨民國九十三年及九十二年一月一日至十二月三十一日之經營成果與現金流量。

味王公司已編製民國九十三年度及九十二年度合併財務報表，並經本會計師出具修正正式無保留意見之查核報告在案，備供參考。

謹此報告

大中國際聯合會計師事務所

溫明郁 會計師

許伯彥 會計師

溫明郁  
許伯彥



行政院金管會證期局核准簽證字號：

(91)台財證(六)字第 119104 號函及

(90)台財證(六)第 145560 號函

中華民國九十四年四月一日

味王股份有限公司  
資產負債表  
民國九十三年及九十二年十二月三十一日

單位：除每股面額為新台幣元外，餘係新台幣千元

代 碼	資 產	附 註	九十三年底		九十二年底		代 碼	負 債 及 股 東 權 益	附 註	九十三年底		九十二年底	
			金 額	%	金 額	%				金 額	%	金 額	%
11-12	流動資產	二					21-22	流動負債	二				
1100	現 金	四(一)	\$ 75,627	1.42	\$ 105,508	1.69	2100	短期借款	四(八)	\$ 892,361	16.75	\$ 1,103,049	17.69
1110	短期投資淨額	四(二)	158,404	2.97	183,040	2.93	2110	應付短期票券	四(九)	-	-	44,832	0.72
1120	應收票據淨額	四(三)	110,621	2.08	98,956	1.59	2120	應付票據	五	30,986	0.58	19,295	0.31
1140	應收帳款淨額	四(三)、五	153,221	2.88	161,912	2.60	2140	應付帳款	五	107,591	2.02	156,607	2.51
1180	其他應收款-關係人	五	5,472	0.10	81	-	2160	應付所得稅	四(十六)	11,611	0.22	-	-
1210	存 貨	四(四)	294,176	5.52	847,227	13.59	2170	應付費用		86,373	1.62	161,792	2.60
1286	遞延所得稅資產-流動	四(十六)	35,656	0.67	23,595	0.38	2262	預收房屋款		-	-	379,386	6.09
1298	其他流動資產		21,202	0.40	29,874	0.48	2298	其他流動負債		15,857	0.30	32,491	0.52
	流動資產合計		854,379	16.04	1,450,193	23.26		流動負債合計		1,144,779	21.49	1,897,452	30.44
14-	基金及長期投資	二、四(五)、九、十					24-	長期利息負債					
1421	長期股權投資(淨額)						2420	長期借款	四(十)	320,000	6.01	320,000	5.13
142101	採權益法之長期投資		2,565,033	48.15	796,408	12.77							
142102	採成本法之長期投資		82,041	1.54	83,233	1.34							
1425	預付長期投資款	四(五)	30,331	0.57	-	-							
	基金及長期投資合計		2,677,405	50.26	879,641	14.11							
15-16	固定資產淨額	二、四(六)、六					25-28	其他負債					
	成 本						2510	土地增值稅準備	二、四(六)	246,119	4.62	1,313,311	21.07
1501	土 地		164,030	3.08	506,312	8.12	2810	應計退休金負債	二、四(十一)	357,695	6.71	387,279	6.21
1521	房屋及建築		271,374	5.10	276,880	4.44	2880	其他負債-其他	五	12,581	0.24	17,538	0.28
1531	機器設備		915,497	17.19	899,780	14.43		其他負債合計		616,395	11.57	1,718,128	27.56
1551	運輸設備		80,473	1.51	81,433	1.31		負債總計		2,081,174	39.07	3,935,580	63.13
1561	生財器具		83,361	1.56	114,698	1.84	3-	股東權益					
1620	出租資產		785,413	14.74	733,743	11.77	3100	股 本-每股面額十元	四(十二)	2,092,537	39.28	2,092,537	33.56
1681	什項設備		18,404	0.35	24,692	0.40	3110	普通股-額定240,000仟股 發行209,254仟股					
15X8	重估增值		459,854	8.63	720,697	11.56	3200	資本公積	四(十三)				
15XY	成本及重估增值合計		2,778,406	52.16	3,358,235	53.87	3220	資本公積-庫藏股		36,154	0.68	13,984	0.22
15X9	減：累計折舊		(1,199,044)	(22.51)	(1,274,241)	(20.44)	3230	資本公積-重估增值		97,201	1.82	-	-
1670	未完工程及預付設備款		6,909	0.13	7,358	0.12	3260	資本公積-長期投資		779,681	14.64	59,265	0.95
	固定資產淨額		1,586,271	29.78	2,091,352	33.55	3300	保留盈餘	四(十四)				
17-	無形資產						3310	法定盈餘公積		15,404	0.29	5,393	0.09
1770	遞延退休金成本	二、四(十一)	171,253	3.22	209,296	3.36	3320	特別盈餘公積		108,661	2.04	115,758	1.86
18-	其他資產						3351	累積盈餘	十	207,270	3.89	100,115	1.61
1810	閒置資產淨額	二、四(七)、六	721	0.01	1,537,245	24.66	3400	股東權益其他項目	二、四(五)				
1820	存出保證金		9,090	0.17	7,298	0.11	3410	長期股權投資未實現跌價損失		(33,513)	(0.63)	(68,551)	(1.10)
1860	遞延所得稅資產-非流動	二、四(十六)	11,100	0.21	16,197	0.26	3420	累積換算調整數		(52,848)	(0.99)	(11,235)	(0.18)
1888	其他什項資產	五	16,551	0.31	42,960	0.69	3510	庫藏股票	二、四(五)、四(十五)	(4,951)	(0.09)	(8,664)	(0.14)
	其他資產合計		37,462	0.70	1,603,700	25.72		股東權益總計		3,245,596	60.93	2,298,602	36.87
	資 產 總 計		\$ 5,326,770	100.00	\$ 6,234,182	100.00		承諾事項及或有事項	七及十				
								負 債 及 股 東 權 益 總 計		\$ 5,326,770	100.00	\$ 6,234,182	100.00

(參閱財務報表附註、附表及查核報告)

負責人：

經理人：

主辦會計：

味王股份有限公司  
損益表

民國九十三年及九十二年一月一日至十二月三十一日

單位：除每股盈餘為新台幣元外，餘係新台幣仟元

代碼	會計科目	附註	九十三年度		九十二年度	
			金額	%	金額	%
4000	營業收入	二	\$ 2,495,593	101.54	\$ 2,150,642	102.03
4170	銷貨退回及折讓		(37,730)	(1.54)	(42,873)	(2.03)
	營業收入淨額		2,457,863	100.00	2,107,769	100.00
5000	營業成本	二	1,826,184	74.30	1,578,697	74.90
5910	營業毛利		631,679	25.70	529,072	25.10
5920	聯屬公司間已(未)實現利益		503	0.02	(503)	(0.02)
	營業毛利淨額		632,182	25.72	528,569	25.08
6000	營業費用		483,100	19.66	527,782	25.04
6100	推銷費用		372,065	15.14	415,647	19.72
6200	管理及總務費用		98,417	4.01	105,368	5.00
6300	研究發展費用		12,618	0.51	6,767	0.32
6900	營業淨利		149,082	6.06	787	0.04
7100	營業外收入及利益		172,696	7.03	357,270	16.95
7110	利息收入		14,302	0.58	17,867	0.85
7121	採權益法認列之投資收益		44,370	1.81	217,740	10.33
7130	處分固定資產利益		1,591	0.06	2,941	0.14
7140	處分投資利益		-	-	1,866	0.09
7240	短期投資市價回升利益		45,575	1.86	57,854	2.74
7480	什項收入		66,858	2.72	59,002	2.80
7500	營業外費用及損失		109,680	4.46	231,625	10.99
7510	利息費用		25,863	1.05	58,951	2.80
7522	其他投資損失	四(二)、四(五)	12,294	0.50	62,456	2.96
7540	處分投資損失		22,016	0.90	118	0.01
7620	閒置資產折舊及跌價損失		114	-	4,821	0.23
7880	什項支出		49,393	2.01	105,279	4.99
7900	稅前淨利		212,098	8.63	126,432	6.00
8110	所得稅(費用)利益	二、四(十六)	(4,828)	(0.20)	5,441	0.26
9600	本期淨利		\$ 207,270	8.43	\$ 131,873	6.26
	每股盈餘：		稅前	稅後	稅前	稅後
9750	基本每股盈餘	二、四(十七)	\$ 1.02	\$ 1.00	\$ 0.61	\$ 0.64
	假設子公司對本公司股票 之投資不視為庫藏股票時 之擬制資料：					
	本期淨利		\$ 234,268	\$ 229,440	\$ 140,416	\$ 145,857
	基本每股盈餘		\$ 1.12	\$ 1.10	\$ 0.67	\$ 0.70

(參閱財務報表附註、附表及查核報告)

負責人：

經理人：

主辦會計：

味王股份有限公司

股東權益變動表

民國九十三年及九十二年一月一日至十二月三十一日

單位：新台幣仟元

項 目	資 本 公 積				保 留 盈 餘			股 東 權 益 其 他 項 目				合 計
	股 本	庫 藏 股	長期投資	重估增值	法定盈餘公積	特別盈餘公積	累積盈餘(虧損)	長期股權投資				
								未實現跌價損失	累積換算調整數	庫藏股票		
民國九十二年一月一日餘額	\$ 2,092,537	\$ -	\$ 59,265	\$ -	\$ -	\$ -	\$ 89,393	\$ (123,384)	\$ (18,507)	\$ (12,916)	\$ 2,086,388	
提列法定盈餘公積	-	-	-	-	5,393	-	(5,393)	-	-	-	-	
提列特別盈餘公積	-	-	-	-	-	115,758	(115,758)	-	-	-	-	
庫藏股調整	-	-	-	-	-	-	-	-	-	4,252	4,252	
處分庫藏股票之資本公積	-	13,984	-	-	-	-	-	-	-	-	13,984	
長期投資累積換算調整數	-	-	-	-	-	-	-	-	7,272	-	7,272	
長期股權投資未實現跌價損失調整	-	-	-	-	-	-	-	54,833	-	-	54,833	
九十二年度淨利	-	-	-	-	-	-	131,873	-	-	-	131,873	
民國九十二年十二月三十一日餘額	2,092,537	13,984	59,265	-	5,393	115,758	100,115	(68,551)	(11,235)	(8,664)	2,298,602	
提列法定盈餘公積	-	-	-	-	10,011	-	(10,011)	-	-	-	-	
特別盈餘公積轉回累積盈餘	-	-	-	-	-	(7,097)	7,097	-	-	-	-	
累積盈餘轉回彌補資本公積	-	-	-	97,201	-	-	(97,201)	-	-	-	-	
長期股權投資累積換算調整數	-	-	-	-	-	-	-	-	(41,613)	-	(41,613)	
長期股權投資未實現跌價損失調整	-	-	-	-	-	-	-	35,038	-	-	35,038	
按權益法認列被投資公司之資本公積	-	-	720,416	-	-	-	-	-	-	-	720,416	
庫藏股調整	-	-	-	-	-	-	-	-	-	3,713	3,713	
處分庫藏股票之資本公積	-	22,170	-	-	-	-	-	-	-	-	22,170	
九十三年度淨利	-	-	-	-	-	-	207,270	-	-	-	207,270	
民國九十三年十二月三十一日餘額	\$ 2,092,537	\$ 36,154	\$ 779,681	\$ 97,201	\$ 15,404	\$ 108,661	\$ 207,270	\$ (33,513)	\$ (52,848)	\$ (4,951)	\$ 3,245,596	

(參閱財務報表附註、附表及查核報告)

負責人：

經理人：

主辦會計：

味王股份有限公司  
現金流量表  
民國九十三年及九十二年一月一日至十二月三十一日

單位：新台幣仟元

	九十三年度	九十二年度
營業活動之現金流量：		
淨利	\$ 207,270	\$ 131,873
調整項目：		
折舊	35,851	45,077
固定(閒置)資產報廢損失	874	1,279
備抵跌價損失減少	(29,564)	(3,620)
存貨報廢損失	12,481	16,704
各項攤提提列	2,891	762
備抵呆帳提列	3,140	53,673
備抵呆帳沖銷及轉列收入	(9,597)	(684)
處分投資(利益)損失淨額	22,016	(1,748)
處分固定資產利益	(1,591)	(2,941)
處分固定資產損失	546	532
遞延所得稅資產增加	(6,964)	(5,427)
遞延退休金成本減少	38,043	39,556
短期投資市價回升利益	(45,575)	(57,854)
按權益法認列之投資收益	(44,370)	(217,740)
按權益法評價之現金股利	80,347	342,766
按成本法認列之投資損失	12,294	62,456
應收款項(增加)減少	(3,091)	23,880
存貨(增加)減少	540,570	(12,670)
其他流動資產減少	3,281	84,851
其他應收款增加	(14,201)	-
應付款項增加(減少)	(37,325)	7,523
應付所得稅增加	11,611	-
應付費用增加(減少)	(75,419)	82,932
其他流動負債增加(減少)	(396,020)	180,930
應計退休金負債減少	(29,584)	(21,530)
其他	(1,064)	(923)
營業活動之淨現金流入	276,850	749,657

(接次頁)

(承前頁)

投資活動之現金流量：

應收關係人融資墊款增加	-	(10,531)
出售短期投資價款	48,195	18,626
長期投資增加	(72,493)	(209,109)
購置固定資產	(19,860)	(28,795)
出售固定及閒置資產價款	462	902
其他資產(增加)減少	(2,558)	14,687
投資活動之淨現金流出	<u>(46,254)</u>	<u>(214,220)</u>

融資活動之現金流量：

短期借款減少	(210,688)	(185,618)
應付短期票券減少	(44,832)	(75,047)
長期借款減少	-	(292,333)
其他	(4,957)	(3,023)
融資活動之淨現金流出	<u>(260,477)</u>	<u>(556,021)</u>

現金減少數	\$ (29,881)	\$ (20,584)
年初現金餘額	<u>105,508</u>	<u>126,092</u>
年底現金餘額	<u>\$ 75,627</u>	<u>\$ 105,508</u>

現金流量資訊之補充揭露：

支付利息	\$ 26,735	\$ 60,316
減：資本化利息	-	(11,110)
不含資本化利息之支付利息	<u>\$ 26,735</u>	<u>\$ 49,206</u>

不影響現金流量之投資活動：

以不動產作價取得長期股權投資	<u>\$ 986,678</u>	<u>\$ -</u>
----------------	-------------------	-------------

(參閱財務報表附註、附表及查核報告)

負責人：

經理人：

主辦會計：





味王股份有限公司

財務報表附註及附表

民國九十三年及九十二年十二月三十一日

(金額除另予說明者外，均以新台幣仟元為單位)

### 一、公司沿革及業務

味王股份有限公司(以下稱本公司)原名「中國醱酵工業股份有限公司」，於民國四十八年四月依公司法及其他有關法令規定成立之營利事業，於民國六十八年五月更名爲「味王股份有限公司」。本公司股票於民國五十二年經證券管理機關核准於台灣證券交易所上市。

本公司經營之主要業務爲生產及銷售味精、醬油、速食麵、罐頭食品及飲料等暨住宅及大樓開發租售業、工業廠房開發租售業、投資興建公共建設業及洋菸酒類及飲料之進口及經銷。截至九十三年底止，本公司從業員工人數爲八〇〇名。

### 二、重要會計政策彙總說明

本公司帳冊與主要之財務報表，係依照中華民國證券發行人財務報告編製準則、證券交易法、公司法、商業會計法相關條文及一般公認會計原則與實務登載、編製。本財務報表採行之主要會計政策如下：

#### (一)會計估計

本公司依照證券發行人財務報告編製準則及一般公認會計原則等規定編製財務報表時，對財務報表所列金額及或有事項，須作必要之衡量、評估與揭露，其中包括若干假設及估計之採用，惟該等假設及估計與實際結果可能有所差異。

#### (二)流動與非流動之分類標準

用途未受限制之現金或約當現金，或爲交易目的而持有，或短期間持有且預期於資產負債表日後十二個月內將變現，或在企業營業週期之正常營運過程中，預期將變現或備供出售或消耗之資產，爲流動資產；不屬於流動資產者，爲非流動資產。

須於資產負債表日後十二個月內清償，或因營業而發生預期將於企業營業週期之正常營運過程中清償之負債，爲流動負債；不屬於流動負債者，爲非流動負債。

#### (三)營業週期

因營建工程營業週期通常長於一年，因是與工程相關之資產與負債，係按營業週期(約爲二至五年)作爲劃分流動與非流動之基準，其餘科目仍以一年爲劃分基準。



## 財務概況

### (四)短期投資

係購置國內上市權益證券及投資信託基金之受益憑證，取得時以成本為入帳基礎，出售時成本及出售損益係按加權平均法計算，年底並以總額比較按成本與市價孰低法評價。市價低於成本時，則提列備抵跌價損失，嗣後若市價回升，則在已提列之金額內予以沖回。股票股利不列為投資收益，僅列記股數增加，並按增加後之總股數計算每股成本。上市權益證券市價係以當年度最後一個月平均收盤價為準；投資信託基金市價，係以資產負債表日基金淨資產價值計算。

### (五)以外幣為準之交易事項

本公司會計記錄係以新台幣為記帳單位，以外幣為準之交易事項(非遠期外匯買賣合約)，係按交易發生時之即期匯率折算之新台幣金額入帳。外幣資產或負債實際以新台幣收付結清時，因匯率變動所發生之兌換損失或盈益，列為收付年度之損益。外幣資產及負債之年底餘額，再按年底時之即期匯率予以換算調整，因而產生之兌換差額，作為當年度損益。

### (六)備抵呆帳

係就年底應收款項餘額及客戶情況，依據經驗及帳齡評估可能發生呆帳比率提列之。

### (七)存 貨

以成本為入帳基礎，按加權平均法計價，倘有呆滯存貨並評估其呆滯損失。原、物料及在製品係以重置(製)成本為市價，製成品及商品採淨變現價值計價。比較成本與市價孰低法時，係採總額比較法計算。市價低於成本時，提列備抵存貨跌價損失，當市價回升時，則就已提列之備抵跌價損失內沖回。

地上權及建屋工程款列為在建工程，建造期間因建造房屋產生之借款利息予以資本化，列為在建工程成本。

地上權及建屋工程，於工程完工交屋時結算損益，有關完工交屋損益歸屬年度之認定，係以工程已完工達可交屋狀態且已實際交付房屋並完成所有權移轉之日期為準。若於資產負債日完成交屋或所有權移轉且於期後期間完成另一項時亦可提前認列該交屋損益。

工程已售未售成本之分攤，係採售價比例分攤。

### (八)長期股權投資

持有未上市上櫃股票列為長期股權投資。除對被投資公司具有重大影響力之長期股權投資，採權益法處理外，餘均採成本法處理。採用權益法時與被投資公司相互間交易之未實現損益，並予以消除。投資成本與股權淨值間之差額，按二十年以直線法攤銷。當該投資價值確已減損，且回復之希望甚小時，則調整其帳面價值，並認列跌價損失。取得股票股利不認列投資收益，僅註記股數增加，亦不增加投資帳面金額；股票出售時，其成本係按加權平均法計算。國外被投資公司外幣財務報表按現時匯率換算後所產生之兌換差額，按對



## 財務概況

該公司投資比率作為換算調整數，列於股東權益累積換算調整數項下。

子公司持有本公司之股票適用「庫藏股票會計處理準則」規定，視為庫藏股票，本公司按持股比例調整減列長期投資，並將庫藏股票作為股東權益之減項。本公司與被投資公司間相互投資之損益計算方式，亦採庫藏股票法。

### (九)固定資產及非營業用資產

土地係按成本或成本加重估增值計價，土地以外之固定資產係以成本或成本加重估增值減累計折舊計價。非供營業使用之土地、建築物及機器設備等列為閒置資產，以成本及淨變現價值孰低為計價基礎。購置或擴建固定資產，於取得或完工前所支出之款項，所應負擔之利息予以資本化，計入固定資產成本。

重大之增添、改良及更新，作為資本支出，列入固定資產；零星更換及修理維護支出，則作為當年度費用，固定資產及非營業用資產報廢及出售時，其成本、重估增值及累計折舊均自帳上予以減除。若有處分固定資產損失及利益時，列為當年度損益。

固定資產及閒置資產辦理重估者，除增加重估資產之增值金額及將土地增值稅準備列入其他負債外，淨額則貸記資本公積。

固定資產折舊之提列係依照下列耐用年數，以直線法提列之：房屋及建築15至55年；機器設備5至15年；運輸設備5至10年；生財器具3至8年；出租資產4至51年及什項設備3至12年。固定資產重估增值之折舊，則依重估後剩餘耐用年限計算提列。耐用年數屆滿而仍繼續使用之固定資產，其殘值依估計使用年限，按原折舊方法繼續提列折舊至折足為止。

非供營業使用之折舊性資產按剩餘耐用年數計提之折舊，列為營業外支出。

### (十)員工退休金

本公司退休金依財務會計準則公報第十八號「退休金會計處理準則」之規定處理，按精算結果認列退休金費用。未認列過渡性淨給付義務按十五年採直線法攤銷，退休金損益則按員工平均剩餘服務年數，採直線法攤銷。

最低退休金負債未超過未認列前期服務成本及未認列過渡性淨給付義務合計數時，借記「遞延退休金成本」，帳列無形資產。

實際支付退休金時，先由準備金撥付，若有不足，則先行沖轉應計退休金負債，再不足時，則列為支付年度費用。

### (十一)收入、成本及費用

收入於獲利過程大部分已完成，且已實現或可實現時認列。相關成本配合收入於發生時承認。費用則依權責發生制於發生時認列為當年度費用。

### (十二)所得稅

本公司所得稅採跨期間所得稅分攤。將暫時性差異、年度虧損扣抵及投資抵減所產生之所得稅影響數認列為遞延所得稅資產，再評估其可實現性，認列



## 財務概況

相關備抵評價金額；而應課稅暫時性差異之影響數認列為遞延所得稅負債。遞延所得稅資產或負債依其相關資產或負債之分類劃分為流動或非流動項目，非與資產或負債相關者，則依預期回轉期間之長短劃分為流動或非流動項目。

以前年度所得稅之調整，列入調整年度之所得稅。

每年度盈餘於翌年度股東會決議未作分配者，該未分配餘額將依稅法核算後按百分之十加徵所得稅，列為股東會決議盈餘保留年度之費用。

### (十三)每股盈餘

係就已發行之普通股股數按加權平均法計算，但以未分配盈餘及資本公積轉增資之股數，係追溯調整計算。

三、會計變動之理由及其影響：無

### 四、重要會計科目之說明

#### (一)現金

	九十三年底	九十二年底
庫存現金	\$ 1,322	\$ 2,409
支票存款	7,606	31,934
活期存款	63,919	66,209
外匯存款	2,780	4,956
合計	<u>\$ 75,627</u>	<u>\$ 105,508</u>

#### (二)短期投資淨額

	九十三年底	九十二年底
基金	\$ 111,273	\$ 181,484
上市公司股票	72,802	72,802
減：備抵跌價損失	(25,671)	(71,246)
淨額	<u>\$ 158,404</u>	<u>\$ 183,040</u>
市價或淨值	<u>\$ 158,404</u>	<u>\$ 183,040</u>

上列短期投資於九十三年底及九十二年底按成本與市價孰低法評價認列回升利益分別為45,575千元及57,854千元。九十二年度上市公司遠森網路科技辦理減資，本公司業按持股比例認列減資損失計72千元。

#### (三)應收票據及帳款

	九十三年底	九十二年底
應收票據	\$ 111,738	\$ 99,956
減：備抵呆帳	(1,117)	(1,000)
淨額	<u>\$ 110,621</u>	<u>\$ 98,956</u>

(接次頁)



## 財務概況

(承前頁)

	九十三年底	九十二年底
應收帳款	\$ 155,291	\$ 164,393
減：備抵呆帳	(2,070)	(2,481)
淨 額	<u>\$ 153,221</u>	<u>\$ 161,912</u>

### (四)存 貨

	九十三年底	九十二年底
製 成 品	\$ 130,315	\$ 139,493
在 製 品	61,733	58,015
原 料	38,028	37,176
物料及燃料	37,589	31,224
商 品	26,511	15,822
在建工程	-	565,497
合 計	<u>\$ 294,176</u>	<u>\$ 847,227</u>

九十三年底及九十二年底存貨之投保金額分別為273,076仟元及282,334仟元；另九十二年度上列在建工程利息資本化金額為11,110仟元。

### (五)長期投資

被 投 資 公 司	九十三年底		九十二年底	
	金 額	持 股 %	金 額	持 股 %
採權益法評價者：				
冠軍股份有限公司	\$ 371,576	99.58	\$ 175,709	99.48
森美工業股份有限公司	42,244	75.05	41,283	75.05
西貢味王有限公司	157,505	65.00	193,333	65.00
印尼味王股份有限公司	-	49.00	-	49.00
泰國味王有限公司	375,991	48.66	360,068	48.66
泰國冠軍有限公司	60,042	49.00	21,749	49.00
薩摩亞味王有限公司	2,799	100.00	3,266	100.00
台味股份有限公司	<u>1,554,876</u>	100.00	<u>1,000</u>	100.00
小 計	<u>2,565,033</u>		<u>796,408</u>	
採成本法評價者：				
第一生技創投股份有限公司	25,000	6.25	25,000	6.25
力世創業投資股份有限公司	50,000	5.68	50,000	5.68
長生國際開發股份有限公司	4,000	2.42	4,000	2.42
惟達電股份有限公司	-	0.18	10,000	0.18
其 他	<u>3,041</u>	-	<u>4,133</u>	-

(接次頁)



## 財務概況

(承前頁)

被 投 資 公 司	九十三年底		九十二年底	
	金 額	持股%	金 額	持股%
小 計	82,041		93,133	
減：備抵跌價損失	-		(9,900)	
淨 額	82,041		83,233	
預付長期投資款	30,331		-	
合 計	\$ 2,677,405		\$ 879,641	

1. 上項採權益法評價之長期股權投資及其相關投資損益，除九十二年度之台味股份有限公司因其實收資本額未達3,000萬元，係依該被投資公司自結財務報表認列外，其餘係依據被投資公司同期經會計師查核簽證之財務報表計算，其中西貢味王有限公司、印尼味王股份有限公司、泰國味王有限公司及泰國冠軍有限公司等四家被投資公司財務報表，未經本會計師查核，而係由其他會計師查核，有關該等被投資公司財務報表所列之金額及各項財務揭露資訊，係依據其他會計師之查核報告。依權益法認列之長期投資損益情形，詳附表七。
2. 上列表決權比率未達20%之長期股權投資均按成本法評價，惟其中長生國際開發(股)公司因營業產生鉅額虧損及捷和建設(股)公司業於九十二年上半年度辦理減資，其投資價值已減損，且回復之希望甚小，是以本公司於九十二年度認列跌價損失分別計59,000千元及3,384千元，另長生國際開發(股)公司並於九十三年上半年度辦理減資。又惟達電(股)公司因營業產生虧損，其投資價值亦已減損，且回復之希望甚小，是以本公司於九十三年度認列跌價損失計10,000千元。另台富公司因營業產生虧損，於九十三年上半年度辦理減增資，是以本公司於九十三年度認列跌價損失計2,294千元；九十二年底認列之長期投資評價結果產生之未實現長期股權投資損失為9,900千元，帳列股東權益減項。
3. 九十三年底及九十二年底業按權益法認列被投資公司之長期投資評價結果產生之長期股權投資未實現跌價損失，分別為33,513千元及58,651千元，帳列股東權益之減項。
4. 上列採權益法評價之子公司冠軍(股)公司與森美工業(股)公司因持有本公司股票，因是本公司依「庫藏股票會計處理準則」規定，視同庫藏股票處理，上述子公司分別於九十三年第一季及九十二年第四季出售部分本公司股票(截至九十二年底止，森美公司已全數出售)，本公司九十三年度及九十二年度因上述交易依財務會計準則公報第三十號「庫藏股票會計處理準則」規定認列資本公積分別計22,170千元及13,984千元，九十三年底經重分類沖減帳列成本計38,464千元；沖減備抵跌價損失計33,513千元，又九十二年底經重分類沖減帳



## 財務概況

- 列成本分別計67,315仟元及0仟元；沖減備抵跌價損失分別計58,651仟元及0仟元。九十三年底及九十二年底上述交易沖減帳列淨額分別計4,951仟元及8,664仟元，均列為股東權益減項之庫藏股票。
5. 本公司為落實專業分工，有效提昇資產之經營效能及強化公司整體競爭力，於民國九十二年十月十七日經董事會決議新設一百分之百持有之子公司，以作為受讓資產(土地及建築物)之承受公司，並由該子公司(台味股份有限公司)依公司法第185條暨企業併購法第27條之規定，以發行新股作為取得受讓資產之對價。是項移轉資產議案本公司業於九十三年元月五日召開股東臨時會決議通過，並訂定土地及建築物移轉基準日為同年元月六日，移轉之土地及建築物帳面淨額為986,678仟元(係土地1,985,274仟元與建築物68,596仟元減土地增值稅1,067,192仟元後之淨額)，相對使長期股權投資等額增加(取得普通股82,223,152股，每股發行價格12元，總計986,678仟元)。上列事項，本公司之會計處理以原資產之帳面價值減負債後之淨額作為取得股權之成本，不認列交換利益，台味(股)公司亦以本公司原資產及負債之帳面價值作為取得資產及負債之成本，並以二者淨額為基礎，面額部分作為股本，超過面額部分則作為資本公積。截至九十三年底止，上列相關土地及建築物移轉之程序業經全數提出申請，惟部分土地之移轉程序尚在審理中。
  6. 上列採權益法評價之子公司台味(股)公司與冠軍(股)公司百分之百持有之子公司味冠(股)公司因配合土地稅法第三十三條修正，辦理土地移轉登記時享有土地增值稅減徵百分之五十之規定，因而將減徵之土地增值稅轉列資本公積，金額分別計560,586仟元及160,504仟元，冠軍(股)公司按權益法認列，使長期股權投資及資本公積-長期投資分別增加160,504仟元。本公司亦按權益法相對認列，使本公司對台味(股)公司及冠軍(股)公司之長期股權投資及資本公積-長期投資分別增加計560,586仟元及159,830仟元。
  7. 採權益法評價之長期股權投資薩摩亞味王有限公司，依其章程規定得予進行期中分配，因是本公司於九十三年度及九十二年度獲配現金股利分別計80,061仟元及342,489仟元，另本公司於九十三年度及九十二年度獲配泰國冠軍有限公司現金股利分別計286仟元及277仟元，均作為長期股權投資之減項。
  8. 本公司於九十三年八月十七日簽訂擬增加轉投資泰國暹羅酒精出口股份有限公司之股東協議書，預計投資147,000仟泰銖以取得49%之股權。截至九十三年底止，本公司業已投資30,331仟元(37,118仟泰銖折合)，帳列預付長期投資款項下。
  9. 本公司已編製與冠軍股份有限公司、台味股份有限公司及西貢味王有限公司之合併財務報表。另本公司持有股權達75.05%之森美工業股份有限公司及持有股權達100%之薩摩亞味王有限公司，因其個別總資產及營業收入均未達本公司總資產及營業收入之百分之十，故未予編入合併報表。



## 財務概況

### (六)固定資產

項 目	成本及重估增值	累計折舊	未折減餘額
<u>九十三年底</u>			
土 地	\$ 604,818	\$ -	\$ 604,818
房屋及建築	278,316	157,988	120,328
機器設備	925,500	839,087	86,413
運輸設備	81,574	74,374	7,200
生財器具	84,874	78,870	6,004
什項設備	20,412	19,005	1,407
出租資產	785,414	29,720	755,694
未完工程	6,909	-	6,909
減：備抵評價損失	(2,502)	-	(2,502)
淨 額	<u>\$ 2,785,315</u>	<u>\$ 1,199,044</u>	<u>\$ 1,586,271</u>
<u>九十二年底</u>			
土 地	\$ 1,177,842	\$ -	\$ 1,177,842
房屋及建築	313,923	175,153	138,770
機器設備	909,783	822,188	87,595
運輸設備	82,534	74,987	7,547
生財器具	116,212	108,113	8,099
什項設備	26,700	25,259	1,441
出租資產	733,743	68,541	665,202
預付設備款	7,358	-	7,358
減：備抵評價損失	(2,502)	-	(2,502)
淨 額	<u>\$ 3,365,593</u>	<u>\$ 1,274,241</u>	<u>\$ 2,091,352</u>

1. 本公司歷年來固定資產、閒置資產及出租資產，依土地公告現值及營利事業資產重估價辦法辦理資產重估，重估增值總額減土地增值稅後之淨額貸記資本公積，原始重估增值淨額為1,123,886千元，該等資本公積以前年度業經全數轉增資或彌補虧損，截至九十二年底止，資產重估增值資本公積彌補歷年虧損而未轉回之金額計814,829千元，經於九十三年股東常會決議轉回97,201千元，另本公司移轉予台味公司之土地曾辦理重估，惟本公司於移轉前業將此部分資產重估之資本公積彌補虧損計457,584千元，依經濟部九十三年二月二十日經商字第〇九三〇二〇一六六八〇號函釋規定，原對本公司盈餘分配之限制，應隨重估資產一併移轉予台味公司。因此，截至九十三年十二月三十一日止，本公司資產重估增值資本公積彌補歷年虧損而未轉回之金額計260,044千元。





## 財務概況

2. 上列固定資產於九十三年及九十二年十二月三十一日投保金額分別約為343,640仟元及362,829仟元。
3. 本公司九十三年度移轉予台味股份有限公司之固定資產淨額，包括土地573,024仟元及出租土地338,907仟元與房屋8,667仟元及出租房屋29,352仟元。
4. 截至九十三年及九十二年十二月三十一日止，上列固定資產提供抵押擔保情形，請參閱附註六。

### (七)閒置資產

項 目	成本及重估增值	累計折舊	未折減餘額
<u>九十三年底</u>			
房屋及建築	\$ 1,000	\$ 333	\$ 667
機器設備	7,469	7,428	41
生財器具	27	27	-
什項設備	120	107	13
淨 額	<u>\$ 8,616</u>	<u>\$ 7,895</u>	<u>\$ 721</u>
<u>九十二年底</u>			
土 地	\$ 1,449,004	\$ -	\$ 1,449,004
房屋及建築	181,331	63,632	117,699
機器設備	7,469	7,397	72
生財器具	27	27	-
什項設備	120	86	34
減：備抵閒置損失	(29,564)	-	(29,564)
淨 額	<u>\$ 1,608,387</u>	<u>\$ 71,142</u>	<u>\$ 1,537,245</u>

1. 上列固定資產於九十三年底及九十二年底投保金額分別約為1,000仟元及73,414仟元。
2. 本公司九十三年度移轉予台味股份有限公司之閒置資產淨額，包括土地1,073,342仟元及房屋30,578仟元。
3. 九十二年底部分閒置資產於九十三年度出租予台味股份有限公司，業經重分類轉列出租資產，請參閱附註五。
4. 截至九十三年及九十二年十二月三十一日止，上列資產提供抵押擔保情形，請參閱附註六。



## 財務概況

### (八)短期借款

項 目	九十三年底	九十二年底
信用借款	\$ 80,000	\$ 205,000
抵押借款	805,811	891,499
味王職委會借款	6,550	6,550
合 計	\$ 892,361	\$ 1,103,049

- 1.九十三年底及九十二年底上列借款之利率分別為1.85%~6.00%及1.95%~6.00%。
- 2.截至九十三年底止，本公司移轉予台味(股)公司之不動產其中仍提供作為本公司短期借款之擔保品，其明細請參閱附註五。
- 3.有關提供擔保情形，請參閱附註六。

### (九)應付短期票券

保證或承兌機構	九十三年底	九十二年底
合作金庫	\$ -	\$ 45,000
減：短期票券未攤銷折價	-	(168)
淨 額	\$ -	\$ 44,832

- 1.九十二年底應付短期票券之利率為2.03%，最後到期日為九十三年三月八日。
- 2.有關提供擔保情形，請參閱附註六。

### (十)長期借款

借款內容	九十三年底	九十二年底
擔保借款	\$ 320,000	\$ 320,000

- 1.九十三年底及九十二年底上列借款利率分別為2.10%及2.00%。
- 2.截至九十三年底止，本公司移轉予台味(股)公司之不動產其中仍提供作為本公司長期借款之擔保品，其明細請參閱附註五。
- 3.有關提供擔保情形詳附註六。

### (十一)員工退休金

本公司退休辦法適用於正式僱用之專職員工，每月按給付薪資之8.7%提撥退休金，九十三年度及九十二年度提撥至中信局專戶存儲之退休金分別為21,916千元及25,227千元。經精算結果，本公司退休金相關資訊揭露如下：



## 財務概況

### 1.淨退休金成本所用之精算假設如下：

	九十三年底	九十二年底
折現率	3.50%	3.50%
未來薪資水準增加率	3.00%	3.00%
退休基金資產預期投資報酬率	2.50%	3.50%

### 2.淨退休金成組成項目：

	九十三年度	九十二年度
服務成本	\$ 20,952	\$ 21,805
利息成本	16,650	18,345
退休基金資產預期報酬	(202)	(301)
過渡性淨給付義務攤銷數	28,063	31,113
退休金損失攤銷數	4,498	5,374
縮減或清償利益	(8,987)	(7,109)
淨退休金成本合計	\$ 60,974	\$ 69,227

### 3.退休基金提撥狀況與帳列應計退休金負債調節如下：

	九十三年底	九十二年底
給付義務		
既得給付義務	\$ 187,043	\$ 202,812
非既得給付義務	171,238	187,889
累積給付義務	358,281	390,701
未來薪資增加之影響數	123,861	118,107
預計給付義務	482,142	508,808
退休基金資產公平價值	(586)	(3,422)
提撥狀況	481,556	505,386
未認列過渡性淨給付義務	(171,790)	(209,577)
未認列退休金損益	(123,324)	(117,826)
補列之應計退休金負債	171,253	209,296
應計退休金負債	\$ 357,695	\$ 387,279

4.既得給付	\$ 227,475	\$ 246,887
--------	------------	------------



## 財務概況

### (十二)股本

本公司股本總額為2,400,000仟元，分為240,000仟股，每股面額10元，均為普通股。民國九十三年底及九十二年底實收股本均為2,092,537仟元，按同一面額，分為209,253,762股。

本公司股本來源明細如下：

項 目	九十三年底
原始認股及現金增資	\$ 537,762
盈餘轉增資	944,163
資本公積轉增資	563,439
特別公積轉增資	47,173
合 計	\$ 2,092,537

本公司於九十三年六月二十四日經董事會決議通過，擬辦理現金增資發行新股30,746,238股，有關增資進度及相關程序尚在規劃中。

### (十三)資本公積

項 目	九十三年底	九十二年底
資本公積-長期投資		
被投資公司資產重估增值	\$ 779,681	\$ 59,265
資本公積-庫藏股交易	36,154	13,984
資本公積-資產重估增值	97,201	-
合 計	\$ 913,036	\$ 73,249

- 1.以資產重估增值之資本公積彌補虧損者，以後年度如有盈餘，除依公司法之規定分配外，應先將該項盈餘轉回重估增值之資本公積，在原撥補數額未全部轉回前，盈餘不得分派股息或作其他用途。
- 2.有關重估增值資本公積轉回情形，請參閱附註四(六)之說明。

### (十四)盈餘分配

- 1.依據本司章程規定，每年盈餘除先依法繳納稅款及彌補以往年度虧損後，應分配如下：
  - (1)提撥法定公積金百分之十及依證券交易法規定應提列之特別盈餘公積。
  - (2)如尚有盈餘，連同上一年度累積未分配盈餘提撥百分之五十以上按下列方式分派之，惟此項盈餘提供分派之比率及股東現金股利之比率，得視當年度實際獲利及資金狀況，經董事會決議通過後報股東會決議調整之：
    - ①員工紅利百分之二。
    - ②董事、監察人酬勞金百分之五。



③股東股利百分之九十三，其中現金股利不得低於股利總數之百分之十，但現金股利每股若低於0.2元得不予發放，得改以股票股利發放。

依照公司法規定，法定盈餘公積除彌補虧損及撥充資本外不得使用；惟撥充資本時，以公司無虧損且此項公積已達實收資本總額百分之五十，並以撥充其半數為限。

有關盈餘之分派於翌年股東常會時決議，並於決議之年度入帳。

2.本公司九十三年度盈餘分配議案，截至會計師查核報告日止，尙未經董事會通過，有關董事會通過擬議及股東會決議盈餘分派情形，請至台灣證券交易所之「公開資訊觀測網站」查詢。

3.本公司上年度（九十二年度）並無分配員工紅利及董監事酬勞，故不適用員工紅利及董監事酬勞相關資訊之揭露。

4.截至九十三年底止，本公司之未分配盈餘包括：

八十七年度以後未分配盈餘(兩稅合一後) \$ 207,270

截至九十三年底止，股東可扣抵稅額帳戶餘額為1,242仟元，占九十三年底未分配盈餘之比率約為0.60%。本公司得分配股東之可扣抵稅額，應以股利或盈餘分配日之股東可扣抵稅額帳戶之餘額為計算基礎，因是本公司股東受配九十三年度盈餘時，所適用之稅額扣抵比率，尙需調整盈餘分配日前，本公司依所得稅法規定可能產生之各項可扣抵稅額，惟由於本公司尙需依證券交易法規定提列特別盈餘公積及歷年以資產重估增值資本公積彌補虧損而未轉回之金額計260,044仟元，是以雖九十三年度營業產生盈餘，惟實際尙無盈餘可供分配。

本公司九十三年度預計盈餘分配之稅額扣抵比率為6.20%，九十二年度實際盈餘分配所適用之稅額扣抵比率為0.61%。

(十五)庫藏股票

收回原因	持有之公司	期初股數	本期減少	期末股數
<u>九十三年底</u>				
子公司持有本公司股票，視同庫藏股	冠軍(股)公司	3,500仟股	1,500仟股	2,000仟股
<u>九十二年底</u>				
子公司持有本公司股票，視同庫藏股	冠軍(股)公司	5,049仟股	1,549仟股	3,500仟股
子公司持有本公司股票，視同庫藏股	森美工業(股)公司	78仟股	78仟股	-

本公司之轉投資公司-冠軍(股)公司，截至九十三年底及九十二年底止持有本公司股票，每股帳面價值均為19.34元，每股市價分別為10.86元及11.043元。



## 財務概況

### (十六)所得稅

1. 本公司稅前淨利依法定稅率計算之應退所得稅及所得稅費用之調節如下：

	九十三年度	九十二年度
稅前淨利	\$ 212,098	\$ 126,432
加：帳外調整增(減)數	(23,719)	114,873
減：以前年度虧損扣抵	(188,379)	(241,305)
課稅所得	-	-
應納所得稅	-	-
未分配盈餘加徵10%稅款	22,919	-
所得稅抵減	(11,269)	-
以前年度所得稅調整	142	(14)
遞延所得稅資產增加	(6,964)	(5,427)
所得稅費用(利益)	4,828	(5,441)
以前年度所得稅調整	(142)	14
遞延所得稅資產增加(減少)	6,964	5,427
扣繳稅款	(39)	(203)
應付(退)所得稅	\$ 11,611	\$ (203)

2. 遞延所得稅資產項目如下：

	九十三年底	九十二年底
流 動：		
呆帳費用超限	\$ 17,937	\$ 17,415
虧損扣抵	26,567	17,500
其 他	242	-
合 計	44,746	34,915
減：備抵評價	(9,090)	(11,320)
淨 額	35,656	23,595
非流動：		
未實現退休金	47,413	45,298
虧損扣抵	-	71,733
投資抵減	-	9,452
其 他	8,087	8,017
合 計	55,500	134,500
減：備抵評價	(44,400)	(118,303)
淨 額	11,100	16,197
淨遞延所得稅資產	\$ 46,756	\$ 39,792



## 財務概況

3.截至九十三年底止，本公司得用以扣抵以後年度課稅所得之虧損，其有效期限如下：

到期年度	虧損扣抵金額
94	\$ 79,208
95	27,060
	<u>\$ 106,268</u>

4.本公司截至九十一年度之營利事業所得稅結算申報書，業經稅捐稽徵機關核定在案。

### (十七)每股盈餘

	九十三年度	九十二年度
淨利	<u>207,270千元</u>	<u>131,873千元</u>
發行在外加權平均股數	<u>207,254仟股</u>	<u>205,754仟股</u>
每股盈餘		
—稅前	<u>1.02元</u>	<u>0.61元</u>
—稅後	<u>1.00元</u>	<u>0.64元</u>

### (十八)用人、折舊、折耗及攤銷費用

功能別 性質別	九十三年度			九十二年度		
	屬於營業成本	屬於營業費用	合計	屬於營業成本	屬於營業費用	合計
用人費用						
薪資費用	\$ 176,951	\$ 248,019	\$ 424,970	\$ 192,112	\$ 289,967	\$ 482,079
勞健保費用	12,725	16,915	29,640	13,944	24,604	38,548
退休金費用	25,129	35,845	60,974	28,589	40,638	69,227
折舊費用	32,583	3,154	35,737	31,647	5,331	36,978
攤銷費用	1,221	618	1,839	594	168	762

## 五、關係人交易事項

### (一)關係人之名稱及關係

關係人名稱	與本公司之關係
冠軍股份有限公司	本公司採權益法評價之被投資公司
森美工業股份有限公司	本公司採權益法評價之被投資公司
西貢味王有限公司	本公司採權益法評價之被投資公司
印尼味王股份有限公司	本公司採權益法評價之被投資公司
泰國冠軍有限公司	本公司採權益法評價之被投資公司
泰國味王有限公司	本公司採權益法評價之被投資公司
台味股份有限公司	本公司採權益法評價之被投資公司
味冠股份有限公司	冠軍公司採權益法評價之被投資公司

(接次頁)



## 財務概況

(承前頁)

關係人名稱	與本公司之關係
暹羅酒精出口股份有限公司	本公司簽訂股東協議書預計取得49% 股權之被投資公司
王慶汽車股份有限公司	本公司採權益法評價之被投資公司 (業於九十一年間辦理解散事宜， 惟尚未完成清算程序)

### (二)與關係人間之重大交易事項

#### 1.進貨

(1)交易金額未達100,000仟元者：

關係人	九十三年度		九十二年度	
	金額	占進貨 淨額%	金額	占進貨 淨額%
森美工業股份有限公司	\$ 83,465	8.25	\$ 82,536	8.32
各關係人	521	0.05	1,006	0.10
合計	\$ 83,986	8.30	\$ 83,542	8.42

進貨價格：雙方依市場價格訂定，與一般交易無重大差異。

付款條件：依本公司付款政策決定付款期間，與一般交易並無重大差異。

(2)交易金額達100,000仟元以上者，詳附表五說明。

#### 2.銷貨

(1)交易金額未達100,000仟元者：

關係人	九十三年度		九十二年度	
	金額	占營收 淨額%	金額	占營收 淨額%
西貢味王有限公司	\$ 1,162	0.05	\$ 1,737	0.08

銷貨價格：原則上依雙方參酌市場價格訂定。

收款條件：依本公司收款政策決定收款期間，與一般交易並無重大差異。

(2)交易金額達100,000仟元以上者：無

3.本公司九十三及九十二年度與關係人間資金融通情形，詳附表一。

4.本公司九十三及九十二年度為關係人背書保證情形，詳附表二。





## 財務概況

### 5. 重大債權債務餘額

(1) 交易金額未達100,000仟元者：

項目	關係人	九十三年底		九十二年底	
		金額	%	金額	%
其他應收款-關係人	印尼味王(股)公司等	\$ 5,472	100.00	\$ 81	0.39
其他什項資產	印尼味王(股)公司	86,590	26.66	72,389	22.11
減：備抵呆帳	印尼味王(股)公司	(86,590)		(72,389)	
其他什項資產	王慶汽車(股)公司	41,045	12.64	41,045	12.54
減：備抵呆帳	王慶汽車(股)公司	(41,045)		(41,045)	
應收帳款	西貢味王有限公司	-	-	923	0.56
其他什項資產					
-遞延借項	西貢味王有限公司	1,785	100.00	2,135	100.00
應付票據及帳款	森美工業公司	11,993	8.65	15,507	8.82
	冠軍(股)公司	2,535	1.83	14,933	8.49
其他負債-遞延貸項	西貢味王等	6,180	100.00	8,861	2.42

(2) 交易金額達100,000仟元者：詳附表五。

### 6. 其他

交易對象	交易事項	九十三年度	九十二年度
印尼味王公司	利息收入	\$ 14,201	\$ 14,626
森美工業公司	利息收入	-	710
冠軍(股)公司	利息收入	-	2,306
印尼味王公司	佣金收入	338	212
西貢味王有限公司	佣金收入	2,809	4,159
泰國味王公司	佣金收入	81	560
西貢味王有限公司	權利金收入	4,100	-

7. 截至九十三及九十二年底止，由冠軍(股)公司提供保證票據作為本公司借款之擔保分別計0仟元及140,000仟元。

### 8. 租賃事項

交易對象	交易事項	九十三年度	九十二年度
森美工業公司	租金收入	\$ 73	\$ 5,400
冠軍(股)公司	租金收入	2	129
台味(股)公司	租金收入	3,183	-
冠軍(股)公司	租金支出	10	893
台味(股)公司	租金支出	12,830	-
味冠(股)公司	租金支出	732	-

上列租金之決定，係由租賃雙方參酌一般租金水準議定，森美工業公司之租



## 財務概況

金，係於交付貨款時從中扣抵，其餘租金之收取(支付)係採按月收取(支付)方式。

9. 財產交易：請參閱附註四(五)、四(六)及四(七)之說明。

10. 擔保事項

截至九十三年底止，本公司移轉予台味(股)公司之不動產，其中繼續提供予本公司作為向各金融機構各項借款及購貨履約保證之擔保品，其明細如下：

<u>擔保資產</u>	<u>內 容</u>	<u>帳面價值</u>
固定資產	土地、建築物	\$ 1,808,459

上述擔保品之保證額度為1,300,000仟元。

11. 其 他

本公司於九十三年三月二十九日將原帳列閒置資產之不動產計462,054仟元(包括土地375,662仟元及建築物淨額86,392仟元)，出租予本公司持股100%之子公司台味股份有限公司。

### 六、抵(質)押資產

九十三年底及九十二年底本公司下列資產業已提供各金融機構作為各項借款及購貨履約保證之擔保品，其明細資料如下：

<u>擔保資產</u>	<u>內 容</u>	<u>九十三年底</u>	<u>九十二年底</u>
存貨－在建工程	地上權	\$ -	\$ 595,497
固定資產及閒置資產	土地、建築物	1,289,195	3,082,635
合 計		\$ 1,289,195	\$ 3,678,132

### 七、承諾及或有負債

截至九十三年底及九十二年底止，本公司之承諾及或有負債如下：

- (一)已開立未使用之信用狀金額約為美金 40,246.05 元及 17,226 仟元。
- (二)對外背書保證金額分別為 30,000 仟元及 68,500 仟元，請參閱附表二。
- (三)因開立信用狀額度及進貨之存出保證票據分別計 110,000 仟元及 110,020 仟元；另收取之存入保證票據分別計 71,456 仟元及 75,230 仟元。

### 八、重大之災害損失：無



## 財務概況

### 九、重大之期後事項

印尼味王公司依據印尼三安集團(印尼味王之印方股東)與本公司於九十四年元月簽定之重建協議書，約定由台、印雙方股東以對印尼味王之債權，依持股比例部分轉為資本額，以改善財務結構，初期增資金額為美金 3,000,000 元，本公司依持股比例計算債權轉增資之金額為美金 1,470,000 元。印尼味王公司於九十四年三月，經當地主管機關(Capital Investment Coordinating Board)核准變更額定股本由美金 1,000 萬元增加至美金 2,000 萬元。因此本公司於九十四年二月貸與印尼味王公司美金 50 萬元之資金。

### 十、其 他

#### (一)金融商品之相關資訊

	九十三年底		九十二年底	
	帳面價值	公平價值	帳面價值	公平價值
<u>金融資產</u>				
公平價值與帳面價值相等				
之金融資產	\$ 3,201,557	\$ 3,201,557	\$ 1,457,111	\$ 1,457,111
<u>金融負債</u>				
公平價值與帳面價值相等				
之金融負債	1,448,922	1,448,922	1,805,575	1,805,575
應計退休金負債	357,695	481,556	387,279	505,386

- 1.短期金融商品中屬現金、短期投資淨額、應收票據、應收帳款淨額、其他應收款、預付款項、短期借款、應付短期票券、應付票據、應付帳款、應付所得稅及應付費用等；因為此類商品到期日甚近，其帳面價值應屬估計公平價值之合理基礎，以帳面價值為準；短期投資之公平價值取以各基金期末參考淨值或平均收盤價為準。
- 2.長期股權投資淨額如有市場價格可循時，則以此市價為公平價值。若無市場價格可供參考時，則依財務或其他資訊估計公平價值；本公司長期股權投資淨額之帳面價值與公平價值相當。
- 3.長期借款以其預期現金流量(含應付利息)之折現值估計公平價值。折現率則以本公司所能獲得類似條件(相近之到期日)之借款利率為準。
- 4.應計退休金負債係以退休金精算報告之提撥狀況為其公平價值。

#### (二)其他說明事項

- 1.本公司所產製蘆筍露等果汁飲料因添加香料之故，遭財政部中區國稅局補徵貨物稅約66,329仟元，本公司提起再審之訴經最高行政法院判決駁回，惟本公司已對該判決提出再審之訴。截至查核日止，是項再審之訴尚在審理中。



## 財務概況

- 本公司基於穩健原則，已於民國八十九年度自行估列損失約計79,888仟元。
- 2.有關遭人質疑「帳外盈餘」等事項，本公司曾於民國八十年度調整泰國味王有限公司持股數及持股比例時，以泰國味王有限公司八十年底股東權益為基準調整增加累積盈餘及投資收益，惟對於民國八十年度以後是否有帳外盈餘，茲有三十三位股東聯名向法院聲請選派檢查人調查及另由檢察官偵查上訴中。台灣台北地方法院裁定選派之檢查人，於九十二年六月十八日向法院提出檢查人補充報告，法院迄未有任何裁定指示。
  - 3.本公司於九十一年三月以王慶汽車及其董事怠於及時向法院聲請破產，致本公司債權受有損害，因而對王慶汽車及其董事提起民事損害賠償，請求王慶汽車及其董事應連帶賠償給付本公司二百萬元(本項訴訟之最低請求金額)及至清償日止之法定利息，嗣對王慶汽車董事提民法第五百三十五條及第五百四十四條追加之訴，是案業經最高法院裁定本公司抗告駁回。有關應收王慶汽車之債權計41,045仟元，本公司基於穩健原則，分別於九十年度及八十九年度認列呆帳損失計1,045仟元及40,000仟元。王慶汽車業於91年間辦理解散事宜，有關上列應收債權，將視王慶汽車結清算事宜辦理情形處理之，截至查核日止，據王慶汽車清算人函覆表示，由於王慶汽車對外所負債務無法確定，無從辦理分配，俟所負債務確定後，即得依申報債權總額比例分配。
  - 4.本公司九十二年度有許光陽等十三人請求給付退休金事件，是案經台灣台北地方法院審理結果，其中計有十一人係判決本公司敗訴，本公司九十三年度已依法提起上訴，是案現由台灣高等法院審理中。依律師意見陳述，是案本公司應有勝訴之可能。
  - 5.本公司九十三年度有葉秋練請求給付退休金事件，是案由台灣台北地方法院審理中。依律師意見陳述，是案本公司應有勝訴之可能。
  - 6.本公司九十三年度與許俊文間請求損害賠償等事件，業經台灣高等法院判決本公司敗訴，本公司及監察人已依法向最高法院提起上訴，截至查核日止，仍在審理中。

### (三)九十三年度財務預測中所含預計損益表截至九十三年底止之達成情形

項 目	(第一次更新) 九十三年度預測數		九十三年度之實際數		
	金 額	%	金 額	%	達成率
營業收入淨額	\$ 2,446,425	100.00	\$ 2,457,863	100.00	100.47
營業成本	1,810,097	73.99	1,826,184	74.30	100.89
營業毛利	636,328	26.01	631,679	25.70	99.27
聯屬公司間已實現利益	503	0.02	503	0.02	100.00
營業毛利淨額	636,831	26.03	632,182	25.72	99.27

(接次頁)



(承前頁)

項 目	(第一次更新) 九十三年度預測數		九十三年度之實際數		
	金 額	%	金 額	%	達成率
營業費用	502,082	20.52	483,100	19.66	96.21
營業淨利	134,749	5.51	149,082	6.06	110.69
營業外收入及利益	183,442	7.49	172,696	7.03	94.14
營業外費用及損失	134,860	5.51	109,680	4.46	81.38
稅前淨利	183,331	7.49	212,098	8.63	115.69
淨 利	161,121	6.59	207,270	8.43	128.64

### 十一、附註揭露事項

#### (一)重大交易事項相關資訊：

- 1.民國九十三年度及九十二年度資金貸與他人：請參閱附表一
- 2.民國九十三年度及九十二年度為他人背書保證：請參閱附表二
- 3.民國九十三年度及九十二年度期末持有有價證券情形：請參閱附表三
- 4.民國九十三年度及九十二年度累積買進或賣出同一有價證券之金額達一億元以上：無
- 5.民國九十三年度及九十二年度取得不動產之金額達一億元以上：無
- 6.民國九十三年度及九十二年處分不動產之金額達一億元以上：請參閱附表四
- 7.民國九十三年度及九十二年與關係人進、銷貨之金額達一億元以上：請參閱附表五
- 8.民國九十三年度及九十二年度應收關係人款項達一億元以上：請參閱附表六
- 9.從事衍生性商品交易：無

#### (二)轉投資事業相關資訊：

- 1.民國九十三年度及九十二年對被投資公司具有控制能力者應揭露被投資公司資訊：請參閱附表七
- 2.民國九十三年度及九十二年度資金貸與他人：請參閱附表八
- 3.民國九十三年度及九十二年度為他人背書保證：請參閱附表九
- 4.民國九十三年度及九十二年度期末持有有價證券情形：請參閱附表十
- 5.民國九十三年度及九十二年度累積買進或賣出同一有價證券之金額達一億元以上：無
- 6.民國九十三年度及九十二年度取得不動產之金額達一億元以上：請參閱附表十一
- 7.民國九十三年度及九十二年度處分不動產之金額達一億元以上：請參閱附表十二



## 財務概況

8.民國九十三年度及九十二年度與關係人進、銷貨之金額達一億元以上：請參閱附表五

9.民國九十三年度及九十二年度應收關係人款項達一億元以上：無

10.民國九十三年度及九十二年度從事衍生性商品交易：無

(三)大陸投資資訊：無。

### 十二、部門別財務資訊

(一)產業別資訊：本公司主要從事生產及銷售味精、醬油、速食麵、罐頭及飲料等食品之單一產業業務。

(二)地區別資訊：本公司並無國外營運部門。

(三)外銷銷貨資訊：本公司九十三年度及九十二年度之外銷銷貨收入分別為 173,318 仟元及 156,416 仟元，分別占各該年度營業收入 7.05%及 7.42%。

(四)重要客戶資訊：本公司並無對單一客戶營業收入占損益表收入金額 10%之情形。



附表一 資金貸與他人：

單位：新台幣仟元

編號	資金貸與他人者 公司名稱	貸與對象	往來科目	對個別對象資金 貸與限額(註一)	本期 最高餘額	期末餘額	利率 區間	資金貸與 原因	提列備抵 呆帳金額	擔保品		業務往來 金額	資金貸與總 限額(註二)
										名稱	價值		
1	九十三年度 味王(股)公司	印尼味王公司	其他什項資產	\$ 266,339	\$ 178,133	\$ 166,215	8.00%	業務往來	\$ 155,774	印尼味王 股票12,000 股		-	
	合計					\$ 166,215							\$ 1,065,354
1	九十二年度 味王(股)公司	印尼味王公司	其他什項資產	\$ 311,709	\$ 182,438	\$ 178,080	8.00%	業務往來	\$ 142,464	印尼味王 股票12,000 股		-	
2	"	冠軍(股)公司	其他應收款-關係人	311,709	50,000	-	7.00%	"	-			進貨 132,612	
3	"	森美工業(股) 公司	其他應收款-關係人	311,709	15,000	-	4.5%~ 7.50%	"	-			進貨 82,536	
	合計					\$ 178,080							\$ 1,246,836

(註一)：依本公司資金貸與他人作業程序規定，本公司資金貸與個別對象金額以不超過本公司資產總額之百分之五為限，並不得超逾貸與企業(本公司)淨值之百分之四十。

(註二)：依本公司資金貸與他人作業程序規定，本公司資金貸與他人總金額以不超過本公司資產總額之百分之二十為限。



附表二 為他人背書保證：

單位：新台幣仟元

編號	背書保證者 公司名稱	被背書保證對象		對單一企業 背書保證之 限額(註一)	本期最高 背書保證 餘額	期 末 背書保證 餘額	以財產擔 保之背書 保證金額	累計背書保證 金額占最近期 財務報表淨值 之比率	背書保證 最高限額 (註二)
		公司名稱	與本公司之關係						
1	九十三年度 味王(股)公司	冠軍公司	直接持有普通股股權超 過百分之五十之子公司	\$1,065,354	\$ 38,500	\$ -	-	-	
		森美工業公司	"	1,065,354	30,000	30,000	-	0.92%	
		合計				\$ 30,000	-	0.92%	\$ 1,598,031
1	九十二年度 味王(股)公司	冠軍公司	直接持有普通股股權超 過百分之五十之子公司	\$1,246,836	\$ 38,500	\$ 38,500	-	1.67%	
		森美工業公司	"	1,246,836	30,000	30,000	-	1.31%	
		合計				\$ 68,500		2.98%	\$ 1,870,255

(註一)：依本公司之背書保證辦法規定，對單一企業之背書保證金額以不超過本公司總資產之百分之二十為限。

(註二)：依本公司之背書保證辦法規定，背書保證金額以不超過本公司總資產之百分之三十為限。





附表三之一 期末持有有價證券情形—九十三年底

單位：新台幣仟元

持有之公司	有價證券種類及名稱	與有價證券發行人之關係	帳列科目	期		末		備註
				股數(仟股)	帳面金額	持股比例	市價	
味王(股)公司	股票							
	國泰金控	無	短期投資	700	\$ 27,191	0.008%	\$ 44,100	
	台新金控	"	"	1,063	26,572	0.024%	30,995	
	新光金控	"	"	1,072	18,878	0.043%	31,722	
	光寶電子	"	"	1	22	-	23	
	遠森科技	"	"	52	139	0.008%	863	
	受益憑證				72,802		107,703	
	匯豐中小基金	"	短期投資	2,318	30,150	-	12,102	
	台灣富貴基金	"	"	100	1,000	-	1,839	
	國際金龍基金	"	"	2,000	20,000	-	9,540	
	保德信元富新世紀基金	"	"	2,000	20,050	-	8,620	
	日盛高科技基金	"	"	2,000	20,033	-	9,300	
	永昌新銳星基金	"	"	2,000	20,040	-	9,300	
	小計				111,273		50,701	
	合計				184,075		\$ 158,404	
減：備抵跌價損失				(25,671)				
淨				\$ 158,404				



附表三之二 期末持有有價證券情形—九十三年底

單位：新台幣仟元

持有之公司	有價證券種類及名稱	與有價證券發行人之關係	帳列科目	期 末				備註
				股數 (仟股)	帳面金額	持股比例	市價	
味王(股)公司	股票							
	冠軍(股)公司	本公司採權益法評價之被投資公司	長期投資	45,809	\$ 371,576	99.58%	\$ 371,536	
	森美工業(股)公司	"	"	7,505	42,244	75.05%	42,683	
	西貢味王有限公司	"	"	-	157,505	65.00%	157,505	
	印尼味王(股)公司	"	"	49	-	49.00%	-	
	泰國味王有限公司	"	"	204	375,991	48.66%	375,991	
	泰國冠軍有限公司	"	"	98	60,042	49.00%	60,042	
	薩摩亞味王有限公司	"	"	50	2,799	100.00%	2,799	
	台味(股)公司	"	"	82,323	1,554,876	100.00%	1,554,876	
	暹羅酒精出口(股)公司	本公司簽訂股東協議書預計取得49%股權之被投資公司	預付投資款	-	30,331	-	-	
	第一生技創投(股)公司		長期投資	2,500	25,000	6.25%	17,181	
	力世創業投資(股)公司		"	5,000	50,000	5.68%	56,034	
	長生國際開發(股)公司		"	3,150	4,000	2.42%	2,626	
	惟達電(股)公司		"	500	-	0.18%	-	
	其他		"		3,041			
	合計				2,677,405			
減：備抵跌價損失				-				
淨額				\$ 2,677,405				



附表三之三 期末持有有價證券情形—九十二年底

單位：新台幣仟元

持有之公司	有價證券種類及名稱	與有價證券發行人之關係	帳列科目	期 末				備註	
				股數(仟股)	帳面金額	持股比例	市價		
味王(股)公司	股票								
	國泰金控	無	短期投資	700	\$ 27,191	0.008%	\$ 36,260		
	台新金控	"	"	1,000	26,572	0.024%	25,700		
	新光金控	"	"	1,000	18,878	0.043%	21,970		
	光寶電子	"	"	1	22	-	23		
	遠森科技	"	"	46	139	0.008%	707		
	受益憑證					72,802		84,660	
	匯豐店頭五十基金	"	短期投資	2,318	30,150	-	11,360		
	富邦富邦基金	"	"	500	5,000	-	3,525		
	建弘價值基金	"	"	2,000	20,000	-	14,240		
	台灣富貴基金	"	"	100	1,000	-	2,079		
	新光摩天基金	"	"	2,000	20,040	-	13,080		
	統一大滿貫基金	"	"	2,000	20,000	-	10,960		
	國際金龍基金	"	"	2,000	20,000	-	10,500		
	保德信元富新世紀基金	"	"	2,000	20,050	-	9,240		
	荷銀光華基金	"	"	363	5,171	-	4,296		
	日盛高科技基金	"	"	2,000	20,033	-	9,820		
	永昌新銳星基金	"	"	2,000	20,040	-	9,280		
	小計				181,484		98,380		
	合計					254,286		\$ 183,040	
減：備抵跌價損失					(71,246)				
淨					\$ 183,040				



附表三之四 期末持有有價證券情形—九十二年底

單位：新台幣仟元

持有之公司	有價證券種類及名稱	與有價證券發行人之關係	帳列科目	期		末		備註
				股數(仟股)	帳面金額	持股比例	市價	
味王(股)公司	股票							
	冠軍(股)公司	本公司採權益法評價之被投資公司	長期投資	45,761	\$ 175,709	99.48%	\$ 214,405	
	森美工業(股)公司	"	"	7,505	41,283	75.05%	42,000	
	西貢味王有限公司	"	"	-	193,333	65.00%	193,333	
	泰國味王有限公司	"	"	204	360,068	48.66%	360,068	
	印尼味王(股)公司	"	"	49	-	49.00%	-	
	泰國冠軍有限公司	"	"	98	21,749	49.00%	21,749	
	薩摩亞味王有限公司	"	"	50	3,266	100.00%	3,266	
	台味(股)公司	"	"	100	1,000	100.00%	1,000	
	第一生技創投(股)公司	"	"	2,500	25,000	6.25%	22,423	
	力世創業投資(股)公司	"	"	5,000	50,000	5.68%	53,389	
	長生國際開發(股)公司	"	"	6,300	4,000	2.42%	3,097	
	惟達電(股)公司	"	"	500	10,000	0.18%	-	
其他	"	"		4,133				
合計				889,541				
減：備抵跌價損失				(9,900)				
淨				\$ 879,641				



附表四 處分不動產之金額達一億元以上：

單位：新台幣仟元

處分之公司	財產名稱	交易日或事實發生日	原取得日期	帳面價值	交易金額	價款收取情形	處分(損)益	交易對象	與公司之關係	處分目的	價格決定之參考依據	其他約定事項
九十三年度 味王(股)公司	土地(註1)	93.1.6	49.4~79.8	\$ 918,082	\$ 918,082	-	-	台味(股)公司	本公司百分之百持有之子公司	(註3)	換股合理性之專家意見書	-
	建築物(註2)	93.1.6	52.9~81.3	68,596	68,596	-	-	"	"	"	"	-
九十二年度	無											

註1：包括台北市中山區中山段3小段128,129地號等2筆；台北縣樹林市味王段454-462,464,466-483,490-496,498-505,530,652-657,663-672等62筆；三重市二重埔段中興小段170-0000,171-0001~2,200-0001,202-0000~1,202-0003~5,203-0002,203-0005,0009,0010,0011,213-0001~3,217-0000等18筆；花蓮民德段375,389等2筆；宜蘭五結鄉大吉段593-1,594-2等2筆；南投中興段1803,1803-1等2筆；高雄市三民區義民段738等1筆；高雄市左營區菜公段2小段116,121等2筆；高雄縣鳳山市五甲段1280-6等1筆。上列土地帳面價值業經減除土地增值稅1,067,192千元。

註2：中建大樓、台北廠共15筆、三重廠共51筆、花蓮二層樓房一棟、高雄市三民區義民段三層樓房一棟、高雄縣鳳山市五甲段四層樓房之第三層。

註3：本公司為落實專業分工，有效提昇資產之經營效能及強化公司整體競爭力，於民國九十二年十月十七日經董事會決議新設一百分之百持有之子公司，以作為受讓資產(土地及建築物)之承受公司，並由該子公司(台味股份有限公司)依公司法第185條暨企業併購法第27條之規定，以發行新股作為取得受讓資產之對價。



附表五 與關係人進、銷貨之金額達一億元以上：

單位：新台幣仟元

進(銷)貨之公司	交易對象	關係	交易情形				交易條件與一般交易不同之情形及原因		應收(付)票據、帳款		備註
			進(銷)貨	金額	占總進(銷)貨之比率	授信期間	單價	授信期間	餘額	占總應收(付)票據、帳款之比率	
九十三年度 味王(股)公司	冠軍(股)公司	採權益法評價之被投資公司	進貨	\$ 116,980	11.56%	依本公司付款政策決定付款期間	-	-	\$ (2,535)	(1.83%)	
九十二年度 味王(股)公司	冠軍(股)公司	採權益法評價之被投資公司	進貨	\$ 132,612	13.37%	依本公司付款政策決定付款期間	-	-	\$ (14,933)	(8.49%)	



附表六 應收關係人款項達一億元以上：

單位：新台幣仟元

帳列應收款項之公司	交易對象	關係	應收關係人款項餘額	週轉率	逾期應收關係人款項		應收關係人款項期後收回或沖轉金額	提列備抵呆帳金額
					金額	處理方式		
九十三年度 味王(股)公司	印尼味王(股)公司	採權益法評價之被投資公司	其他什項資產 -其他應收款 (含應收利息 86,590千元) \$ 252,805	-	-	-	-	\$ 242,364
九十二年度 味王(股)公司	印尼味王(股)公司	採權益法評價之被投資公司	其他什項資產 -其他應收款 (含應收利息 72,389千元) \$ 250,469	-	-	-	-	\$ 214,853



附表七之一 對被投資公司具有控制能力者應揭露被投資公司資訊—九十三年度

單位：新台幣仟元

投資公司名稱	被投資公司名稱	所 在 地	主要營業項目	原始投資金額		本公司持有			被投資公司 本期損益	本公司認列之 投資損益	備 註
				本期期末	上期期末	股數(仟股)	比 率	帳 面 金 額			
味王(股)公司	冠軍(股)公司	台北市中山北路2段79號7樓	味精、罐頭及飲料之製造及銷售	\$ 293,335	\$ 293,094	45,809	99.58%	\$ 371,576	\$ 6,842	\$ (14,414)	庫藏股交易 認列投資損失22,170仟元
	森美工業(股)公司	台北縣三重市重新路5段650號	包裝材料及容器之印刷、製造及買賣	75,033	75,033	7,505	75.05%	42,244	909	961	
	西貢味王有限公司	1707 Highway 1A An Phu Dong Ward District 12, Ho Chi Minh City, Vietnam	味精、速食麵	209,973	209,973	-	65.00%	157,505	(35,933)	(23,357)	
	印尼味王(股)公司	Wisma Budi, Lt. 7 Suite 701, Jl. H.R. Rasuna Said, Kav C-6 Jakarta, Indonesia	味精之製造與銷售	134,760	134,760	49	49.00%	-	(47,705)	(36,086)	
	泰國味王有限公司	20 <sup>th</sup> Fl.KSL Tower, 503, Sriayudhya Rd., Bangkok, Thailand	味精之製造與銷售	233,090	233,090	204	48.66%	375,991	70,252	34,185	
	泰國冠軍有限公司	20 <sup>th</sup> Fl KSL Tower, 503, Sriayudhya Rd., Bangkok, Thailand	味精之製造與銷售	65,351	24,632	98	49.00%	60,042	381	187	
	薩摩亞味王有限公司	Offshore Chambers,P.O.Box 217,Apia,Samoa	一般投資公司	1,741	1,741	50	100.00%	2,799	76,282	76,282	
	台味(股)公司	台北市中山北路2段79號6樓	住宅、大樓、工業廠房開發租售及不動產買賣、租賃等	987,678	1,000	82,323	100.00%	1,554,876	6,612	6,612	
合 計								\$ 2,565,033		\$ 44,370	





附表七之二 對被投資公司具有控制能力者應揭露被投資公司資訊—九十二年度

單位：新台幣仟元

投資公司名稱	被投資公司名稱	所 在 地	主要營業項目	原始投資金額		本 公 司 持 有			被投資公司 本期損益	本公司認列之 投資損益	備 註
				本期期末	上期期末	股數(仟股)	比 率	帳面金額			
味王(股)公司	冠 軍 ( 股 ) 公 司	台北市中山北路2段79號7樓	味精、罐頭及飲料 之製造及銷售	\$ 293,094	\$ 293,044	45,761	99.48%	\$ 175,709	\$ 32,752	\$ 19,537	庫藏股交易認列投 資損失13,555仟元 庫藏股交易認列投 資損失429仟元
	森美工業(股)公司	台北縣三重市重新路5段650號	包裝材料及容器之 印刷、製造及買賣	75,032	75,032	7,505	75.05%	41,283	3,536	1,571	
	西貢味王有限公司	1707 Highway 1A An Phu Dong Ward District 12 Ho Chi Minh City Vietnam	味精、速食麵	209,973	209,973	-	65.00%	193,333	(47,014)	(29,916)	
	印尼味王(股)公司	Wisma Budi, Lt. 7 Suite 701, J1. H.R. Rasuna Said, Kav C-6 Jakarta, Indonesia	味精之製造與銷售	134,760	134,760	49	49.00%	-	-	-	
	泰國味王有限公司	20 <sup>th</sup> Fl.KSL Tower, 503, Sriayudhya Rd., Bangkok, Thailand	味精之製造與銷售	233,090	24,981	204	48.66%	360,068	43,937	21,380	
	泰國冠軍有限公司	20 <sup>th</sup> Fl KSL Tower, 503, Sriayudhya Rd., Bangkok, Thailand	味精之製造與銷售	24,632	24,632	98	49.00%	21,749	660	323	
	薩摩亞味王有限公司	Offshore Chambers,P.O.Box 217,Apia,Samoa	一般投資公司	1,741	1,741	50	100.00%	3,266	204,845	204,845	
	台 味 ( 股 ) 公 司	台北市中山北路2段79號6樓	住宅、大樓、工業 廠房開發租售及不 動產買賣、租賃等	1,000	-	100	100.00%	1,000	-	-	
合 計								\$ 796,408	\$ 217,740		



附表七之三 轉投資公司-對被投資公司具有控制能力者應揭露被投資公司資訊

單位：新台幣仟元

投資公司名稱	被投資公司名稱	所 在 地	主要營業項目	原始投資金額		投資公司持有			被投資公司 本期損益	投資公司認列 之投資損益	備 註
				本期期末	上期期末	股數(仟股)	比 率	帳 面 金 額			
九 十 三 年 度 冠 軍 ( 股 ) 公 司	味 冠 ( 股 ) 公 司	台北市中山北路2段79 號6樓	住宅、大樓、工業廠 房開發租售及不動產 買賣、租賃等	\$ 129,997	\$ 1,000	10,766	100.00%	\$ 455,874	\$ (10,323)	\$ (10,323)	
九 十 二 年 度	無										



附表八 轉投資公司－資金貸與他人：

單位：新台幣仟元

編號	資金貸與他人者公司名稱	貸與對象	往來科目	本期最高餘額	期末餘額	利率區間	資金貸與原因	提列備抵呆帳金額	擔保品		對個別對象資金貸與限額	資金貸與總限額
									名稱	價值		
	<u>九十三年度</u>											
1	泰國冠軍有限公司	NEW KWANG SOON LEE SNGAR CO., LTD.	其他流動資產	\$ 34,007	\$ -	4.50%	有短期融通資金必要 (營業週轉)	-	-	-	-	-
1	泰國冠軍有限公司	CHANTABURI STARCH CO., LTD.	其他流動資產	32,220	32,220	3.00%	有短期融通資金必要 (營業週轉)	-	-	-	-	-
2	泰國味王有限公司	KSL Information Technology Center Company	其他資產	8,297	8,297	5.00%	有短期融通資金必要 (營業週轉)	-	-	-	-	-
	<u>九十二年度</u>											
1	泰國冠軍有限公司	NEW KWANG SOON LEE SNGAR CO., LTD.	其他什項資產	22,888	22,888	4.50%	有短期融通資金必要 (營業週轉)	-	-	-	-	-



附表九 轉投資公司－為他人背書保證：

單位：新台幣仟元

編號	背書保證者 公司名稱	被背書保證對象		對單一企業背 書保證之限額 (註一)	本期最高 背書保證 餘額	期 末 背書保證 餘額	以財產擔 保之背書 保證金額	累計背書保證 金額占最近期 財務報表淨值 之比率	背書保證 最高限額 (註二)
		公司名稱	與本公司之關係						
	<u>九十三年度</u>								
0	冠軍公司	味王公司	直接持有本公司普通股股權 超過百分之五十之母公司	\$ 107,153	\$ 140,000	-	-	-	\$ 160,729
1	台味公司	味王公司	直接持有本公司普通股股權 百分之百之母公司	2,118,673	1,300,000	1,300,000	1,300,000	83.61%	2,118,673
2	味冠公司	冠軍公司	直接持有本公司普通股股權 百分之百之母公司	704,966	159,040	159,040	270,000	34.89%	704,966
	<u>九十二年度</u>								
0	冠軍公司	味王公司	直接持有本公司普通股股權 超過百分之五十之母公司	\$ 159,168	\$ 140,000	\$ 140,000	-	64.96%	238,752

(註一)：依轉投資公司之背書保證辦法規定，對單一企業之背書保證金額以不超過公司總資產之百分之二十為限。

(冠軍公司由於九十三年第一季移轉土地及建築物予其子公司，業於九十三年十月一日塗銷對味王公司之背書保證。另台味公司及味冠公司因係分別為味王公司及冠軍公司百分之百持有之子公司，業經修改其背書保證辦法，提高對母公司背書保證之限額為以不超過其資產總額為限。)

(註二)：依轉投資公司之背書保證辦法規定，背書保證金額以不超過公司總資產之百分之三十為限。



附表十之一 轉投資公司－期末持有有價證券情形－九十三年底

單位：新台幣仟元

持有之公司	有價證券 種類及名稱	與有價證券發行人之關係	帳列科目	期		末		備註						
				股數(仟股)	帳面金額	持股比例	市價							
冠軍(股)公司	股票	無	短期投資	3,719	\$ 35,466		\$ 108,482							
	台新金控公司													
	股票	對本公司採權益法評價之 投資公司	長期投資	2,000	\$ 38,665	0.96%	\$ 21,720							
	味王(股)公司(註)													
	森美工業股份有限公司								同為本公司之母公司採權 益法評價之被投資公司	"	495	2,815	4.95%	2,815
	味冠(股)公司													
合計				497,354		\$ 480,409								
減：備抵跌價損失 淨額					(16,945)									
					\$ 480,409									

註：上列本公司之子公司－冠軍股份有限公司持有本公司0.96%股票，係採成本與市價孰低法評價。



附表十之二 轉投資公司－期末持有有價證券情形－九十二年底

單位：新台幣仟元

持有之公司	有價證券 種類及名稱	與有價證券發行人之關係	帳列科目	期		末		備註
				股數(仟股)	帳面金額	持股比例	市價	
冠軍(股)公司	股票	無	短期投資	3,500	\$ 35,466	0.08%	\$ 89,947	
	台新金控公司							
	股票	對本公司採權益法評價之 投資公司	長期投資	3,500	\$ 67,675	1.67%	\$ 38,651	
	味王(股)公司(註)							
	森美工業股份有限公司							
		同為本公司之母公司採權 益法評價之被投資公司	"	495	2,770	4.95%	2,770	
	本公司採權益法評價之被 投資公司		100	1,000	100.00%	1,000		
	味冠(股)公司							
	合計				71,445		\$ 42,421	
	減：備抵跌價損失				(29,024)			
	淨額				\$ 42,421			

註：上列本公司之子公司－冠軍股份有限公司持有本公司1.67%股票，係採成本與市價孰低法評價。



附表十一 轉投資公司取得不動產之金額達一億元以上：

單位：新台幣仟元

取得之公司	財產名稱	交易日或事實發生日	原取得日期	帳面價值	交易金額	價款支付情形	交易對象	與公司之關係	取得目的	價格決定之參考依據	其他約定事項
九十三年度 台味(股)公司	土地(註1)	93.1.6	93.1.6	\$ 918,082	\$ 918,082	-	味王(股)公司	對本公司採權益法評價之母公司	(註5)	換股合理性之專家意見書	-
	建築物(註2)	93.1.6	93.1.6	68,596	68,596	-	味王(股)公司	"	"	"	-
味冠(股)公司	土地(註3)	93.1.6	93.1.6	115,181	115,181	-	冠軍(股)公司	對本公司採權益法評價之母公司	(註5)	換股合理性之專家意見書	-
	建築物(註4)	93.1.6	93.1.6	12,748	12,748	-	冠軍(股)公司	"	"	"	-
九十二年 度	無										

註1：包括台北市中山區中山段3小段128,129地號等2筆；台北縣樹林市味王段454-462,464,466-483,490-496,498-505,530,652-657,663-672等62筆；三重市二重埔段中興小段170-0000,171-0001~2,200-0001,202-0000~1,202-0003~5,203-0002,203-0005,0009,0010,0011,213-0001~3,217-0000等18筆；花蓮民德段375,389等2筆；宜蘭五結鄉大吉段593-1,594-2等2筆；南投中興段1803,1803-1等2筆；高雄市三民區義民段738等1筆；高雄市左營區菜公段2小段116,121等2筆；高雄縣鳳山市五甲段1280-6等1筆。上列土地帳面價值業經減除土地增值稅1,067,192仟元。

註2：中建大樓、台北廠共15筆、三重廠共51筆、花蓮二層樓房一棟、高雄市三民區義民段三層樓房一棟、高雄縣鳳山市五甲段四層樓房之第三層。

註3：包括新竹市港南段01160000~02地號等三筆、自由段08130000地號一筆、南投名間鄉赤水段08680000~01地號二筆、高雄新興區新興段一小段1554地號一筆及三民區大港段五小段08270000地號一筆。上列土地帳面價值115,181仟元，係原移轉土地帳面淨額115,249仟元減土地轉回帳面淨額68仟元。

註4：新竹市辦公大樓及宿舍等、高雄新興區及三民區房屋各一棟。

註5：為落實專業分工，有效提昇資產之經營效能及強化公司整體競爭力，母公司於民國九十二年十月十七日經董事會決議新設一百分之百持有之子公司，以作為受讓資產(土地及建築物)之承受公司，並由該子公司依公司法第185條暨企業併購法第27條之規定，以發行新股作為取得受讓資產之對價。



附表十二 轉投資公司處分不動產之金額達一億元以上：

處分之公司	財產名稱	交易日或事實發生日	原取得日期	帳面價值	交易金額	價款收取情形	處分(損)益	交易對象	與公司之關係	處分目的	價格決定之參考依據	其他約定事項
九十三年度 冠軍(股)公司	土地(註1)	93.1.6	62.12~83.5	\$ 115,181	\$ 115,181	-	-	味冠(股)公司	本公司百分之百持有之子公司	(註3)	換股合理性之專家意見書	-
	建築物(註2)	93.1.6	67.11~83.5	12,748	12,748	-	-	"	"	"	"	-
九十二年 度	無											

註1：包括新竹市港南段01160000~02地號等三筆、自由段08130000地號一筆、南投名間鄉赤水段08680000~01地號二筆、高雄新興區新興段一小段1554地號一筆及三民區大港段五小段08270000地號一筆。上列土地帳面價值115,181千元，係原移轉土地帳面淨額115,249千元減土地轉回帳面淨額68千元。

註2：新竹市辦公大樓及宿舍等、高雄新興區及三民區房屋各一棟。

註3：本公司為落實專業分工，有效提昇資產之經營效能及強化公司整體競爭力，於民國九十二年十月十七日經董事會決議新設百分之百持有之子公司，以作為受讓資產(土地及建築物)之承受公司，並由該子公司(味冠股份有限公司)依公司法第185條暨企業併購法第27條之規定，以發行新股作為取得受讓資產之對價。





## 五、最近年度經會計師查核簽證之母子公司合併財務報表

味王股份有限公司及其子公司合併財務報表會計師查核報告

受文者：味王股份有限公司及其子公司

味王股份有限公司（以下稱味王公司）及其子公司民國九十三年及九十二年十二月三十一日之合併資產負債表，暨民國九十三年及九十二年一月一日至十二月三十一日之合併損益表、合併股東權益變動表及合併現金流量表，業經本會計師查核竣事。上開合併財務報表之編製係管理階層之責任，本會計師之責任則為根據查核結果對上開合併財務報表表示意見。列入上開合併財務報表之西貢味王有限公司，其財務報表未經本會計師查核，而係由其他會計師查核，因此，本會計師對上開合併財務報表所表示之意見中，有關該子公司財務報表所列之金額及各項揭露性資訊，係依據其他會計師之查核報告。民國九十三年及九十二年十二月三十一日該子公司之資產總額分別計新台幣（以下同）408,492千元及490,775千元，分別占合併資產總額之6.27%及6.92%。而其民國九十三年度及九十二年度之營業收入淨額分別計926,181千元及906,341千元，分別占合併營業收入淨額之27.23%及30.01%。另民國九十三年及九十二年十二月三十一日之合併資產負債表採權益法評價之泰國味王有限公司等三家海外被投資公司，其財務報表未經本會計師查核，而係由其他會計師查核，該等被投資公司長期股權投資餘額分別計436,033千元及381,817千元，及民國九十三年度及九十二年度合併損益表中之投資損益分別計投資損失1,714千元及投資收益21,703千元，係根據該等被投資公司經其他會計師查核之財務報表認列。

本會計師係依照「會計師查核簽證財務報表規則」及一般公認審計準則規劃並執行查核工作，以合理確信財務報表有無重大不實表達。此項查核工作包括以抽查方式獲取財務報表所列金額及所揭露事項之查核證據、評估管理階層編製財務報表所採用之會計原則及所作之重大會計估計，暨評估財務報表整體之表達。本會計師相信此項查核工作及其他會計師之查核報告可對所表示之意見提供合理之依據。

依本會計師之意見，基於本會計師之查核結果及其他會計師之查核報告，第一段所述合併財務報表在所有重大方面係依照「證券發行人財務報告編製準則」及一般公認會計原則編製，足以允當表達味王公司及其子公司民國九十三年及九十二年十二月三十一日之合併財務狀況，暨民國九十三年及九十二年一月一日至十二月三十一日之合併經營成果與合併現金流量。

謹此報告

大中國際聯合會計師事務所

溫 明 郁 會計師

許 伯 彥 會計師

行政院金管會證期局核准簽證字號：

(91)台財證(六)字第 119104 號函及

(90)台財證(六)第 145560 號函

中 華 民 國 九 十 四 年 四 月 一 日



味王股份有限公司及其子公司  
合併資產負債表  
民國九十三年及九十二年十二月三十一日

單位：新台幣仟元

代碼	資 產	附 註	九十三年底		九十二年底(重編)		代碼	負 債 及 股 東 權 益	附 註	九十三年底		九十二年底(重編)	
			金 額	%	金 額	%				金 額	%	金 額	%
11-12	流動資產	二					21-22	流動負債	二				
1100	現 金	四(一)	\$ 129,577	1.99	\$ 133,916	1.89	2100	短期借款	四(八)	\$ 1,053,956	16.19	\$ 1,308,701	18.46
1110	短期投資淨額	四(二)	193,870	2.98	218,517	3.08	2110	應付短期票券	四(九)	-	-	44,832	0.64
1120	應收票據淨額	四(三)	140,639	2.16	98,956	1.40	2120	應付票據	五	35,720	0.55	25,092	0.35
1140	應收帳款淨額	四(三)	190,829	2.93	209,815	2.96	2140	應付帳款	五	203,374	3.12	234,687	3.31
1180	其他應收款-關係人	五	1,119	0.02	31	-	2160	應付所得稅	四(十六)	13,802	0.21	616	0.01
1210	存貨淨額	四(四)	396,810	6.09	973,802	13.74	2170	應付費用		103,727	1.59	177,505	2.50
1286	遞延所得稅資產-流動	四(十六)	35,656	0.55	23,595	0.33	2260	預收款項		30,245	0.46	379,386	5.35
1298	其他流動資產		28,323	0.43	35,020	0.49	2272	一年內到期長期負債	四(十)	4,320	0.07	16,320	0.23
	流動資產合計		<u>1,116,823</u>	<u>17.15</u>	<u>1,693,652</u>	<u>23.89</u>	2298	其他流動負債		13,629	0.21	37,010	0.52
								流動負債合計		<u>1,458,773</u>	<u>22.40</u>	<u>2,224,149</u>	<u>31.37</u>
14-	基金及長期投資	二、四(五)、十					24-	長期附息負債					
1421	長期股權投資(淨額)						2420	長期借款	四(十)	339,200	5.21	350,520	4.94
#####	採權益法之長期投資		483,891	7.43	429,136	6.05	2460	長期預收款		11,679	0.18	-	-
#####	採成本法之長期投資		82,041	1.26	83,233	1.18		長期附息負債合計		<u>350,879</u>	<u>5.39</u>	<u>350,520</u>	<u>4.94</u>
1425	預付長期投資款		30,331	0.47	-	-							
	基金及長期投資合計		<u>596,263</u>	<u>9.16</u>	<u>512,369</u>	<u>7.23</u>	25-28	其他負債					
15-16	固定資產淨額	二、四(六)、六					2510	土地增值稅準備	二、四(五)、四(六)	991,624	15.22	1,712,714	24.15
	成 本						2810	應計退休金負債	二、四(十一)	358,481	5.51	388,387	5.48
1501	土 地		224,040	3.44	506,312	7.14	2880	其他負債-其他	五	20,137	0.31	11,515	0.16
1521	房屋及建築		512,089	7.86	452,031	6.37		其他負債合計		<u>1,370,242</u>	<u>21.04</u>	<u>2,112,616</u>	<u>29.79</u>
1531	機器設備		1,213,616	18.64	1,227,252	17.31		負債總計		<u>3,179,894</u>	<u>48.83</u>	<u>4,687,285</u>	<u>66.10</u>
1551	運輸設備		94,294	1.45	95,945	1.35	3-	股東權益					
1561	生財器具		83,361	1.28	114,698	1.62	3100	股 本-每股面額十元	四(十二)	2,092,537	32.13	2,092,537	29.51
1620	出租資產		320,429	4.92	742,528	10.47	3110	普通股-額定240,000仟股 發行209,254仟股					
1681	什項設備		52,453	0.81	60,368	0.85	3200	資本公積	四(五)、四(十三)	36,154	0.56	13,984	0.20
15X8	重估增值		3,067,795	47.11	720,697	10.17	3220	資本公積-庫藏股		97,201	1.49	-	-
15XY	成本及重估增值合計		5,568,077	85.51	3,919,831	55.28	3230	資本公積-重估增值		779,681	11.97	59,265	0.84
15X9	減：累計折舊		(1,487,954)	(22.85)	(1,562,825)	(22.04)	3260	資本公積-長期投資					
1672	未完工程及預付設備款		28,602	0.43	7,358	0.10	3300	保留盈餘	四(十四)				
	固定資產淨額		<u>4,108,725</u>	<u>63.09</u>	<u>2,364,364</u>	<u>33.34</u>	3310	法定盈餘公積		15,404	0.24	5,393	0.08
17-	無形資產						3320	特別盈餘公積		108,661	1.67	115,758	1.63
1770	遞延退休金成本	二、四(十一)	171,253	2.63	209,296	2.95	3351	累積盈餘		207,270	3.18	100,115	1.41
18-	其他資產						3400	股東權益其他項目	二				
1810	閒置資產淨額	二、四(七)、六	468,623	7.20	2,220,386	31.31	3410	長期股權投資未實現跌價損失		(33,513)	(0.51)	(68,551)	(0.97)
1820	存出保證金		9,266	0.14	7,474	0.10	3420	累積換算調整數		(52,848)	(0.81)	(11,235)	(0.16)
1840	長期應收票據淨額		11,679	0.18	-	-	3510	庫藏股票	二、四(五)、四(十五)	(4,951)	(0.08)	(8,664)	(0.12)
1860	遞延所得稅資產-非流動	二、四(十六)	11,100	0.17	16,197	0.23	3610	少數股權	二	86,305	1.33	104,975	1.48
1888	其他什項資產	五	18,063	0.28	67,124	0.95		股東權益總計		<u>3,331,901</u>	<u>51.17</u>	<u>2,403,577</u>	<u>33.90</u>
	其他資產合計		<u>518,731</u>	<u>7.97</u>	<u>2,311,181</u>	<u>32.59</u>		承諾事項及或有事項	七及十				
	資 產 總 計		<u>\$ 6,511,795</u>	<u>100.00</u>	<u>\$ 7,090,862</u>	<u>100.00</u>		負 債 及 股 東 權 益 總 計		<u>\$ 6,511,795</u>	<u>#####</u>	<u>\$ 7,090,862</u>	<u>#####</u>

(參閱合併財務報表附註、附表及查核報告)

負責人：

經理人：

主辦會計：

味王股份有限公司及其子公司  
合併損益表  
民國九十三年及九十二年一月一日至十二月三十一日

單位：除每股盈餘為新台幣  
元外，餘係新台幣仟元

代碼	項 目	附 註	九十三年度		九十二年度	
			金 額	%	金 額	%
4000	營業收入淨額	二	\$ 3,400,732	100.00	\$ 3,020,440	100.00
5110	營業成本	二	2,648,529	77.88	2,386,013	79.00
5910	營業毛利		752,203	22.12	634,427	21.00
6000	營業費用		626,670	18.43	670,414	22.19
6900	營業利益(損失)		125,533	3.69	(35,987)	(1.19)
71-74	營業外收入及利益		218,277	6.42	413,414	13.69
7110	利息收入		15,199	0.45	16,131	0.53
7121	採權益法認列之投資收益		75,574	2.22	228,328	7.56
7130	處分固定資產利益		275	0.01	248	0.01
7140	處分投資利益		-	-	45,633	1.51
7240	短期投資市價回升利益		45,575	1.34	57,854	1.92
7480	其他收入		81,654	2.40	65,220	2.16
75-78	營業外費用及損失		142,068	4.18	266,657	8.83
7510	利息費用		32,935	0.97	66,788	2.21
7522	其他投資損失	四(二)、四(五)	34,464	1.01	76,011	2.52
7540	處分投資損失		25,130	0.74	12,688	0.42
7620	閒置資產折舊及跌價損失		114	-	5,464	0.18
7880	什項支出		49,425	1.46	105,706	3.50
7900	稅前利益		201,742	5.93	110,770	3.67
8110	所得稅(費用)利益	二、四(十六)	(7,020)	(0.21)	4,825	0.16
8900	綜合淨利		194,722	5.72	115,595	3.83
9400	少數股權損失		12,548	0.37	16,278	0.54
9600	合併淨利		\$ 207,270	6.09	\$ 131,873	4.37
	每股盈餘：	二、四(十七)	稅 前	稅 後	稅 前	稅 後
9710	綜合淨利		\$ 0.97	\$ 0.94	\$ 0.54	\$ 0.56
9742	每股少數股權損失		0.06	0.06	0.08	0.08
9750	每股合併盈餘		\$ 1.03	\$ 1.00	\$ 0.62	\$ 0.64
	假設子公司對本公司股票之投資 不視為庫藏股票時之擬制資料：					
	合併淨利		\$ 236,460	\$ 229,440	\$ 141,032	\$ 145,857
	每股合併盈餘		\$ 1.13	\$ 1.10	\$ 0.69	\$ 0.70

(參閱合併財務報表附註、附表及查核報告)

負責人：

經理人：

主辦會計：

味王股份有限公司及其子公司

合併股東權益變動表

民國九十三年及九十二年一月一日至十二月三十一日

單位：新台幣仟元

項 目	資 本 公 積				保 留 盈 餘			股 東 權 益 其 他 項 目				合 計
	股 本	庫 藏 股	重估增值	長期投資	法定盈餘公積	特別盈餘公積	累積盈餘	長期股權投資 未實現跌價損失	累積換算調整數	庫藏股票	少數股權	
民國九十二年一月一日餘額	\$ 2,092,537	\$ -	\$ -	\$ 59,265	\$ -	\$ -	\$ 89,393	\$ (123,384)	\$ (18,507)	\$ (12,916)	\$ 123,843	\$ 2,210,231
提列法定盈餘公積	-	-	-	-	5,393	-	(5,393)	-	-	-	-	-
提列特別盈餘公積	-	-	-	-	-	115,758	(115,758)	-	-	-	-	-
庫藏股調整	-	-	-	-	-	-	-	-	-	4,252	166	4,418
處分庫藏股票之資本公積	-	13,984	-	-	-	-	-	-	-	-	-	13,984
長期投資及少數股權累積換算調整數	-	-	-	-	-	-	-	-	7,272	-	(2,706)	4,566
長期股權投資未實現跌價損失調整	-	-	-	-	-	-	-	54,833	-	-	-	54,833
少數股權持股變動	-	-	-	-	-	-	-	-	-	-	(50)	(50)
九十二年度淨利	-	-	-	-	-	-	131,873	-	-	-	(16,278)	115,595
民國九十二年十二月三十一日餘額	\$ 2,092,537	\$ 13,984	\$ -	\$ 59,265	\$ 5,393	\$ 115,758	\$ 100,115	\$ (68,551)	\$ (11,235)	\$ (8,664)	\$ 104,975	\$ 2,403,577
提列法定盈餘公積	-	-	-	-	10,011	-	(10,011)	-	-	-	-	-
特別盈餘公積轉回累積盈餘	-	-	-	-	-	(7,097)	7,097	-	-	-	-	-
累積盈餘轉回彌補資本公積	-	-	97,201	-	-	-	(97,201)	-	-	-	-	-
庫藏股調整	-	-	-	-	-	-	-	-	-	3,713	160	3,873
處分庫藏股票之資本公積	-	22,170	-	-	-	-	-	-	-	-	-	22,170
長期投資及少數股權累積換算調整數	-	-	-	-	-	-	-	-	(41,613)	-	(6,715)	(48,328)
長期股權投資未實現跌價損失調整	-	-	-	-	-	-	-	35,038	-	-	-	35,038
按權益法認列被投資公司之資本公積	-	-	-	720,416	-	-	-	-	-	-	674	721,090
少數股權持股變動	-	-	-	-	-	-	-	-	-	-	(241)	(241)
九十三年度淨利	-	-	-	-	-	-	207,270	-	-	-	(12,548)	194,722
民國九十三年十二月三十一日餘額	\$ 2,092,537	\$ 36,154	\$ 97,201	\$ 779,681	\$ 15,404	\$ 108,661	\$ 207,270	\$ (33,513)	\$ (52,848)	\$ (4,951)	\$ 86,305	\$ 3,331,901

(參閱合併財務報表附註、附表及查核報告)

負責人：

經理人：

主辦會計：

味王股份有限公司及其子公司

合併現金流量表

民國九十三年及九十二年一月一日至十二月三十一日

單位：新台幣仟元

	九十三年度	九十二年度(重編)
營業活動之現金流量：		
合併淨利	\$ 207,270	\$ 131,873
調整項目：		
處分長短期投資(利益)損失淨額	25,130	(32,945)
折舊及各項攤提	81,161	85,312
備抵跌價損失減少	(41,635)	(3,620)
處分固定資產利益	275	(248)
存貨報廢損失	12,481	16,704
遞延退休金成本減少	38,043	39,556
應計退休金負債減少	(29,906)	(21,985)
備抵呆帳提列(轉列收入)	(6,457)	53,673
短期投資市價回升利益	(45,575)	(57,854)
依權益法認列之投資收益	(75,574)	(228,328)
依權益法評價之現金股利	80,347	342,766
依成本法認列之投資損失	34,464	62,456
應收票據(增加)減少	(41,683)	10,075
應收帳款減少	18,986	18,423
長期應收票據淨額增加	(11,679)	-
其他流動資產減少	5,609	2,744
存貨(增加)減少	555,923	(15,512)
遞延所得稅資產淨增加	(6,964)	(5,427)
應付票據及帳款增加(減少)	(20,685)	33,638
應付費用增加(減少)	(73,778)	86,706
其他流動負債增加(減少)	(359,336)	177,495
其他	4,212	(10,652)
營業活動之淨現金流入	<u>350,629</u>	<u>684,850</u>
投資活動之現金流量：		
應收關係人融資墊款增加	-	(10,531)
長短期投資淨增加	(26,298)	(111,181)
固定資產淨增加數	(27,460)	(64,203)
處分固定資產價款	462	902
存出保證金(增加)減少	(1,792)	17,334
遞延費用增加	(4,007)	(2,999)
投資活動之淨現金流出	<u>(59,095)</u>	<u>(170,678)</u>

(接次頁)

(承前頁)

融資活動之現金流量：

短期借款減少	(254,745)	(228,396)
應付短期票券減少	(44,832)	(75,047)
長期借款減少	(11,641)	(245,493)
其他負債減少	(10,551)	(814)
處分庫藏股價款	25,896	17,390
融資活動之淨現金流出	<u>(295,873)</u>	<u>(532,360)</u>

現金減少數	(4,339)	(18,188)
年初現金餘額	133,916	152,104
年底現金餘額	<u>\$ 129,577</u>	<u>\$ 133,916</u>

現金流量資訊之補充揭露：

支付利息	\$ 33,852	\$ 70,744
減：資本化利息	-	(11,110)
支付利息(不含資本化利息)	<u>\$ 33,852</u>	<u>\$ 59,634</u>

不影響現金流量之融資活動：

一年內到期長期負債	<u>\$ 4,320</u>	<u>\$ 16,320</u>
-----------	-----------------	------------------

(參閱合併財務報表附註、附表及查核報告)

負責人：

經理人：

主辦會計：



## 財務概況

味王股份有限公司及其子公司  
 合併財務報表附註  
 民國九十三年度及九十二年(重編)  
 (金額除另行說明者外，均以新台幣仟元為單位)

### 一、沿革及業務

味王股份有限公司原名「中國醱酵工業股份有限公司」，於民國四十八年四月成立並開始生產，民國六十八年五月更名為「味王股份有限公司」。主要營業項目為生產及銷售味精、醬油、速食麵、罐頭食品及飲料等暨住宅及大樓開發租售業、工業廠房開發租售業、投資興建公共建設業及洋菸酒類及飲料之進口及經銷。味王股份有限公司股票於民國五十二年經證券管理機關核准於台灣證券交易所上市。

本合併報表編製主體(以下稱本合併公司)除味王股份有限公司(以下稱本公司)外，尚包括：

公司名稱	設立地點	本公司直接及間接持股比例	
		九十三年底	九十二年底
冠軍股份有限公司	台灣	99.58%	99.48%
味冠股份有限公司	台灣	99.58%	99.48%
西貢味王有限公司	越南	65.00%	65.00%
台味股份有限公司	台灣	100.00%	100.00%

冠軍股份有限公司(以下稱冠軍公司)於民國六十二年八月九日成立，自民國六十三年七月開始營業，並於民國七十三年十月經證券管理機關核准股票公開發行，惟因應公司法第一五六條之修正，業於民國九十二年一月二十七日經證期局核准撤銷股票公開發行。主要營業項目為生產及銷售味精、罐頭食品及飲料等，冠軍公司董事會於民國八十四年十二月二十一日決議停止味精及罐頭之生產，目前為因應產品市場需求已委託美達食品工業公司加工生產食品罐頭，行銷系統則由本公司總經銷。

味冠股份有限公司(以下稱味冠公司)於民國九十二年十一月七日奉准設立，主要營業項目為住宅、大樓開發租售及工業廠房開發租售等業務。

西貢味王有限公司(以下稱西貢味王公司)於民國八十一年十月十六日經越南 State Committee for Cooperating and Investment 核准設立之中越合資企業，並於八十二年二月開始營業，主要營業項目為味精及速食麵之製造及銷售。

台味股份有限公司(以下稱台味公司)於民國九十二年十一月十日奉准設立，主要營業項目為住宅、大樓開發租售及工業廠房開發租售等業務。

### 二、重要會計政策之彙總說明

本合併財務報表採行之主要會計政策如下：



## 財務概況

### (一)合併報表編製原則

本公司直接或間接持有被投資公司普通股表決權超過百分之五十之長期股權投資，其總資產或營業收入達本公司各該項金額百分之十以上者，其財務報表予以編入合併財務報表。編製合併財務報表時，公司間重大之交易及其餘額，均已銷除。

本公司直接或間接持有表決權比例超過百分之五十之長期股權投資，除冠軍公司、西貢味王公司、台味公司及味冠公司外；森美工業股份有限公司(本合併公司表決權比率為80%)及薩摩亞味王有限公司(本合併公司表決權比率為100%)，因其個別總資產及營業收入均未達本公司總資產及營業收入之百分之十，故未予編入合併財務報表。又該等所有未達編入合併報表之子公司合計總資產及營業收入亦均未達本公司總資產及營業收入之百分之三十以上，依規定得免編製合併財務報表。

九十二年度本合併報表編製主體，原為本公司與冠軍公司及西貢味王公司等三家公司，九十三年度因台味公司及味冠公司之總資產分別達本公司及冠軍公司總資產金額百分之十以上，致九十三年度合併財務報表編製主體變動為本公司與冠軍公司、西貢味王公司、台味公司及味冠公司等五家公司，因編製主體變動業經重編九十二年度合併財務報表。

### (二)會計估計

本合併公司依照證券發行人財務報告編製準則及一般公認會計原則等規定編製財務報表時，對財務報表所列金額及或有事項，須作必要之衡量、評估與揭露，其中包括若干假設及估計之採用，惟該等假設及估計與實際結果可能有所差異。

### (三)流動與非流動之分類標準

用途未受限制之現金或約當現金，或為交易目的而持有，或短期間持有且預期於資產負債表日後十二個月內將變現，或在企業營業週期之正常營運過程中，預期將變現或備供出售或消耗之資產，為流動資產；不屬於流動資產者，為非流動資產。

須於資產負債表日後十二個月內清償，或因營業而發生預期將於企業營業週期之正常營業過程中清償之負債，為流動負債；不屬於流動負債者，為非流動負債。

### (四)營業週期

因營建工程營業週期通常長於一年，因是與工程相關之資產與負債，係按營業週期（約為二至五年）作為劃分流動與非流動之基準，其餘科目仍以一年為劃分基準。

### (五)短期投資

係購置國內上市權益證券及投資信託基金之受益憑證，取得時以成本為入帳基礎，出售時成本及出售損益係按加權平均法計算，年底並以總額比較





## 財務概況

按成本與市價孰低法評價。市價低於成本時，則提列備抵跌價損失，嗣後若市價回升，則在已提列之金額內予以沖回。股票股利不列為投資收益，僅列記股數增加，並按增加後之總股數計算每股成本。上市權益證券市價係以當年度最後一個月平均收盤價為準；投資信託基金市價，係以資產負債表日基金淨資產價值計算。

### (六)以外幣為準之交易事項

以外幣為準之交易事項(非遠期外匯買賣合約)，係按交易發生時之即期匯率入帳。外幣資產或負債實際收付結清時，因匯率變動所發生之兌換損失或盈益，列為收付年度之損益。外幣資產及負債之年底餘額，再按年底時之即期匯率予以換算調整，因而產生之兌換差額，作為當年度損益。

### (七)備抵呆帳

係就年底應收款項餘額及客戶情況，依據經驗及帳齡評估可能發生呆帳比率提列之。

### (八)存 貨

以成本為入帳基礎，按加權平均法計價，年底以成本與市價孰低法評價；倘有呆滯存貨並評估其呆滯損失。原、物料及在製品係以重置(製)成本為市價，製成品及商品採淨變現價值計價。比較成本與市價孰低法時，係採總額比較法計算。市價低於成本時，提列備抵存貨跌價損失，當市價回升時，則就已提列之備抵跌價損失內沖回。

地上權及建屋工程款列為在建工程，建造期間因建造房屋產生之借款利息予以資本化，列為在建工程成本。

地上權及建屋工程，於工程完工交屋時結算損益，有關完工交屋損益歸屬年度之認定，係以工程已完工達可交屋狀態且已實際交付房屋並完成所有權移轉之日期為準。若於資產負債日完成交屋或所有權移轉且於期後期間完成另一項時亦可提前認列該交屋損益。

工程已售未售成本之分攤，係採售價比例分攤。

### (九)長期股權投資

持有未上市上櫃股票列為長期股權投資。除對被投資公司具有重大影響力之長期股權投資，採權益法處理外，餘均採成本法處理。採用權益法時與被投資公司相互間交易之未實現損益，並予以消除。投資成本與股權淨值間之差額，按二十年以直線法攤銷。當該投資價值確已減損，且回復之希望甚小時，則調整其帳面價值，並認列跌價損失。取得股票股利不認列投資收益，僅註記股數增加，亦不增加投資帳面金額；股票出售時，其成本係按加權平均法計算。國外被投資公司外幣財務報表按現時匯率換算後所產生之兌換差額，按對該公司投資比率作為換算調整數，列於股東權益累積換算調整數項下。

子公司持有本公司之股票適用「庫藏股票會計處理準則」規定，視為庫



## 財務概況

藏股票，本公司按持股比例調整減列長期投資，並將庫藏股票作為股東權益之減項。本公司與被投資公司間相互投資之損益計算方式，亦採庫藏股票法。

### (十) 固定資產及非營業用資產

土地係按成本或成本加重估增值計價，土地以外之固定資產係以成本或成本加重估增值減累計折舊計價。非供營業使用之土地、建築物及機器設備等列為閒置資產，以成本及淨變現價值孰低為計價基礎。購置或擴建固定資產，於取得或完工前所支出之款項，所應負擔之利息予以資本化，計入固定資產成本。

重大之增添、改良及更新，作為資本支出，列入固定資產；零星更換及修理維護支出，則作為當年度費用，固定資產及非營業用資產報廢及出售時，其成本、重估增值及累計折舊均自帳上予以減除。若有處分固定資產損失及利益時，列為當年度損益。

固定資產及閒置資產辦理重估者，除增加重估資產之增值金額及將土地增值稅準備列入其他負債外，淨額則貸記資本公積。

固定資產折舊之提列係依照下列耐用年數，以直線法提列之：房屋及建築5至55年；機器設備5至15年；運輸設備5至10年；生財器具3至10年；出租資產4至51年；什項設備3至12年。固定資產重估增值之折舊，則依重估後剩餘耐用年限計算提列。耐用年數屆滿而仍繼續使用之固定資產，其殘值依估計使用年數，按原折舊方法繼續提列折舊至折足為止。

非供營業使用之折舊性資產按剩餘耐用年數計提之折舊，列為營業外支出。

### (十一) 職工退休基金

本公司及冠軍公司退休金係依財務會計準則公報第十八號「退休金會計處理準則」之規定處理，按精算結果認列退休金費用。未認列過渡性淨給付義務按十五年採直線法攤銷，退休金損益則按員工平均剩餘服務年數，採直線法攤銷。

最低退休金負債未超過未認列前期服務成本及未認列過渡性淨給付義務合計數時，借記「遞延退休金成本」，帳列無形資產。

實際支付退休金時，先由準備金撥付，若有不足，則先行沖轉應計退休金負債，再不足時，則列為支付年度費用。

西貢味王公司未訂定退休金辦法，當地政府法令亦無有關員工退休金之強制規定。

台味公司及味冠公司於九十二年度新設立，無正式僱用之專職員工，尚無退休金之適用。

### (十二) 少數股權

子公司之少數股權，於合併資產負債表內列為股東權益之項目，並以總數表達，不予區分股本、資本公積及保留盈餘。



## 財務概況

### (十三)收入、成本及費用

收入於獲利過程大部分已完成，且已實現或可實現時認列。相關成本配合收入於發生時承認。費用則依權責發生制於發生時認列為當年度費用。

### (十四)所得稅

本合併公司所得稅採跨期間所得稅分攤。將暫時性差異、年度虧損扣抵及投資抵減所產生之所得稅影響數認列為遞延所得稅資產，再評估其可實現性，認列相關備抵評價金額；而應課稅暫時性差異之影響數認列為遞延所得稅負債。遞延所得稅資產或負債依其相關資產或負債之分類劃分為流動或非流動項目，非與資產或負債相關者，則依預期回轉期間之長短劃分為流動或非流動項目。

以前年度所得稅之調整，列入調整年度之所得稅。

本公司、冠軍公司、台味公司及味冠公司每年度盈餘於翌年度股東會決議未作分配者，該未分配餘額將依稅法核算後按百分之十加徵所得稅，列為股東會決議盈餘保留年度之費用。

### (十五)每股合併盈餘

係就已發行之普通股股數按加權平均法計算，但以未分配盈餘及資本公積轉增資之股數，係追溯調整計算。

三、會計變動之理由及其影響：請參閱附註二、四(五)及十。

## 四、重要會計科目之說明

### (一)現金

	九十三年底	九十二年底(重編)
庫存現金	\$ 8,546	\$ 9,351
支票存款	11,094	34,651
活期存款	106,759	84,458
外匯存款	2,780	4,956
在途存款	398	500
合計	<u>\$ 129,577</u>	<u>\$ 133,916</u>

### (二)短期投資淨額

	九十三年底	九十二年底
基金	\$ 111,273	\$ 181,484
上市公司股票	108,268	108,279
減：備抵跌價損失	(25,671)	(71,246)
淨額	<u>\$ 193,870</u>	<u>\$ 218,517</u>



## 財務概況

上列短期投資於九十三年底及九十二年底按成本與市價孰低法評價認列回升利益分別為45,575仟元及57,854仟元。九十二年度上市公司遠森網路科技辦理減資，業按持股比例認列減資損失計72仟元。

### (三)應收款項淨額

	九十三年底	九十二年底
應收票據	\$ 142,059	\$ 99,956
減：備抵呆帳	(1,420)	(1,000)
淨 額	<u>140,639</u>	<u>98,956</u>
應收帳款	199,795	216,939
減：備抵呆帳	(8,966)	(7,124)
淨 額	<u>\$ 190,829</u>	<u>\$ 209,815</u>

### (四)存 貨

	九十三年底	九十二年底
製成品	\$ 165,452	\$ 190,453
在製品	72,579	68,317
原 料	92,872	94,892
物、燃料	37,589	31,224
商 品	27,807	16,944
在建工程	-	565,497
在途原物料	1,317	6,475
減：備抵存貨跌價損失	(806)	-
淨 額	<u>\$ 396,810</u>	<u>\$ 973,802</u>

九十三年底及九十二年底存貨之投保金額分別為273,076仟元及282,334仟元；另九十三年度及九十二年度上列在建工程利息資本化金額分別為0仟元及11,110仟元。

### (五)長期股權投資

被 投 資 公 司	九十三年底		九十二年底(重編)	
	金 額	持股%	金 額	持股%
採權益法評價者：				
泰國味王有限公司	\$ 375,991	48.66	\$ 360,068	48.66
印尼味王股份有限公司	-	49.00	-	49.00
泰國冠軍有限公司	60,042	49.00	21,749	49.00
薩摩亞味王有限公司	2,799	100.00	3,266	100.00
森美工業股份有限公司	45,059	80.00	44,053	80.00
小 計	<u>483,891</u>		<u>429,136</u>	

(接次頁)



## 財務概況

(承前頁)

採成本法評價者：

第一生技創投股份有限公司	25,000	6.25	25,000	6.25
力世創業投資股份有限公司	50,000	5.68	50,000	5.68
長生國際開發股份有限公司	4,000	2.42	4,000	2.42
惟達電股份有限公司	-	0.18	10,000	0.18
其他	3,041		4,133	-
小計	82,041		93,133	
減：備抵跌價損失	-		(9,900)	
淨額	82,041		83,233	
預付長期投資款	30,331		-	
合計	<u>\$ 596,263</u>		<u>\$ 512,369</u>	

1. 上列採權益法評價之長期股權投資及其相關投資損益，係依據被投資公司同期經會計師查核簽證之財務報表計算，其中泰國味王有限公司、泰國冠軍有限公司及印尼味王股份有限公司等三家被投資公司之財務報表，未經本會計師查核，而係由其他會計師查核，有關該等被投資公司財務報表所列之金額及各項財務揭露資訊，係依據其他會計師之查核報告。有關依權益法認列之長期投資損益情形，詳附表六。
2. 上列表決權比率未達20%之長期股權投資均按成本法評價，惟其中長生國際開發(股)公司因營業產生鉅額虧損及捷和建設公司業於九十二年上半年度辦理減資，其投資價值已減損，且回復之希望甚小，是以本合併公司於九十二年度認列跌價損失分別計59,000千元及3,384千元，另長生國際開發(股)公司並於九十三年上半年度辦理減資。又惟達電(股)公司因營業產生虧損，其投資價值亦已減損，且回復之希望甚小，是以本合併公司於九十三年度認列跌價損失計10,000千元。另台富公司因營業產生虧損，於九十三年上半年度辦理減增資，是以本合併公司於九十三年度認列跌價損失計2,294千元；九十二年底認列之長期投資評價結果產生之未實現長期股權投資損失為9,900千元，帳列股東權益減項。
3. 九十三年度及九十二年業按權益法認列被投資公司之長期投資評價結果產生之長期股權投資未實現跌價損失分別為33,513千元及58,651千元，帳列股東權益之減項。
4. 納入合併財務報表編製主體之子公司冠軍公司及上列採權益法評價之子公司森美公司因持有本公司股票，因是本公司依「庫藏股票會計處理準則」規定，視同庫藏股票處理，上述子公司分別於九十三年第一季及九十二年第四季出售部分本公司股票(截至九十二年底止，森美公司已全數出售)，本公司九十三年度及九十二年因上述交易依財務會計準則公報第三十號「庫藏股票會計處理準則」規定認列資本公積分別計22,170千元及13,984千元，九十



## 財務概況

三年底經重分類沖減帳列成本計38,464千元；沖減備抵跌價損失計33,513千元，又九十二年底經重分類沖減帳列成本分別計67,315千元及0千元；沖減備抵跌價損失分別計58,651千元及0千元。九十三年底及九十二年底上述交易沖減帳列淨額分別計4,951千元及8,664千元，均列為股東權益減項之庫藏股票。

5. 本公司為落實專業分工，有效提昇資產之經營效能及強化公司整體競爭力，於民國九十二年十月十七日經董事會決議新設一百分之百持有之子公司，以作為受讓資產(土地及建築物)之承受公司，並由該子公司(台味公司)依公司法第185條暨企業併購法第27條之規定，以發行新股作為取得受讓資產之對價。是項移轉資產議案本公司業於九十三年元月五日召開股東臨時會決議通過，並訂定土地及建築物移轉基準日為同年元月六日，移轉之土地及建築物帳面淨額為986,678千元(係土地1,985,274千元與建築物68,596千元減土地增值稅1,067,192千元後之淨額)，相對使長期股權投資等額增加(取得普通股82,223,152股，每股發行價格12元，總計986,678千元)。截至九十三年底止，上列相關土地及建築物移轉之程序業經全數提出申請，惟部分土地之移轉程序尚在審理中。

冠軍公司為落實專業分工，有效提昇資產之經營效能及強化公司整體競爭力，於民國九十二年十月十七日經董事會決議新設一百分之百持有之子公司，以作為受讓資產(土地及建築物)之承受公司，並由該子公司(味冠股份有限公司)依公司法第185條暨企業併購法第27條之規定，以發行新股作為取得受讓資產之對價。是項移轉資產議案冠軍公司業於九十三年元月五日召開股東臨時會決議通過，並訂定土地及建築物移轉基準日為同年元月六日，移轉之土地及建築物帳面淨額為127,997千元(包括土地691,394千元與建築物12,748千元減土地增值稅399,403千元及資產重估之資本公積176,742千元)，相對使長期股權投資等額增加(取得普通股10,666千股，每股發行價格12元，總計127,997千元)。惟冠軍公司於九十三年移轉予味冠公司之固定資產淨額，包括土地691,276千元(係原始金額691,394千元減轉回金額118千元後之淨額)與建築物淨額12,748千元。味冠公司受讓轉回部分，係因法令限制部分土地未能辦理移轉，因此改以收取現金為對價，此項交易方式變更相對調整轉回土地成本及重估增值計118千元、土地增值稅準備4千元及資本公積46千元。

上列事項，移轉公司之會計處理以原資產之帳面價值減負債後之淨額作為取得股權之成本，不認列交換利益，受讓公司亦以移轉公司原資產及負債之帳面價值作為取得資產及負債之成本，並以二者淨額為基礎，面額部分作為股本，超過面額部分則作為資本公積。

6. 列入本合併財務報表編製主體之台味公司及冠軍公司百分之百持有之子公司味冠公司，因配合土地稅法第三十三條修正，辦理土地移轉登記時享有土



## 財務概況

地增值稅減徵百分之五十之規定，因而將減徵之土地增值稅轉列資本公積，金額分別計560,586千元及160,504千元，本公司按權益法相對認列，使本公司之長期股權投資及資本公積-長期投資合計增加720,416千元，其餘674千元列入本合併公司少數股權之調整項目。

7. 上列採權益法評價之長期股權投資薩摩亞味王有限公司，依其章程規定得予進行期中分配，因是本公司於九十三年度及九十二年獲配現金股利分別計80,061千元及342,489千元，另本公司於九十三年度及九十二年獲配泰國冠軍有限公司現金股利分別計286千元及277千元，均作為長期股權投資之減項。
8. 本公司於九十三年八月十七日簽訂擬增加轉投資泰國暹羅酒精出口股份有限公司之股東協議書，預計投資147,000仟泰銖以取得49%之股權。截至九十三年年底止，本公司業已投資30,331千元(37,118仟泰銖折合)，帳列預付長期投資款項下。

### (六) 固定資產

項 目	成本及重估增值	累計折舊	未折減餘額
九十三年底			
土 地	\$ 3,267,881	\$ -	\$ 3,267,881
房屋及建築	519,031	221,906	297,125
機器設備	1,223,619	1,041,998	181,621
運輸設備	95,395	86,540	8,855
生財器具	84,874	78,870	6,004
出租資產	325,318	17,728	307,590
未完工程及預付設備款	28,602	-	28,602
其他設備	54,461	40,912	13,549
減：備抵評價損失	(2,502)	-	(2,502)
淨 額	\$ 5,596,679	\$ 1,487,954	\$ 4,108,725
九十二年底			
土 地	\$ 1,177,842	\$ -	\$ 1,177,842
房屋及建築	489,074	232,732	256,342
機器設備	1,237,255	1,019,560	217,695
運輸設備	97,046	87,238	9,808
生財器具	116,212	108,113	8,099
出租資產	742,528	68,788	673,740
未完工程及預付設備款	7,358	-	7,358
其他設備	62,376	46,394	15,982
減：備抵評價損失	(2,502)	-	(2,502)
淨 額	\$ 3,927,189	\$ 1,562,825	\$ 2,364,364



## 財務概況

- 1.本公司及冠軍公司歷年來固定資產、閒置資產及出租資產，依土地公告現值及營利事業資產重估辦法辦理資產重估，重估增值總額於減除土地增值稅後之淨額貸記資本公積，重估增值淨額為1,398,471仟元，該等資本公積經歷年轉增資、彌補本公司及冠軍公司虧損並扣除屬少數股權權益部分及九十三年度以累積盈餘轉回彌補資本公積97,201仟元後，截至九十三年底及九十二年底止，本合併公司重估增值之資本公積金額分別為273,943仟元及176,742仟元。
- 2.上列固定資產於九十三年底及九十二年底投保金額分別約為355,160仟元及362,829仟元。
- 3.本公司九十三年度移轉予台味公司之固定資產淨額，包括土地573,024仟元及出租土地338,907仟元與房屋8,667仟元及出租房屋29,352仟元。
- 4.截至九十三年底及九十二年底止，上列固定資產分別提供抵押擔保情形，請參閱附註六。

### (七)閒置資產

項 目	九十三年底	九十二年底
土 地	\$ 383,369	\$ 2,132,121
房屋及建築	98,280	204,067
機器設備	7,469	7,469
生財器具	27	27
什項設備	120	120
減：累計折舊	(20,250)	(81,391)
備抵閒置損失	(392)	(42,027)
淨 額	\$ 468,623	\$ 2,220,386

- 1.本公司九十三年度移轉予台味股份有限公司之閒置資產淨額，包括土地1,073,342仟元及房屋30,578仟元。
- 2.上列閒置資產於九十三年底及九十二年底投保金額分別約為72,340仟元及73,414仟元。
- 3.截至九十三年底及九十二年底止，上列閒置資產提供抵押擔保情形，請參閱附註六。

### (八)短期借款

項 目	九十三年底	九十二年底
信用借款	\$ 89,605	\$ 227,815
抵押借款	957,801	1,074,336
味王職委會借款	6,550	6,550
合 計	\$ 1,053,956	\$ 1,308,701





## 財務概況

1.九十三年底及九十二年底上列借款之利率分別為1.85%~6.00%及1.797%~6.00%。

2.有關提供擔保情形，請參閱附註六。

### (九)應付短期票券

保證或承兌機構	九十三年底	九十二年底
合作金庫	\$ -	\$ 45,000
台新國際商業銀行	-	-
減：短期票券未攤銷折價	-	(168)
淨 額	\$ -	\$ 44,832

1.九十二年底應付短期票券之利率為2.03%，業於93年3月8日到期。

2.有關提供擔保情形，請參閱附註六。

### (十)長期借款

借 款 內 容	九十三年底	九十二年底
擔保借款	\$ 343,520	\$ 347,840
信用借款	-	19,000
減：一年內到期	(4,320)	(16,320)
淨 額	\$ 339,200	\$ 350,520

1.九十三年底及九十二年底上列借款利率分別為2.10%~2.675%及2.00%~3.33%。

2.有關提供擔保情形，請參閱附註六。

### (十一)員工退休金

本公司及冠軍公司退休辦法適用於正式僱用之專職員工，每月分別按給付薪資之8.7%及7%提撥退休金，九十三年度及九十二年度提撥至中信局專戶存儲之退休金分別為21,958仟元及25,269仟元。經精算結果，本合併公司退休金相關資訊揭露如下：

1.淨退休金成本所用之精算假設如下：

	九十三年底	九十二年底
折 現 率	3.50%	3.50%
未來薪資水準增加率	3.00%	3.00%
退休基金資產預期投資報酬率	2.50%	3.50%

2.淨退休金成本組成項目：

	九十三年度	九十二年度
服務成本	\$ 21,215	\$ 22,005
利息成本	16,745	18,421
退休基金資產預期報酬	(431)	(525)

(接次頁)



## 財務概況

(承前頁)

	九十三年度	九十二年度
過渡性淨給付義務攤銷數	28,997	32,047
退休金損失攤銷數	3,155	3,976
縮減或清償利益	(8,987)	(7,109)
淨退休金成本合計	<u>\$ 60,694</u>	<u>\$ 68,815</u>

3. 退休基金提撥狀況與帳列應計退休金負債調節如下：

	九十三年底	九十二年底
給付義務		
既得給付義務	\$ 187,043	\$ 202,812
非既得給付義務	<u>172,786</u>	<u>190,015</u>
累積給付義務	359,829	392,827
未來薪資增加之影響數	<u>124,318</u>	<u>118,704</u>
預計給付義務	484,147	511,531
退休基金資產公平價值	<u>(7,180)</u>	<u>(9,897)</u>
提撥狀況	476,967	501,634
未認列過渡性淨給付義務	(177,392)	(216,113)
未認列退休金損益	(112,347)	(106,430)
補列之應計退休金負債	<u>171,253</u>	<u>209,296</u>
應計退休金負債	<u>\$ 358,481</u>	<u>\$ 388,387</u>

4. 既得給付	<u>\$ 227,475</u>	<u>\$ 246,887</u>
---------	-------------------	-------------------

### (十二)股 本

本公司股本總額為2,400,000仟元，分為240,000仟股，每股面額10元，均為普通股。民國九十三年底實收股本2,092,537仟元，按同一面額分為209,253,762股。

本公司股票來源明細如下：

項 目	九十三年底
原始認股及現金增資	\$ 537,762
盈餘轉增資	944,163
資本公積轉增資	563,439
特別公積轉增資	47,173
合 計	<u>\$ 2,092,537</u>



## 財務概況

### (十三)資本公積

資本公積之內容如下：

項 目	九十三年底	九十二年底
資本公積-庫藏股交易	\$ 36,154	\$ 13,984
資本公積-資產重估增值	97,201	-
資本公積-長期投資		
被投資公司資產重估增值	779,681	59,265
合 計	<u>\$ 913,036</u>	<u>\$ 73,249</u>

以資產重估增值之資本公積彌補虧損者，以後年度如有盈餘，除依公司法之規定分配外，應先將該項盈餘轉回重估增值之資本公積，在原撥補數額未全部轉回前，盈餘不得分派股息或作其他用途。截至九十二年底止，本公司資產重估增值資本公積彌補歷年虧損而未轉回之金額計814,829千元，經於九十三年股東常會決議轉回97,201千元，另本公司移轉予台味公司之土地曾辦理重估，惟本公司於移轉前業將此部分資產重估之資本公積彌補虧損計457,584千元，依經濟部九十三年二月二十日經商字第〇九三〇二〇一六六八〇號函釋規定，原對本公司盈餘分配之限制，應隨重估資產一併移轉予台味公司。因此，截至九十三年十二月三十一日止，本公司資產重估增值資本公積彌補歷年虧損而未轉回之金額計260,044千元。

### (十四)盈餘分配

1. 依據本公司章程規定，每年盈餘除先依法繳納稅款及彌補以往年度虧損後，應分配如下：

(1) 提撥法定公積金百分之十及依證券交易法規定應提列之特別盈餘公積。

(2) 如尚有盈餘，連同上一年度累積未分配盈餘提撥百分之五十以上按下列方式分派之，惟此項盈餘提供分派之比率及股東現金股利之比率，得視當年度實際獲利及資金狀況，經董事會決議通過後報股東會決議調整之：

① 員工紅利百分之二。

② 董事、監察人酬勞金百分之五。

③ 股東股利百分之九十三，其中現金股利不得低於股利總數之百分之十，但現金股利每股若低於0.2元得不予發放，得改以股票股利發放。

依照公司法規定，法定盈餘公積除彌補虧損及撥充資本外不得使用；惟撥充資本時，以公司無虧損且此項公積已達實收資本總額百分之五十，並以撥充其半數為限。

有關盈餘之分派於翌年股東常會時決議，並於決議之年度入帳。

2. 本公司九十三年度盈餘分配議案，截至會計師查核報告日止，尚未經董事會通過，有關董事會通過擬議及股東會決議盈餘分派情形，請至台灣證券交易



## 財務概況

所之「公開資訊觀測網站」查詢。

3.本公司上年度(九十二年度)並無分配員工紅利及董監事酬勞，故不適用員工紅利及董監事酬勞相關資訊之揭露。

4.截至九十三年底止，本公司之未分配盈餘包括：

八十七年度以後未分配盈餘(兩稅合一後) \$ 207,270

截至九十三年底止，股東可扣抵稅額帳戶餘額為1,242仟元，占九十三年底未分配盈餘之比率約為0.60%。本公司得分配股東之可扣抵稅額，應以股利或盈餘分配日之股東可扣抵稅額帳戶之餘額為計算基礎，因是本公司股東受配九十三年度盈餘時，所適用之稅額扣抵比率，尚需調整盈餘分配日前，本公司依所得稅法規定可能產生之各項可扣抵稅額，惟由於本公司尚需依證券交易法規定提列特別盈餘公積及歷年以資產重估增值資本公積彌補虧損而未轉回之金額計260,044仟元，是以雖九十三年度營業產生盈餘，惟實際尚無盈餘可供分配。

本公司九十三年度預計盈餘分配之稅額扣抵比率為6.20%，九十二年度實際盈餘分配所適用之稅額扣抵比率為0.61%。

### (十五)庫藏股票

收回原因	持有之公司	期初股數	本期減少	期末股數
<u>九十三年底</u>				
子公司持有本公司股票，視同庫藏股	冠軍(股)公司	3,500仟股	1,500仟股	2,000仟股
<u>九十二年底</u>				
子公司持有本公司股票，視同庫藏股	冠軍(股)公司	5,049仟股	1,549仟股	3,500仟股
子公司持有本公司股票，視同庫藏股	森美工業(股)公司	78仟股	78仟股	-

納入合併財務報表編製主體之子公司冠軍公司，截至九十三年底及九十二年底止持有本公司股票，每股帳面價值均為19.34元，每股市價分別為10.86元及11.043元。

### (十六)所得稅

1.本公司、冠軍公司及台味公司民國九十三年度及九十二年度，依稅前淨利考慮各該年度存在之永久性差異及暫時性差異後，本公司及冠軍公司並無課稅所得額，台味公司九十三年度則計有課稅所得額8,807仟元，應納所得稅費用計2,192仟元，另本公司九十二年度及冠軍公司九十一年度之未分配盈餘經計算後須依法加徵百分之十稅款，於扣除所得稅抵減後，九十三年度及九十二年度應納所得稅費用分別計11,650仟元及616仟元；又民國九十三年度及九十二年度對於遞延所得稅資產評價結果及調整所得稅估計差額，因而產生所得稅利益分別為6,822仟元及5,441仟元；另西貢味王公司民國九十三年度及九十二年度估計所得稅費用均為0元，依此本合併公司民國九十三年度及九十二年度所得稅費用及利益分別為7,020仟元及4,825仟元。



## 財務概況

2. 茲列有關所得稅(費用)利益估列明細如下：

	九十三年度	九十二年度
本公司遞延所得稅資產增加	\$ 6,964	\$ 5,427
本公司以前年度所得稅估計差額	(142)	14
本公司未分配盈餘加徵10%稅款	(11,650)	-
冠軍公司未分配盈餘加徵10%稅款	-	(616)
台味公司應納營利事業所得稅	(2,192)	-
所得稅(費用)利益	<u>\$ (7,020)</u>	<u>\$ 4,825</u>

3. 遞延所得稅資產項目如下：

	九十三年底	九十二年底
流動：		
呆帳費用超限	\$ 17,937	\$ 17,415
虧損扣抵	26,567	17,500
其他	242	-
小計	44,746	34,915
減：備抵評價	(9,090)	(11,320)
淨額	<u>35,656</u>	<u>23,595</u>
非流動：		
未實現退休金	47,413	45,298
虧損扣抵	-	71,733
投資抵減	-	9,452
其他	8,087	8,017
小計	55,500	134,500
減：備抵評價	(44,400)	(118,303)
淨額	<u>11,100</u>	<u>16,197</u>
淨遞延所得稅資產	<u>\$ 46,756</u>	<u>\$ 39,792</u>

4. 本公司及冠軍公司營利事業所得稅結算申報案件，業經稅捐稽徵機關核定至九十一年度止。

### (十七) 每股合併盈餘

	九十三年度	九十二年度
合併淨利	<u>207,270千元</u>	<u>131,873千元</u>
發行在外加權平均股數	<u>207,254仟股</u>	<u>205,754仟股</u>
每股合併盈餘		
— 稅前	<u>1.03元</u>	<u>0.62元</u>
— 稅後	<u>1.00元</u>	<u>0.64元</u>



## 財務概況

### (十八) 用人、折舊、折耗及攤銷費用

功能別 性質別	九十三年度			九十二年度		
	屬於營業成本	屬於營業費用	合計	屬於營業成本	屬於營業費用	合計
用人費用						
薪資費用	\$ 198,766	\$ 269,254	\$ 468,020	\$ 222,710	\$ 311,089	\$ 533,799
勞健保費用	12,725	17,274	29,999	13,944	25,073	39,017
退休金費用	25,129	35,565	60,694	28,589	40,226	68,815
折舊費用	73,017	4,190	77,207	69,338	6,374	75,712
攤銷費用	1,221	618	1,839	594	168	762

### 五、關係人交易事項

#### (一) 關係人之名稱及關係

關係人名稱	與本公司之關係
森美工業股份有限公司	本公司採權益法評價之被投資公司
印尼味王股份有限公司	本公司採權益法評價之被投資公司
泰國冠軍有限公司	本公司採權益法評價之被投資公司
泰國味王有限公司	本公司採權益法評價之被投資公司
暹羅酒精出口股份有限公司	本公司簽訂股東協議書預計取得49% 股權之被投資公司
王慶汽車股份有限公司	本公司採權益法評價之被投資公司 (業於91年間辦理解散事宜，惟尚未 完成清算程序)

#### (二) 與關係人間之重大交易事項

##### 1. 進貨

(1) 交易金額未達100,000仟元者：

關係人	九十三年度		九十二年度	
	金額	佔營業 成本%	金額	佔營業 成本%
森美工業(股)公司	\$ 83,465	8.25	\$ 82,536	3.46
其他關係人	521	0.05	-	-
合計	\$ 83,986	8.30	\$ 82,536	3.46

進貨價格：雙方依市場價格訂定，與一般交易無重大差異。

付款條件：依本合併公司付款政策決定付款期間，與一般非關係人交易並無重大差異。

(2) 交易金額達100,000仟元以上者：無。



## 財務概況

2.本合併公司九十三年度及九十二年度與關係人間資金融通情形，請詳附表一。

3.本合併公司九十三年度及九十二年度與關係人背書保證情形，請詳附表二。

### 4.重大債權債務餘額

(1)交易金額未達100,000仟元者：

項 目	關 係 人	九十三年底		九十二年底	
		金 額	%	金 額	%
其他應收款					
一關係人	印尼味王(股)公司等	\$ 1,119	100.00	\$ 31	0.15
其他什項資產	印尼味王(股)公司	86,590	26.66	72,389	20.54
減：備抵呆帳	印尼味王(股)公司	(86,590)	(26.66)	(72,389)	(20.54)
	王慶汽車(股)公司	41,045	12.64	41,045	11.65
減：備抵呆帳	王慶汽車(股)公司	(41,045)	(12.64)	(41,045)	(11.65)
應付票據及帳款	森美工業公司	11,993	5.02	15,507	5.97
其他負債-遞延貸項	印尼味王(股)公司	1,957	100.00	2,818	24.47

(2)交易金額達100,000仟元者：詳附表六說明。

### 5.其 他

交易對象	交易事項	九十三年度	九十二年度
印尼味王公司	利息收入	\$ 14,201	\$ 14,626
森美工業公司	利息收入	-	710
印尼味王公司	佣金收入	338	212
泰國味王公司	佣金收入	81	560

### 6.租賃事項

交易對象	交易事項	九十三年度	九十二年度
森美工業公司	租金收入	\$ 73	\$ 5,400

上列租金之決定，係由租賃雙方參酌一般租金水準議定，於交付貨款時從中扣抵。

7.財產交易：請參閱附註四(五)、四(六)及四(七)之說明。

### 8.合併母子公司間已沖銷之重大交易事項

沖銷科目	借方金額	貸方金額	備 註
民國九十三年度			
股東權益	2,208,927		沖銷長期投資科目及子公司之股東權益、合併借項攤提沖銷。
長期投資		(2,122,422)	
其他負債-少數股權		(86,505)	
長期投資	38,465		庫藏股交易-子公司期末持有母公司股票。
其他負債-少數股權	200		
長期投資未實現			
跌價損失		(38,665)	
(接次頁)			



## 財務概況

(承前頁)	借方金額	貸方金額	備註
沖銷科目			
流動負債	6,888		沖銷母子公司間之債權債務。
流動資產		(6,888)	
其他負債	4,223		沖銷母子公司間順逆流交易。
銷貨收入	118,142		
租金收入	16,747		
佣金收入	2,809		
權利金收入	4,100		
其他收入	290		
股東權益	2,573		
固定資產		(4,223)	
銷貨成本		(124,654)	
退休金費用		(280)	
租金支出		(16,757)	
佣金支出		(2,809)	
存貨		(161)	
閒置資產淨額	460,156		合併公司閒置資產重分類。
出租資產淨額		(460,156)	
民國九十二年度			
股東權益	\$ 541,692	\$	沖銷長期投資科目及子公司之股東權益、合併借項攤提沖銷。
長期投資		(436,357)	
其他負債-少數股權		(105,335)	
長期投資	67,315		庫藏股交易-子公司期末持有
其他負債-少數股權	360		母公司股票。
長期投資未實現 跌價損失		(67,675)	
流動負債	15,906		沖銷母子公司間之債權債務。
流動資產		(15,906)	
利息收入	2,306		資金融通往來交易之沖銷。
利息費用		(2,306)	
其他負債	5,540		沖銷母子公司間順逆流交易。
銷貨收入	135,355		
租金收入	1,022		
佣金收入	4,159		
股東權益	3,795		
其他資產		(831)	
固定資產		(4,709)	
銷貨成本		(138,353)	
租金支出		(1,022)	
佣金支出		(4,159)	
存貨		(797)	





## 財務概況

### 六、質押之資產

本合併公司下列資產業已提供各金融機構作為各項借款及購貨履約保證金額之擔保品，其明細資料如下：

擔保資產	內 容	九十三年底	九十二年底
存貨－在建工程	地上權	\$ -	\$ 595,497
固定資產及閒置資產	土地、建築物	3,680,001	3,680,852
合 計		\$ 3,680,001	\$ 4,276,349

### 七、承諾事項及或有事項

截至九十三年底及九十二年底，本合併公司之承諾及或有負債如下：

- (一)已開立未使用之信用狀金額約為21,425千元及21,089千元。
- (二)對外背書保證金額均為30,000千元，參閱附表二。
- (三)因開立信用狀額度及進貨之存出保證票據分別計110,000千元及148,520千元；另收取之存入保證票據分別計71,456千元及75,230千元。

### 八、重大之災害損失：無

### 九、重大之期後事項

印尼味王公司依據印尼三安集團(印尼味王之印方股東)與本公司於九十四年元月簽定之重建協議書，約定由台、印雙方股東以對印尼味王之債權，依持股比例部分轉為資本額，以改善財務結構，初期增資金額為美金3,000,000元，本公司依持股比例計算債權轉增資之金額為美金1,470,000元。印尼味王公司於九十四年三月，經當地主管機關(Capital Investment Coordinating Board)核准變更額定股本由美金1,000萬元增加至美金2,000萬元。因此本公司於九十四年二月貸與印尼味王公司美金50萬元之資金。

### 十、其 他

#### (一)金融商品之相關資訊

	九十三年底		九十二年底	
	帳面價值	公平價值	帳面價值	公平價值
<b>金融資產</b>				
公平價值與帳面價值相等之				
金融資產	\$ 1,252,297	\$ 1,252,297	\$ 1,173,604	\$ 1,173,604
<b>金融負債</b>				
公平價值與帳面價值相等之				
金融負債	1,740,297	1,740,297	2,157,657	2,157,657
應計退休金負債	358,481	476,967	388,387	501,634



## 財務概況

- 1.短期金融商品中屬現金、短期投資淨額、應收票據、應收帳款淨額、其他應收款、預付款項、短期借款、應付短期票券、應付票據、應付帳款及應付費用等；因為此類商品到期日甚近，其帳面價值應屬估計公平價值之合理基礎，以帳面價值為準；短期投資之公平價值取以各基金期末參考淨值或平均收盤價為準。
- 2.長期股權投資淨額如有市場價格可循時，則以此市價為公平價值。若無市場價格可供參考時，則依財務或其他資訊估計公平價值；本公司長期股權投資淨額之帳面價值與公平價值相當。
- 3.長期借款以其預期現金流量(含應付利息)之折現值估計公平價值。折現率則以本公司所能獲得類似條件(相近之到期日)之借款利率為準
- 4.應計退休金負債係以退休金精算報告之提撥狀況為其公平價值。

### (二)其他說明事項

- 1.本公司所產製蘆筍露等果汁飲料因添加香料之故，遭財政部中區國稅局補徵貨物稅約66,329千元，本公司提起再審之訴經最高行政法院判決駁回，惟本公司已對該判決提出再審之訴。截至查核日止，是項再審之訴尚在審理中。本公司基於穩健原則，已於民國八十九年度自行估列損失約計79,888千元。
- 2.有關遭人質疑「帳外盈餘」等事項，本公司曾於民國八十年度調整泰國味王有限公司持股數及持股比例時，以泰國味王有限公司八十年底股東權益為基準調整增加累積盈餘及投資收益，惟對於民國八十年度以後是否有帳外盈餘，茲有三十三位股東聯名向法院聲請選派檢查人調查及另由檢察官偵查上訴中。台灣台北地方法院裁定選派之檢查人，於九十二年六月十八日向法院提出檢查人補充報告，法院迄未有任何裁定指示。
- 3.本公司於九十一年三月以王慶汽車及其董事怠於及時向法院聲請破產，致本公司債權受有損害，因而對王慶汽車及其董事提起民事損害賠償，請求王慶汽車及其董事應連帶賠償給付本公司二百萬元(本項訴訟之最低請求金額)及至清償日止之法定利息，嗣對王慶汽車董事提民法第五百三十五條及第五百四十四條追加之訴，是案業經最高法院裁定本公司抗告駁回。有關應收王慶汽車之債權計41,045千元，本公司基於穩健原則，分別於九十年度及八十九年度認列呆帳損失計1,045千元及40,000千元。王慶汽車業於91年間辦理解散事宜，有關上列應收債權，將視王慶汽車結清算事宜辦理情形處理之，截至查核日止，據王慶汽車清算人函覆表示，由於王慶汽車對外所負債務無法確定，無從辦理分配，俟所負債務確定後，即得依申報債權總額比例分配。
- 4.本公司九十二年度有許光陽等十三人請求給付退休金事件，是案經台灣台北地方法院審理結果，其中計有11人係判決本公司敗訴，本公司九十三年度已依法提起上訴，是案現由台灣高等法院審理中。依律師意見陳述，是案本公司應有勝訴之可能。



## 財務概況

5. 本公司九十三年度有葉秋練請求給付退休金事件，是案由台灣台北地方法院審理中。依律師意見陳述，是案本公司應有勝訴之可能。
6. 本公司九十三年度與許俊文間請求損害賠償等事件，業經台灣高等法院判決本公司敗訴，本公司及監察人已依法向最高法院提起上訴，截至查核日止，仍在審理中。

### (三)編製主體變動重編財務報表

九十三年度因編製主體變動，業經重編九十二年度合併財務報表，九十二年度列入合併財務報表之台味公司及味冠公司，其資本額未達3,000萬元，係依各該公司自結財務報表認列。是項重編對九十二年度合併淨利無影響，惟九十二年底現金及長期股權投資分別增加及減少2,000千元。

## 十一、附註揭露事項

### (一)本合併公司重大交易事項相關資訊：

1. 民國九十三年度及九十二年度資金貸與他人：請參閱附表一
2. 民國九十三年度及九十二年度為他人保證背書：請參閱附表二
3. 民國九十三年度及九十二年度期末持有有價證券情形：請參閱附表三
4. 民國九十三年度及九十二年度累積買入或賣出同一有價證券之金額達一億元以上：無
5. 民國九十三年度及九十二年度取得不動產之金額達一億元以上：請參閱附表四
6. 民國九十三年度及九十二年度處分不動產之金額達一億元以上情形：請參閱附表五
7. 民國九十三年度及九十二年度與關係人進、銷貨之金額達一億元以上：無
8. 民國九十三年度及九十二年度應收關係人款項達一億元以上：請參閱附表六
9. 民國九十三年及九十二年從事衍生性金融商品交易：無

### (二)本合併公司直、間接具控制力之被投資公司資訊：

1. 民國九十三年度及九十二年度對被投資公司具有控制能力者應揭露被投資公司資訊：請參閱附表七
2. 民國九十三年度及九十二年度資金貸與他人：請參閱附表八
3. 民國九十三年度及九十二年度為他人背書保證：無
4. 民國九十三年度及九十二年度期末持有有價證券情形：無
5. 民國九十三年度及九十二年度累積買入或賣出同一有價證券之金額達一億元以上：無
6. 民國九十三年度及九十二年度取得不動產之金額達一億元以上：無
7. 民國九十三年度及九十二年度處分不動產之金額達一億元以上：無
8. 民國九十三年度及九十二年度與關係人進、銷貨達一億元以上：無



## 財務概況

9.民國九十三年度及九十二年應收關係人款項達一億元以上：無

10.民國九十三年度及九十二年從事衍生性金融商品交易：無

(三)大陸投資資訊：無。

### 十二、部門別財務資訊

(一)產業別資訊：本公司主要從事生產及銷售味精、醬油、速食麵、罐頭及飲料等食品之單一產業業務。

(二)地區別資訊：本公司並無國外營運部門。

(三)外銷銷貨資訊：本公司九十三年度及九十二年之外銷貨收入分別為173,318千元及156,416千元。

(四)重要客戶資訊：本公司並無對單一客戶營業收入占損益表收入金額10%之情形。



## 附表一 資金貸與他人：

單位：新台幣仟元

編號	資金貸與他人者 公司名稱	貸與對象	往來科目	對個別對象資金 貸與限額(註一)	本期 最高餘額	期末餘額	利率區間	資金貸與 原因	提列備抵 呆帳金額	擔保品		業務往來 金額	資金貸與總限 額(註二)
										名稱	價值		
1	九十三年度 本合併公司	印尼味王 公司	其他什項資產	\$ 266,339	\$ 178,133	\$ 166,215	8.00%	業務往來	\$ 155,774	印尼味王 股票12,000 股		-	
	合計					\$ 166,215							\$ 1,065,354
1	九十二年度 本合併公司	印尼味王 公司	其他什項資產	\$ 311,709	\$ 182,438	\$ 178,080	8.00%	業務往來	\$ 142,464	印尼味王 股票12,000 股		-	
2	"	森美工業 (股)公司	其他應收款- 關係人	311,709	15,000	-	4.5%~ 7.50%	"	-			進貨 82,536	
	合計					\$ 178,080							\$ 1,246,836

(註一)：依本公司資金貸與他人作業程序規定，本公司資金貸與個別對象金額以不超過本公司資產總額之百分之五為限，並不得超逾貸與企業(本公司)淨值之百分之四十。

(註二)：依本公司資金貸與他人作業程序規定，本公司資金貸與他人總金額以不超過本公司資產總額之百分之二十為限。



附表二 為他人背書保證：

單位：新台幣仟元

編號	背書保證者 公司名稱	被背書保證對象		對單一企業 背書保證之 限額(註一)	本期最高 背書保證 餘額	期 末 背書保證 餘 額	以財產擔 保之背書 保證金額	累計背書保證 金額占最近期 財務報表淨值 之比率	背書保證 最高限額 (註二)
		公司名稱	與本公司之關係						
1	九十三年度 本合併公司	森美工業公司	直接持有普通股股權超過百分之五十之子公司	\$1,065,354	\$ 30,000	\$ 30,000	-	0.92%	\$ 1,598,031
1	九十二年度 本合併公司	森美工業公司	直接持有普通股股權超過百分之五十之子公司	\$ 1,246,836	\$ 30,000	\$ 30,000	-	1.31%	\$ 1,870,255

(註一)：依本公司之背書保證辦法規定，對單一企業之背書保證金額以不超過本公司總資產之百分之二十為限。

(註二)：依本公司之背書保證辦法規定，背書保證金額以不超過本公司總資產之百分之三十為限。



附表三之一 期末持有有價證券情形—九十三年底

單位：新台幣仟元

持有之公司	有價證券種類及名稱	與有價證券發行人之關係	帳列科目	期		末		備註
				股數(仟股)	帳面金額	持股比例	市價	
本合併公司	股票							
	國泰金控	無	短期投資	700	\$ 27,191	0.008%	\$ 44,100	
	台新金控	"	"	4,782	62,038	0.100%	139,477	
	新光金控	"	"	1,072	18,878	0.043%	31,722	
	光寶電子	"	"	1	22	-	23	
	遠森科技	"	"	52	139	0.008%	863	
	受益憑證				108,268		216,185	
	匯豐中小基金	"	短期投資	2,318	30,150	-	12,102	
	台灣富貴基金	"	"	100	1,000	-	1,839	
	國際金龍基金	"	"	2,000	20,000	-	9,540	
	保德信元富新世紀基金	"	"	2,000	20,050	-	8,620	
	日盛高科技基金	"	"	2,000	20,033	-	9,300	
	永昌新銳星基金	"	"	2,000	20,040	-	9,300	
	小計				111,273		50,701	
	合計				219,541		\$ 266,886	
減：備抵跌價損失淨額				(25,671)				
				\$ 193,870				



附表三之二 期末持有有價證券情形—九十三年底

單位：新台幣仟元

持有之公司	有價證券種類及名稱	與有價證券發行人之關係	帳列科目	期 末				備註
				股數 (仟股)	帳面金額	持股比例	市價	
本合併公司	股票							
	森美工業(股)公司	本公司採權益法評價之被投資公司	"	8,000	\$ 45,059	80.00%	\$ 45,498	
	印尼味王(股)公司	"	"	49	-	49.00%	-	
	泰國味王有限公司	"	"	204	375,991	48.66%	375,991	
	泰國冠軍有限公司	"	"	98	60,042	49.00%	60,042	
	薩摩亞味王有限公司	"	"	50	2,799	100.00%	2,799	
	暹羅酒精出口(股)公司	本公司簽訂股東協議書預計取得49%股權之被投資公司	預付投資款	-	30,331	-	-	
	第一生技創投(股)公司		長期投資	2,500	25,000	6.25%	17,181	
	力世創業投資(股)公司		"	5,000	50,000	5.68%	56,034	
	長生國際開發(股)公司		"	3,150	4,000	2.42%	2,626	
	惟達電(股)公司		"	500	-	0.18%	-	
	其他		"		3,041			
	合計				596,263			
減：備抵跌價損失淨額				-				
				\$ 596,263				





附表三之三 本合併公司期末持有有價證券情形—九十二年底

單位：新台幣仟元

持有之公司	有價證券種類及名稱	與有價證券發行人之關係	帳列科目	期		末		備註	
				股數(仟股)	帳面金額	持股比例	市價		
本合併公司	股票								
	國泰金控	無	短期投資	700	\$ 27,191	0.008%	\$ 36,260		
	台新金控	"	"	4,500	62,038	0.110%	115,647		
	新光金控	"	"	1,000	18,878	0.043%	21,970		
	光寶電子	"	"	1	22	-	23		
	遠森科技	"	"	46	139	0.008%	707		
	其他	"	"	-	11	-	-		
	受益憑證					108,279		174,607	
	匯豐店頭五十基金	"	短期投資	2,318	30,150	-	11,360		
	富邦富邦基金	"	"	500	5,000	-	3,525		
	建弘價值基金	"	"	2,000	20,000	-	14,240		
	台灣富貴基金	"	"	100	1,000	-	2,079		
	新光摩天基金	"	"	2,000	20,040	-	13,080		
	統一大滿貫基金	"	"	2,000	20,000	-	10,960		
	國際金龍基金	"	"	2,000	20,000	-	10,500		
	保德信元富新世紀基金	"	"	2,000	20,050	-	9,240		
	荷銀光華基金	"	"	363	5,171	-	4,296		
	日盛高科技基金	"	"	2,000	20,033	-	9,820		
	永昌新銳星基金	"	"	2,000	20,040	-	9,280		
	小計				181,484		98,380		
	合計					289,763		\$ 272,987	
減：備抵跌價損失					(71,246)				
淨					\$ 218,517				



附表三之四 本合併公司期末持有有價證券情形—九十二年底(重編)

單位：新台幣仟元

持有之公司	有價證券種類及名稱	與有價證券發行人之關係	帳列科目	期 末				備 註
				股數(仟股)	帳 面 金 額	持 股 比 例	市 價	
本合併公司	股 票							
	森美工業(股)公司	本公司採權益法評價之被投資公司	長期投資	8,000	\$ 44,053	80.00%	\$ 44,770	
	泰國味王有限公司	"	"	204	360,068	48.66%	360,068	
	印尼味王(股)公司	"	"	49	-	49.00%	-	
	泰國冠軍有限公司	"	"	98	21,749	49.00%	21,749	
	薩摩亞味王有限公司	"	"	50	3,266	100.00%	3,266	
	第一生技創投(股)公司		"	2,500	25,000	6.25%	22,423	
	力世創業投資(股)公司		"	5,000	50,000	5.68%	53,389	
	長生國際開發(股)公司		"	6,300	4,000	2.42%	3,097	
	惟達電(股)公司		"	500	10,000	0.18%	-	
	其 他		"		4,133			
合 計						522,269		
減：備抵跌價損失						(9,900)		
淨 額						\$ 512,369		



附表四 轉投資公司取得不動產之金額達一億元以上：

單位：新台幣仟元

取得之公司	財產名稱	交易日或事實發生日	原取得日期	帳面價值	交易金額	價款支付情形	交易對象	與公司之關係	取得目的	價格決定之參考依據	其他約定事項
九十三年度 台味(股)公司	土地(註1)	93.1.6	93.1.6	\$ 918,082	\$ 918,082	-	味王(股)公司	對本公司採權益法評價之母公司	(註5)	換股合理性之專家意見書	-
	建築物(註2)	93.1.6	93.1.6	68,596	68,596	-	味王(股)公司	"	"	"	-
味冠(股)公司	土地(註3)	93.1.6	93.1.6	115,181	115,181	-	冠軍(股)公司	對本公司採權益法評價之母公司	(註5)	換股合理性之專家意見書	-
	建築物(註4)	93.1.6	93.1.6	12,748	12,748	-	冠軍(股)公司	"	"	"	-
九十二年度	無										

註1：包括台北市中山區中山段3小段128,129地號等2筆；台北縣樹林市味王段454-462,464,466-483,490-496,498-505,530,652-657,663-672等62筆；三重市二重埔段中興小段170-0000,171-0001~2,200-0001,202-0000~1,202-0003~5,203-0002,203-0005,0009,0010,0011,213-0001~3,217-0000等18筆；花蓮民德段375,389等2筆；宜蘭五結鄉大吉段593-1,594-2等2筆；南投中興段1803,1803-1等2筆；高雄市三民區義民段738等1筆；高雄市左營區菜公段2小段116,121等2筆；高雄縣鳳山市五甲段1280-6等1筆。上列土地帳面價值業經減除土地增值稅1,067,192仟元。

註2：中建大樓、台北廠共15筆、三重廠共51筆、花蓮二層樓房一棟、高雄市三民區義民段三層樓房一棟、高雄縣鳳山市五甲段四層樓房之第三層。

註3：包括新竹市港南段01160000~02地號等三筆、自由段08130000地號一筆、南投名間鄉赤水段08680000~01地號二筆、高雄新興區新興段一小段1554地號一筆及三民區大港段五小段08270000地號一筆。上列土地帳面價值115,181仟元，係原移轉土地帳面淨額115,249仟元減土地轉回帳面淨額68仟元。

註4：新竹市辦公大樓及宿舍等、高雄新興區及三民區房屋各一棟。

註5：為落實專業分工，有效提昇資產之經營效能及強化公司整體競爭力，母公司於民國九十二年十月十七日經董事會決議新設一百分之百持有之子公司，以作為受讓資產(土地及建築物)之承受公司，並由該子公司依公司法第185條暨企業併購法第27條之規定，以發行新股作為取得受讓資產之對價。



附表五之一 處分不動產之金額達一億元以上：

單位：新台幣仟元

處分之公司	財產名稱	交易日或事實發生日	原取得日期	帳面價值	交易金額	價款收取情形	處分(損)益	交易對象	與公司之關係	處分目的	價格決定之參考依據	其他約定事項
九十三年度 味王(股)公司	土地(註1)	93.1.6	49.4~79.8	\$ 918,082	\$ 918,082	-	-	台味(股)公司	本公司百分之百持有之子公司	(註3)	換股合理性之專家意見書	-
	建築物(註2)	93.1.6	52.9~81.3	68,596	68,596	-	-	"	"	"	"	-
九十二年度	無											

註1：包括台北市中山區中山段3小段128,129地號等2筆；台北縣樹林市味王段454-462,464,466-483,490-496,498-505,530,652-657,663-672等62筆；三重市二重埔段中興小段170-0000,171-0001~2,200-0001,202-0000~1,202-0003~5,203-0002,203-0005,0009,0010,0011,213-0001~3,217-0000等18筆；花蓮民德段375,389等2筆；宜蘭五結鄉大吉段593-1,594-2等2筆；南投中興段1803,1803-1等2筆；高雄市三民區義民段738等1筆；高雄市左營區菜公段2小段116,121等2筆；高雄縣鳳山市五甲段1280-6等1筆。上列土地帳面價值業經減除土地增值稅1,067,192仟元。

註2：中建大樓、台北廠共15筆、三重廠共51筆、花蓮二層樓房一棟、高雄市三民區義民段三層樓房一棟、高雄縣鳳山市五甲段四層樓房之第三層。

註3：本公司為落實專業分工，有效提昇資產之經營效能及強化公司整體競爭力，於民國九十二年十月十七日經董事會決議新設百分之百持有之子公司，以作為受讓資產(土地及建築物)之承受公司，並由該子公司(台味股份有限公司)依公司法第185條暨企業併購法第27條之規定，以發行新股作為取得受讓資產之對價。



附表五之二 處分不動產之金額達一億元以上：

單位：新台幣仟元

處分之公司	財產名稱	交易日或事實發生日	原取得日期	帳面價值	交易金額	價款收取情形	處分(損)益	交易對象	與公司之關係	處分目的	價格決定之參考依據	其他約定事項
九十三年度 冠軍(股)公司	土地(註1)	93.1.6	66.10~77.1	\$ 115,181	\$ 115,181	-	-	味冠(股)公司	本公司百分之百持有之子公司	(註3)	換股合理性之專家意見書	-
	建築物(註2)	93.1.6	64.5~82.6	12,748	12,748	-	-	"	"	"	"	-
九十二年度	無											

註1：包括新竹市港南段01160000~02地號等三筆、自由段08130000地號一筆、南投名間鄉赤水段08680000~01地號二筆、高雄新興區新興段一小段1554地號一筆及三民區大港段五小段08270000地號一筆。上列土地帳面價值115,181千元，係原移轉土地帳面淨額115,249千元減土地轉回帳面淨額68千元。

註2：新竹市辦公大樓及宿舍等、高雄新興區及三民區房屋各一棟。

註3：為落實專業分工，有效提昇資產之經營效能及強化公司整體競爭力，母公司於民國九十二年十月十七日經董事會決議新設一百分之百持有之子公司，以作為受讓資產(土地及建築物)之承受公司，並由該子公司依公司法第185條暨企業併購法第27條之規定，以發行新股作為取得受讓資產之對價。



附表六 應收關係人款項達一億元以上：

單位：新台幣仟元

帳列應收款項之公司	交易對象	關係	應收關係人款項餘額	週轉率	逾期應收關係人款項		應收關係人款項期後收回或沖轉金額	提列備抵呆帳金額
					金額	處理方式		
九十三年度 本合併公司	印尼味王(股)公司	採權益法評價之被投資公司	其他什項資產 -其他應收款 (含應收利息 86,590仟元) \$ 252,805	-	-	-	-	\$ 242,364
九十二年度 本合併公司	印尼味王(股)公司	採權益法評價之被投資公司	其他什項資產 -其他應收款 (含應收利息 72,389仟元) \$ 250,469	-	-	-	-	\$ 214,853



附表七之一 對被投資公司具有控制能力者應揭露被投資公司資訊—九十三年度

單位：新台幣仟元

投資公司名稱	被投資公司名稱	所 在 地	主要營業項目	原始投資金額		本公司持有			被投資公司 本期損益	本公司認列之 投資損益	備註
				本期期末	上期期末	股數(仟股)	比 率	帳 面 金 額			
本合併公司	森美工業(股)公司	台北縣三重市重新路5段650號	包裝材料及容器之 印刷、製造及買賣	\$ 75,033	\$ 75,033	8,000	80.00%	\$ 45,059	\$ 909	\$ 1,006	
	印尼味王(股)公司	Wisma Budi, Lt. 7 Suite 701, Jl. H.R. Rasuna Said, Kav C-6 Jakarta, Indonesia	味精之製造與銷售	134,760	134,760	49	49.00%	-	(47,705)	(36,086)	
	泰國味王有限公司	20 <sup>th</sup> Fl.KSL Tower, 503, Sriayudhya Rd., Bangkok, Thailand	味精之製造與銷售	233,090	233,090	204	48.66%	375,991	70,252	34,185	
	泰國冠軍有限公司	20 <sup>th</sup> Fl KSL Tower, 503, Sriayudhya Rd., Bangkok, Thailand	味精之製造與銷售	65,351	24,632	98	49.00%	60,042	381	187	
	薩摩亞味王有限公司	Offshore Chambers, P.O.Box 217, A	一般投資公司	1,741	1,741	50	100.00%	2,799	76,282	76,282	
合 計								\$ 483,891		\$ 75,574	



附表七之二 對被投資公司具有控制能力者應揭露被投資公司資訊—九十二年度

單位：新台幣仟元

投資公司名稱	被投資公司名稱	所 在 地	主要營業項目	原始投資金額		本 公 司 持 有			被投資公司 本期損益	本公司認列之 投資損益	備 註
				本期期末	上期期末	股數(仟股)	比 率	帳 面 金 額			
本 合 併 公 司	森美工業(股)公司	台北縣三重市重新路5段650號	包裝材料及容器之 印刷、製造及買賣	\$ 79,982	\$ 79,982	8,000	80.00%	\$ 45,053	\$ 3,536	\$ 1,780	庫藏股交易認列 投資損失429仟元
	泰國味王有限公司	20 <sup>th</sup> Fl.KSL Tower, 503, Sriayudhya Rd., Bangkok, Thailand	味精之製造與銷售	233,090	24,981	204	48.66%	360,068	43,937	21,380	
	印尼味王(股)公司	Wisma Budi, Lt. 7 Suite 701, Jl. H.R. Rasuna Said, Kav C-6 Jakarta, Indonesia	味精之製造與銷售	134,760	134,760	49	49.00%	-	-	-	
	泰國冠軍有限公司	20 <sup>th</sup> Fl KSL Tower, 503, Sriayudhya Rd., Bangkok, Thailand	味精之製造與銷售	24,632	24,632	98	49.00%	21,749	660	323	
	薩摩亞味王有限公司	Offshore Chambers,P.O.Box 217,Apia,Samoa	一般投資公司	1,741	1,741	50	100.00%	3,266	204,845	204,845	
	台 味 ( 股 ) 公 司	台北市中山北路2段79號6樓	住宅、大樓、工業 廠房開發租售及不 動產買賣、租賃等	1,000	-	100	100.00%	1,000	-	-	
合 計								\$ 431,136		\$ 228,328	





附表八 轉投資公司－資金貸與他人：

單位：新台幣仟元

編號	資金貸與他人者公司名稱	貸與對象	往來科目	本期最高餘額	期末餘額	利率區間	資金貸與原因	提列備抵呆帳金額	擔保品		對個別對象資金貸與限額	資金貸與總限額
									名稱	價值		
	<u>九十三年度</u>											
1	泰國冠軍有限公司	NEW KWANG SOON LEE SNGAR CO., LTD.	其他流動資產	\$ 34,007	\$ -	4.50%	有短期融通資金必要 (營業週轉)	-	-	-	-	-
1	泰國冠軍有限公司	CHANTABURI STARCH CO., LTD.	其他流動資產	32,220	32,220	3.00%	有短期融通資金必要 (營業週轉)	-	-	-	-	-
2	泰國味王有限公司	KSL Information Technology Center Company	其他資產	8,297	8,297	5.00%	有短期融通資金必要 (營業週轉)	-	-	-	-	-
	<u>九十二年度</u>											
1	泰國冠軍有限公司	NEW KWANG SOON LEE SNGAR CO., LTD.	其他什項資產	22,888	22,888	4.50%	有短期融通資金必要 (營業週轉)	-	-	-	-	-



## 財務概況

六、公司及其關係企業最近年度及截至年報刊印日止，如有發生財務週轉困難情事，對本公司財務狀況之影響：無。



## 陸、財務狀況及經營結果之檢討 分析與風險事項

### 一、財務狀況

#### 財務狀況比較分析

項目	年度	九十三年度	九十二年度	差異	
				金額	%
流動資產		854,379	1,450,193	(595,814)	(41.08)
固定資產		1,586,271	2,091,352	(505,081)	(24.15)
其他資產		208,715	1,812,996	(1,604,281)	(88.49)
<b>資產總額</b>		<b>5,326,770</b>	<b>6,234,182</b>	<b>(907,412)</b>	<b>(14.56)</b>
流動負債		1,144,779	1,897,452	(752,673)	(39.67)
長期負債		320,000	320,000	-	-
其他負債		616,395	1,718,128	(1,101,733)	(64.12)
<b>負債總額</b>		<b>2,081,174</b>	<b>3,935,580</b>	<b>(1,854,406)</b>	<b>(47.12)</b>
股本		2,092,537	2,092,537	-	-
資本公積		913,036	73,249	839,787	1,146.48
保留盈餘		331,335	221,266	110,069	49.75
<b>股東權益總額</b>		<b>3,245,596</b>	<b>2,298,602</b>	<b>946,994</b>	<b>41.20</b>

說明：

1. 流動資產減少，主要係本年度信義計劃區開發案大部分於本年度認列相關收入及成本，使在建工程存貨減少所致。
2. 固定資產減少，主要係本年度移轉土地、建築物及出租資產予子公司台味(股)公司所致。
3. 其他資產減少，主要係本年度移轉閒置資產予子公司台味(股)公司所致。
4. 流動負債減少，主要係本年度償還銀行短期借款、應付費用減少及預收房屋款減少所致。
5. 其他負債減少，主要係本年度因移轉土地予子公司台味(股)公司，相關之土地增值稅準備亦一併移轉而減少所致。
6. 資本公積增加，主要係(1)採權益法評價之子公司台味(股)公司與冠軍(股)公司百分之百持有之子公司味冠(股)公司因配合土地稅法第三十三條修正，辦理土地移轉登記時享有土地增值稅減徵百分之五十之規定，因而將減徵之土地增值稅轉列資本公積，本公司按權益法相對認列資本公積。(2)本公司之子公司處分其持有之本公司股票，本公司乃依財務會計準則公報第三十號「庫藏股票會計處理準則」規定認列資本公積及(3)本年度經股東會決議通過，以累積盈餘轉回彌補資本公積所致。
7. 保留盈餘增加主要係本年度淨利增加所致。
8. 本年度資產、負債及股東權益之變動，使本公司九十三年度之負債比率降低及財務結構因而改善。



## 二、經營結果

### 經營結果之檢討與分析

單位：新台幣仟元

項目	年度	九十三年度		九十二年度		增(減)金額	變動比率%
		小計	合計	小計	合計		
營業收入總額			2,495,593		2,150,642	344,951	16.04
減：銷貨退回			16,459		21,077	(4,618)	(21.91)
銷貨折讓			21,271		21,796	(525)	(2.41)
營業收入淨額			2,457,863		2,107,769	350,094	16.61
營業成本			1,826,184		1,578,697	247,487	15.68
營業毛利			631,679		529,072	102,607	19.39
加(減)：未實現利益			503		(503)	1,006	200.00
營業毛利淨額			632,182		528,569	103,613	19.60
營業費用			483,100		527,782	(44,682)	(8.47)
推銷費用	372,065			415,647			
管理及總務費用	98,417			105,368			
研發費用	12,618			6,767			
營業利益			149,082		787	148,295	18,843.07
營業外收入及利益			172,696		357,270	(184,574)	(51.66)
利息收入	14,302			17,867			
投資收益淨額	44,370			217,740			
處分固定資產利益	1,591			2,941			
處分投資利益	-			1,866			
短期投資市價回升利益	45,575			57,854			
其他收入	66,858			59,002			
營業外費用及損失			109,680		231,625	(121,945)	(52.65)
利息費用	25,863			58,951			
其他投資損失	12,294			62,456			
處分投資損失淨額	22,016			118			
閒置資產折舊及跌價損失	114			4,821			
什項支出	49,393			105,279			
稅前淨利			212,098		126,432	85,666	67.76
所得稅(費用)利益			(4,828)		5,441	(10,269)	(188.73)
本期淨利			207,270		131,873	75,397	57.17

註1：最近二年度增減比例變動分析說明：

- (1)營業利益增加約18,843.07%，主要係因信義計劃區開發案之影響及營業費用減少所致。
- (2)營業外收入及利益減少約51.66%，主要係本年度認列被投資公司相關投資收益較上年度減少約173,370仟元及短期投資市價回升利益較上年度減少約12,279仟元所致。
- (3)營業外費用及損失減少約52.65%，主要係利息費用減少約33,088仟元、其他投資損失減少約50,162仟元及什項支出減少約55,886仟元所致。
- (4)所得稅費用增加，主要係本年度應付未分配盈餘加徵10%稅款增加所致。
- (5)綜合上述影響，使本年度淨利較上年度增加及變動分別為75,397仟元及57.17%。



## 財務狀況及經營結果之檢討分析與風險事項

註2：公司主要營業內容改變之原因：

本年度主要營業增加洋菸酒及飲料之進口及經銷項目。

註3：預期未來一年度銷售數量及其依據與公司預期銷售數量得以持續成長或衰退之主要影響因素：

本公司食品事業部預期94年度之銷售數量及營業收入將維持與本年度大致相當，並無重大變動。

### (二)營業毛利變動分析：不適用

## 三、現金流量

### 現金流量分析

單位：新臺幣仟元

期初現金 餘額	全年來自營 業活動淨現 金流量	全年現金 流出量	現金剩餘 (不足)數額	現金不足額 之補救措施	
				投資計劃	理財計劃
105,508	276,850	306,731	75,627		

1.本年度現金流量變動情形分析：

(1)營業活動：營業活動之淨現金流入為 276,850 仟元，主要係來自本年度之淨利及現金股利。

(2)投資活動：投資活動之淨現金流出為 46,254 仟元，主要係為減少短期投資、增加長期投資致產生之淨現金流出。

(3)融資活動：融資活動之淨現金流出為 260,477 仟元，主要係償還銀行借款。

2.現金不足額之補救措施及流動性分析：不適用

3.未來一年現金流動性分析：

單位：新臺幣仟元

期初現金餘額	全年來自營 業活動淨現 金流量	全年現金 流出量	現金剩 餘(不足) 數額	現金不足額 之補救措施	
				投資計劃	理財計劃
75,627	111,980	148,362	39,245		



## 四、最近年度重大資本支出對財務業務之影響

### (一) 本公司最近二年度及未來五年度重大資本支出之運用情形及資金來源：

單位：新台幣仟元

計 劃 項 目	實際或預期之資金來源	實際或預期完工日期	所需資金總額	實 際 或 預 定 資 金 運 用 情 形						
				九十二年度	九十三年度	九十四年度	九十五年度	九十六年度	九十七年度	九十八年度
長期股權投資										
－泰國味王有限公司	自 有 款	92	208,109	208,109	-	-	-	-	-	-
－台味股份有限公司	土地及建築物	93	(註 3)	-	-	-	-	-	-	-
－印尼味王(股)公司	其 他 應 收 款	94	46,526	-	-	46,526	-	-	-	-
－暹羅酒精出口(股)公司	借 款	95	120,435	-	30,331	90,104	-	-	-	-
房地										
－信義計劃區營建案	借款及預收款	實際完工 92	273,335	282,678	(9,343)	-	-	-	-	-

### (二) 預計可能產生收益：

1. 本公司對泰國味王有限公司之投資預益，主要係計劃汰舊換新機器設備，以節省電力成本，亦可提高味精之產量，創造更高之投資利益。
2. 本公司基於多角化經營之考量下，與新光合纖公司及恆昌開發公司共同合作信義計劃區開發不動產出售，本公司之稅前利益為 78,770 仟元。
3. 本公司為落實專業分工，有效管理資產之經營效能及強化公司整體競爭力，由台味股份有限公司為受讓資產(土地及建築物)之承受公司，並由其依公司法第 185 條暨企業併購法第 27 條之規定，以發行新股作為取得受讓資產之對價。
4. 印尼味王公司依據印尼三安集團(印尼味王之印方股東)與本公司於九十四年元月三十一日簽定之重建協議書，約定由台、印雙方股東以對印尼味王之債權，依持股比例部分轉為資本額，以改善財務結構，初期增資金額為美金 3,000,000 元，本公司依持股比例計算債權轉增資之金額為 46,526 仟元(美金 1,470,000 元折合)。
5. 本公司於九十三年八月十七日簽訂擬增加轉投資泰國暹羅酒精出口股份有限公司之股東協議書，預計投資 147,000 仟泰銖以取得 49%之股權。截至九十三年底止，本公司業已投資 30,331 仟元(37,118 仟泰銖折合)，帳列預付長期投資款項下，是項投資預計於九十五年六月份開始量產。



## 五、最近年度轉投資政策、其獲利或虧損之主要原因、改善計劃及未來一年投資計劃

- (一)最近年度(93)未有轉投資金額超過實收資本額百分之五者。
- (二)93 年度對泰國冠軍公司現金增資，共投入 40,715 仟元，與 CHANTABURI STARCH 合資樹薯粉廠生產薯粉，提供給泰國味王公司作為生產味精之原料；另增加轉投資泰國暹羅酒精出口股份有限公司，以生產酒精及經營相關聯業務為主，股本為參億泰銖，持股比例 49%，截至 93 年底止已投資 30,331 仟元(37,118 仟泰銖折合)，帳列預付長期投資款，預計於 95 年下半年開始量產。

## 六、風險事項

### (一)最近年度及截至年報刊印日止，利率、匯率變動、通貨膨脹情形對公司損益之影響及未來因應措施

最近年度央行為維持金融市場穩定及寬鬆貨幣政策，市場利率大致處於低檔之格局，對本公司降低利息支出有相當助益。

93 年度受到國際美元匯率巨幅震盪影響，新臺幣兌換美元匯率升貶互見，本公司進、出口外匯部分相抵後，匯兌損益對本公司之損益並無重大影響。

本公司將隨時密切注意利率、匯率變動及通貨膨脹對本公司損益之影響並及時提出適當之避險措施。

### (二)最近年度及截至年報刊印日止，從事高風險、高槓桿投資、資金貸與他人、背書保證及衍生性商品交易之政策、獲利或虧損之主要原因及未來因應措施

最近本公司除對轉投資森美工業股份有限公司做融資背書保證外，另資金貸與轉投資印尼味王股份有限公司美金 525 萬元，九十四年二月並增貸美金 50 萬元之資金；此外本公司並無從事任何高風險、高槓桿投資及衍生性商品等交易，相關政策執行除審慎評估、定期回報及控管外，本公司另訂『取得及處分資產處理程序』、『資金貸與他人作業程序』、『背書保證作業程序』等規範以茲遵循。



(三) 最近年度及截至年報刊印日止，未來研發計劃及預計投入之研發費用

94 年度 研發計劃	完成進度	須再投入 之經費	預計完成 時間	未來影響研發成 功之主要因素	備註
速食麵	6 項計畫中產品 已結案，完成 75 %。	無需追加	94 年 12 月	口味接受度及市 場發展趨勢	包含乾麵、 碗麵、袋麵 等 6 項產品
調理食品	6 項計畫中產品 準備上市，另三 項已結案。	無需追加	94 年 12 月	口味接受度及市 場發展趨勢	原計畫研發 6 種口味
速食湯	1 項產品準備上 市，完成 50%。	無需追加	94 年 12 月	口味接受度及市 場發展趨勢	原計畫研發 2 種口味
飲料	1 項計畫中產品 均已結案。	無需追加	94 年 12 月	口味接受度及市 場發展趨勢	原計畫研發 3 種口味
醬油	紅麴薄鹽醬油研 發完成。	無需追加	94 年 12 月	口味接受度及市 場發展趨勢	原計畫研發 1 種健康訴 求之醬油

(四) 最近年度及截至年報刊印日止，國內外重要政策及法律變動對公司財務業務之影響及因應措施：

公司經營管理階層隨時注意國內外重要政策及法律變動，並尋求專業單位提供建議並規劃因應措施(目前並無重大影響)。

(五) 最近年度及截至年報刊印日止，科技改變及產業變化對公司財務業務之影響及因應措施：

本公司經營食品之製銷業務已逾四十餘年，相關生產技術已屬成熟，而且食品之競爭力取決於消費者口味接受度及市場發展趨勢，故最近年度科技改變對公司財務業務較無影響。

(六) 最近年度及截至年報刊印日止，企業形象改變對企業危機管理之影響及因應措施：

本公司一向秉守建立「創造、責任、榮譽、團結」及善盡環保責任的經營理念及企業形象。





## 財務狀況及經營結果之檢討分析與風險事項

- (七) 最近年度及截至年報刊印日止，進行併購之預期效益及可能風險：無
- (八) 最近年度及截至年報刊印日止，擴充廠房之預期效益及可能風險：無
- (九) 最近年度及截至年報刊印日止，進貨或銷貨集中所面臨之風險：無
- (十) 最近年度及截至年報刊印日止，董事、監察人或持股超過百分之十之大股東，股權之大量移轉或更換對公司之影響及風險：無
- (十一) 最近年度及截至年報刊印日止，經營權之改變對公司之影響及風險：無

### (十二) 訴訟或非訟事件

1. 貨物稅事件：財政部臺灣省中區國稅局以本公司豐田廠於八十一年一月至八十五年七月間產製蘆筍露等稀釋果蔬汁涉嫌添加香料，應改依一般飲料品百分之十五稅率計課貨物稅，對本公司補徵稅額新臺幣六千六百三十二萬九千三百四十九元。本公司不服，提起訴願、再訴願及行政訴訟，均遭駁回，本公司已先行繳清補徵稅款及利息，最高行政法院以八十九年度再字第一六一號駁回再審之訴，惟本公司再次於九十三年四月二十三日遞狀再次提起再審之訴，目前由最高行政法院審理中。
2. 選派檢查人事件：股東邱宏志等三十三人依公司法第二百四十五條規定，聲請法院選派檢查人，檢查公司業務帳目及財產情形，經臺灣臺北地方法院以九十年度司字第五九一號民事裁定，選派張福琮會計師、陳壽萱會計師及蔡朝安律師為本公司檢查人。
3. 王慶公司事件：本公司以王慶公司董事未及時向法院聲請宣告破產，致本公司債權受損害，請求王慶公司及其董事負連帶賠償責任，第一、二審法院判決駁回該請求，本公司不服，依法提起上訴，惟臺灣最高法院駁回上訴確定。

### (十三) 其他重要風險：無

## 七、其他重要事項：無



## 柒、公司治理運作情形

### 一、公司治理運作情形及其與上市上櫃公司治理實務守則差異情形及原因

項 目	運 作 情 形	與上市上櫃公司 治理實務守則 差異情形及原因
一、公司股權結構及股東權益 (一)公司處理股東建議或糾紛等問題之方式 (二)公司掌握實際控制公司之主要股東及主要股東之最終控制者名單之情形 (三)公司建立與關係企業風險控管機制及防火牆之方式	(一)設有發言人及代理發言人處理股東建議或糾紛等問題 (二)公司掌握實際控制公司之主要股東及主要股東之最終控制者名單並依法令規定申報 (三)本公司與關係企業已訂定「取得或處分資產處理程序」、「資金貸與他人作業程序」及「背書保證作業程序」，彼此間之風險控管機制及防火牆均已適當建立	符合上市上櫃公司治理實務守則規定。
二、董事會之組成及職責 (一)公司設置獨立董事之情形 (二)定期評估簽證會計師獨立性之情形	(一)公司尚未設置獨立董事 (二)公司定期評估簽證會計師獨立性	(一)法令尚未明確規定 (二)符合上市上櫃公司治理實務守則規定
三、監察人之組成及職責 (一)公司設置獨立監察人之情形 (二)監察人與公司之員工及股東溝通之情形	(一)公司尚未設置獨立監察人 (二)公司視需要派專人處理監察人與公司之員工及股東溝通	(一)法令尚未明確規定 (二)符合上市上櫃公司治理實務守則規定
四、建立與利害關係人溝通管道之情形	各權責單位為溝通之窗口	符合上市上櫃公司治理實務守則規定
五、資訊公開 (一)公司架設網站，揭露財務業務及公司治理資訊之情形	(一)專門單位負責蒐集資訊及上網揭露資訊 本公司網站 <a href="http://www.viewong.com.tw">www.viewong.com.tw</a>	其他應公開資訊已揭露在法定網站



## 公司治理運作情形

項 目	運 作 情 形	與上市上櫃公司 治理實務守則 差異情形及原因
(二)公司採行其他資訊揭露之方式(如架設英文網站、指定專人負責公司資訊之蒐集及揭露、落實發言人制度、法人說明會過程放置公司網站等)	(二)1. 本公司指定專人負責公司資訊之蒐集及揭露 2. 本公司定期不定期於公開資訊觀測站及本公司網站揭露相關資訊 3. 除依規定設有發言人及代理發言人且落實執行外，還會不定期召開法人說明會並依規定公開資訊	
六、公司設置審計委員會等功能委員會之運作情形	公司尚未設置審計委員會等功能委員會	尚未實施
七、公司如依據「上市上櫃公司治理實務守則」訂有公司治理實務守則者，請敘明其運作與所訂公司治理實務守則之差異情形： 公司尚未訂公司治理實務守則。		
八、其他有助於瞭解公司治理運作情形之重要資訊(如董事及監察人進修之情形、董事出席及監察人列席董事會狀況、風險管理政策及風險衡量標準之執行情形、保護消費者或客戶政策之執行情形、董事對利害關係議案迴避之執行情形、公司為董事及監察人購買責任保險之情形及社會責任等)： (一)本公司董事及監察人多能適時出席董事會議，且董事對於有利害關係議案均能迴避之原則；董事及監察人對於相關公司治理課程之進修逕自參加。 (二)本公司未從事高風險之投資，且訂有核決權限制度，明確規範各層級責任。 (三)其他有關政策已朝公司治理守則規定辦理。 註一：董事及監察人進修之情形，參考臺灣證券交易所股份有限公司發布之「上市上櫃公司董事、監察人進修推行要點參考範例」之規定。 註二：如為證券商、投信投顧及期貨商者，應敘明風險管理政策、風險衡量標準及保護消費者或客戶政策之執行情形。		

二、公司如有訂定公司治理守則及相關規章者，應揭露其查詢方式：無。

三、其他足以增進對公司治理運作情形之瞭解的重要資訊，得一併揭露：無。



## 捌、特別記載事項

### 一、關係企業相關資料

#### (一)關係企業合併報告書

##### 1.關係企業組織圖

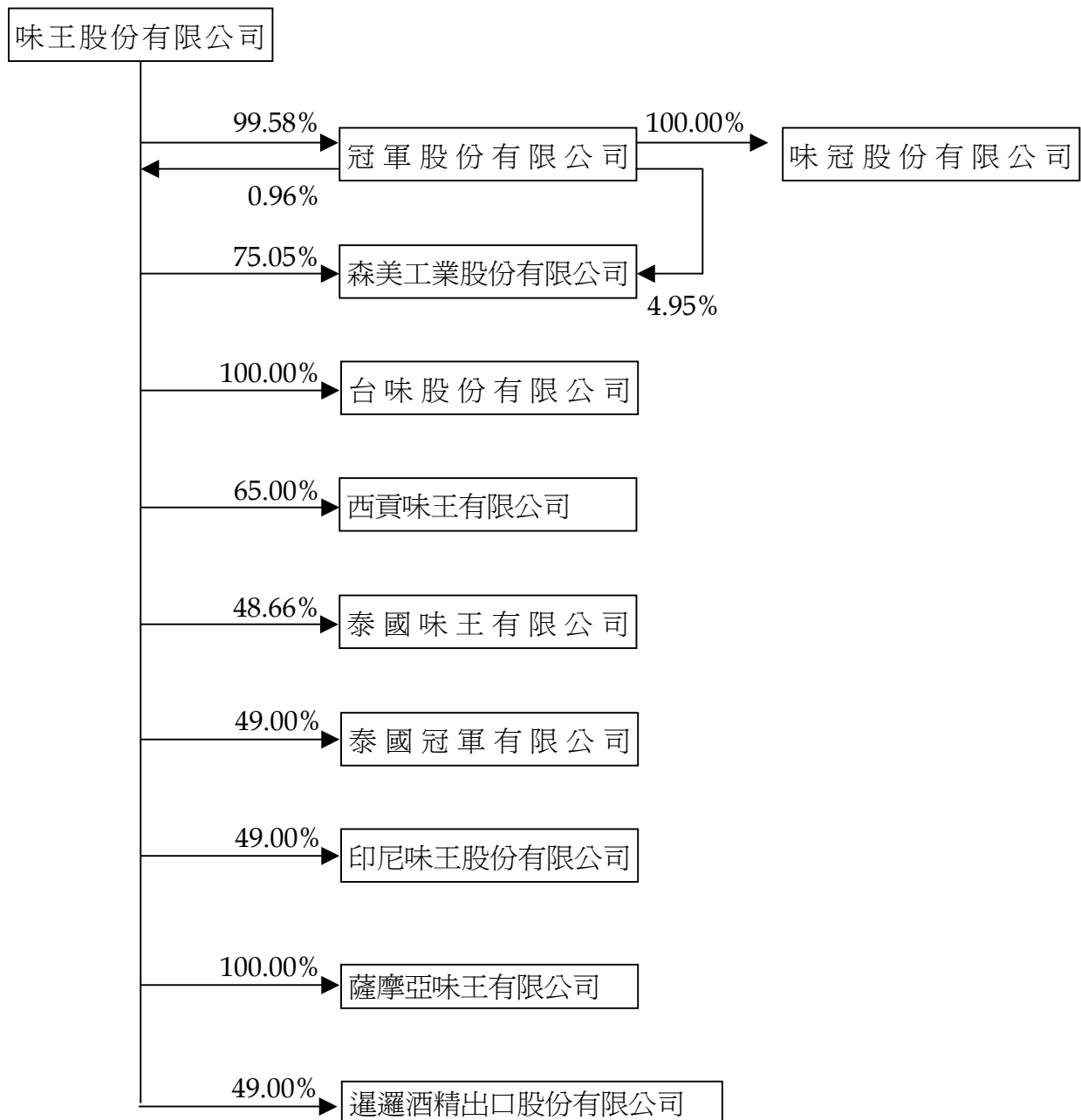

本公司與他公司並無公司法第三百六十九條之三推定為有控制與從屬關係之情形。



## 特別記載事項

### 2.各關係企業基本資料

單位：新台幣仟元／外幣元

企業名稱	設立日期	地址	實收資本額	主要營業或生產項目
冠軍股份有限公司	62.08.09	台北市中山北路二段 79 號 7 樓	460,000	味精、罐頭及飲料之製造與銷售
森美工業股份有限公司	85.04.11	台北縣三重市重新路五段 650 號	100,000	包裝材料及容器之印刷、製造及買賣
台味股份有限公司	92.11.17	台北市中山區中山北路二段 79 號 6 樓	823,232	廠房、大樓及不動產開發租售等業務
味冠股份有限公司	92.11.19	台北市中山區中山北路二段 79 號 6 樓	107,664	廠房、大樓及不動產開發租售等業務
西貢味王有限公司	79.09.28	1707 Highway 1A, An Phu Dong Ward, District 12, Ho Chi Minh City, Vietnam	美金 12,450,000 (年底匯率：31.66)	味精、速食麵之製造與銷售
西貢味王工廠	83.11.24	同上	-	同上
泰國味王有限公司	55.12.12	20th F1, 503 K S L Tower, Sri Ayutthaya, Rd., Thanon Phyathai Sub-district, atchathewi District, Bangkok, Thailand	泰銖 420,000,000 (年底匯率：0.8055)	味精之製造與銷售
泰國味王工廠	56.11.26	No. 15, Moo 17 Seang Chuto Rd., 86 KM Tapha, Banpong, Rajburi (70100), Thailand	-	同上
泰國冠軍有限公司	78.03.06	20th F1, 503 K S L Tower, Sri Ayutthaya, Rd., Thanon Phyathai Sub-district, atchathewi District, Bangkok, Thailand	泰銖 150,000,000 (年底匯率：0.8055)	味精之製造與銷售
印尼味王股份有限公司	85.04.17	Wisma Budi, Lt. 7 Suite 701, Jl. H.R. Rasuna Said, KAV C-6, Jakarta, Indonesia	印尼盾 23,120,000,000 (年底匯率：0.00312)	味精之製造與銷售
印尼味王工廠	87.08.06	Jl. Raya Gunung Sugih, Buyut Ilir, Lampung Tengah 34161, Indonesia	-	同上
薩摩亞味王有限公司	91.09.18	Offshore Chambers, P. O. Box 217, Apia, Samoa	美金 50,000 (年底匯率：31.66)	一般投資公司
暹羅酒精出口股份有限公司	93.06.23	No.310 Charansanitwong Rd., Bangyikhan Sub-district, Bangphlad District, Bangkok	泰銖 75,750,000 (年底匯率：0.8055)	製造、銷售高純度食用酒精



## 特別記載事項

3.推定為有控制與從屬關係者其相同股東資料：無。

4.整體關係企業經營業務所涵蓋之行業

●.整體關係企業經營業務所涵蓋之行業包括：

(1)食品製造本業：味精、速食麵、飲料、醬油等。

(2)包裝材料製造。

(3)其他：廠房、大樓及不動產開發營建、租售、食品進出口貿易、買賣燃料用乙醇等業務。

各關係企業主要營業或生產項目，其明細請詳如前揭(二)、各關係企業基本資料表所示。

●.本公司與各關係企業相互業務關係：

(1)自關係企業進貨：

冠軍(股)公司：花生麵筋罐頭食品。

森美工業(股)公司：食品包裝材料。

印尼味王公司：味精。

西貢味王公司：速食麵。

(2)銷貨予關係企業

西貢味王公司：食品包裝材料。



## 特別記載事項

### 5.各關係企業董事、監察人及總經理資料

93年12月31日

單位：新台幣仟元；股；%

企業名稱	職 稱	姓名或代表人	股數(股)	持有比例
冠軍股份有限公司	董 事 長	味王(股)公司代表人：穎川建忠	45,809,000	99.58%
	董 事	味王(股)公司代表人：陳恭平	45,809,000	99.58%
	董 事	味王(股)公司代表人：甘建成	45,809,000	99.58%
	董 事	味王(股)公司代表人：杜萬全	45,809,000	99.58%
	董 事	味王(股)公司代表人：甘建福	45,809,000	99.58%
	董 事	味王(股)公司代表人：林文東	45,809,000	99.58%
	董 事	味王(股)公司代表人：楊頭雄	45,809,000	99.58%
	董 事	味王(股)公司代表人：賴其里	45,809,000	99.58%
	董 事	味王(股)公司代表人：林顯章	45,809,000	99.58%
	董 事	味王(股)公司代表人：陳清福	45,809,000	99.58%
	董 事	味王(股)公司代表人：陳世宜	45,809,000	99.58%
	董 事	味王(股)公司代表人：張永昌	45,809,000	99.58%
	董 事	味王(股)公司代表人：周海國	45,809,000	99.58%
	董 事	味王(股)公司代表人：王聖惠	45,809,000	99.58%
	董 事	味王(股)公司代表人：楊基焜	45,809,000	99.58%
	董 事	味王(股)公司代表人：陳嘉輝	45,809,000	99.58%
	董 事	味王(股)公司代表人：葉啓昭	45,809,000	99.58%
	董 事	味王(股)公司代表人：甘錦裕	45,809,000	99.58%
	董 事	味王(股)公司代表人：邱宏志	45,809,000	99.58%
		監 察 人	味王(股)公司代表人：杜恆誼	45,809,000
	監 察 人	味王(股)公司代表人：周永祥	45,809,000	99.58%
	監 察 人	味王(股)公司代表人：江文生	45,809,000	99.58%
	總 經 理	甘 建 福	—	—
森美工業股份有限公司	董 事 長	味王(股)公司代表人：甘建福	7,505,000	75.05%
	董 事	味王(股)公司代表人：周永祥	7,505,000	75.05%
	董 事	味王(股)公司代表人：林文東	7,505,000	75.05%
	董 事	味王(股)公司代表人：關山嶽	7,505,000	75.05%
	董 事	味王(股)公司代表人：周海國	7,505,000	75.05%
	監 察 人	味王(股)公司代表人：杜恆誼	7,505,000	75.05%
	總 經 理	關 山 嶽	—	—



特別記載事項

企業名稱	職 稱	姓名或代表人	股數(股)	持有比例
台味股份有限公司	董 事 長	味王(股)公司 代表人：穎川建忠	82,323,152	100.00%
	董 事	味王(股)公司代表人：陳恭平	82,323,152	100.00%
	董 事	味王(股)公司代表人：甘建成	82,323,152	100.00%
	董 事	味王(股)公司代表人：杜萬全	82,323,152	100.00%
	董 事	味王(股)公司代表人：甘建福	82,323,152	100.00%
	董 事	味王(股)公司代表人：林文東	82,323,152	100.00%
	董 事	味王(股)公司代表人：楊頭雄	82,323,152	100.00%
	監 察 人	味王(股)公司代表人：杜恆誼	82,323,152	100.00%
	總 經 理	甘 建 福	—	—
味冠股份有限公司	董 事 長	冠軍(股)公司 代表人：穎川建忠	10,766,401	99.58%
	董 事	冠軍(股)公司代表人：陳恭平	10,766,401	99.58%
	董 事	冠軍(股)公司代表人：甘建成	10,766,401	99.58%
	董 事	冠軍(股)公司代表人：杜萬全	10,766,401	99.58%
	董 事	冠軍(股)公司代表人：甘建福	10,766,401	99.58%
	董 事	冠軍(股)公司代表人：林文東	10,766,401	99.58%
	董 事	冠軍(股)公司代表人：楊頭雄	10,766,401	99.58%
	監 察 人	冠軍(股)公司代表人：杜恆誼	10,766,401	99.58%
	總 經 理	甘 建 福	—	—
泰國味王有限公司	董 事 長	Mr. Chamroon Chinthammitr	5,600	1.33%
	董 事	味王(股)公司代表人：陳恭平	204,390	48.66%
	董 事	味王(股)公司代表人：林文東	204,390	48.66%
	董 事	味王(股)公司代表人：周永祥	204,390	48.66%
	董 事	味王(股)公司代表人：邱宏志	204,390	48.66%
	董 事	味王(股)公司代表人：李啓隆	204,390	48.66%
	董 事	味王(股)公司代表人：林火義	204,390	48.66%
	董 事	Mr. Chalee Chinthammitr	720	0.17%
	董 事	Mr. Somphob Chinthammitr	4,600	1.10%
	董 事	Mr. Sukhum Tokaranyasresh	10,398	2.48%
	董 事	Mr. Tawatchai Rochanachotikul	5,925	1.41%
	董 事	Mr. Somchai Chinthammitr	11,700	2.79%
	董 事	Mrs. Intira Sukhanindr	1,200	0.29%
	總 經 理	李 啓 隆	—	—





## 特別記載事項

企業名稱	職 稱	姓名或代表人	股數(股)	持有比例
泰國冠軍有限公司	董 事 長	Mr. Chamroon Chinthammitr	2,000	1.00%
	董 事	味王(股)公司代表人：陳恭平	98,000	49.00%
	董 事	味王(股)公司代表人：林文東	98,000	49.00%
	董 事	味王(股)公司代表人：周永祥	98,000	49.00%
	董 事	味王(股)公司代表人：邱宏志	98,000	49.00%
	董 事	味王(股)公司代表人：李啓隆	98,000	49.00%
	董 事	味王(股)公司代表人：林火義	98,000	49.00%
	董 事	Mr. Chalee Chinthammitr	0	—
	董 事	Mr. Somphob Chinthammitr	0	—
	董 事	Mr. Sukhum Tokaranyasresh	2,000	1.00%
	董 事	Mr. Tawatchai Rochanachotikul	2,000	1.00%
	董 事	Mr. Somchai Chinthammitr	2,000	1.00%
	董 事	Mrs. Intira Sukhanindr	2,000	1.00%
	總 經 理	李 啓 隆	—	—
印尼味王股份有限公司	董 事 長	PT Budi Acid Jaya Tbk 代表人：Widarto	51,000	51.00%
	副 董 事 長	味王(股)公司代表人：陳恭平	49,000	49.00%
	董 事	味王(股)公司代表人：邱宏志	49,000	49.00%
	董 事	味王(股)公司代表人：周永祥	49,000	49.00%
	董 事	味王(股)公司代表人：許俊文	49,000	49.00%
	董 事	味王(股)公司代表人：陳世宜	49,000	49.00%
	董 事	味王(股)公司代表人：甘錦裕	49,000	49.00%
	董 事	味王(股)公司代表人：于德溥	49,000	51.00%
	董 事	PT Budi Acid Jaya Tbk 代表人：Santoso Winata	51,000	51.00%
	董 事	PT Budi Acid Jaya Tbk 代表人：Sudarmo Tasmin	51,000	51.00%
	董 事	PT Budi Acid Jaya Tbk 代表人：Djunaidi Nur	51,000	51.00%
	董 事	PT Budi Acid Jaya Tbk 代表人：Winoto Prajitno	51,000	51.00%



特別記載事項

企業名稱	職稱	姓名或代表人	股數(股)	持有比例
	董事	PT Budi Acid Jaya Tbk 代表人：Albert Oey	51,000	51.00%
	董事	PT Budi Acid Jaya Tbk 代表人：Alfred Oey	51,000	51.00%
印尼味王股份有限公司	總經理	Santoso Winata	—	—
暹邏酒精出口(股)公司	董事長	Mr. Krittipongse Phatcharapinyopong	—	21.00%
	董事	Mrs. Suwanna Phatcharapinyopong	—	21.00%
	董事	Mr. Suwan Lertpunyaroj	—	15.00%
	董事	Ratchaburi Energy Co.,Ltd : Mr. Boonchoo Direksathapon	—	15.00%
	董事	Ratchaburi Energy Co.,Ltd : Mr. Smarn Phongprapaphan	—	15.00%
	董事	味王(股)公司代表人：陳恭平	—	49.00%
	董事	味王(股)公司代表人：周永祥	—	49.00%
	董事	味王(股)公司代表人：邱宏志	—	49.00%
	董事	味王(股)公司代表人：涂春木	—	49.00%
	總經理	陳恭平	—	—
薩摩亞味王有限公司	董事長	味王(股)公司代表人：陳恭平	50,000	100.00%
西貢味王有限公司	董事長	Hochiminh City Food Company 代表人：Duong Tu Trinh	4,357,500	35.00%
	副董事長	味王(股)公司代表人：杜恆誼	8,092,500	65.00%
	董事	味王(股)公司代表人：陳恭平	8,092,500	65.00%
	董事	味王(股)公司代表人：陳清福	8,092,500	65.00%
	董事	味王(股)公司代表人：葉啓昭	8,092,500	65.00%
	董事	味王(股)公司代表人：陳世宜	8,092,500	65.00%
	董事	味王(股)公司代表人：許哲嘉	8,092,500	65.00%
	董事	Hochiminh City Food Company 代表人：Bui Duc Son	4,357,500	35.00%
	董事	Hochiminh City Food Company 代表人：Nguyen Vinh Truong	4,357,500	35.00%
	總經理	許哲嘉	—	—



## 6.各關係企業營運概況

單位：新台幣仟元

企業名稱	資本額	資產總值	負債總額	淨值	營業收入	營業(損)益	本期(損)益(稅後)	每股盈餘(元)(稅後)
冠軍股份有限公司	460,000	535,764	140,812	394,952	125,309	5,547	6,842	0.15
森美工業股份有限公司	100,000	104,309	47,437	56,872	199,531	473	909	0.09
台味股份有限公司	823,232	2,118,673	563,797	1,554,876	25,031	8,822	6,612	0.08
味冠股份有限公司	107,664	704,966	249,092	455,874	1,237	(9,941)	(10,323)	(0.97)
西貢味王有限公司	322,085	408,492	166,177	242,315	926,181	(34,277)	(35,934)	不適用
泰國味王有限公司	221,965	1,184,387	412,321	772,066	1,323,813	245,946	70,252	167.27
泰國冠軍有限公司	133,370	122,581	46	122,535	682	682	381	1.91
印尼味王股份有限公司	275,020	329,531	308,225	21,306	286,090	(23,965)	(47,705)	(477.05)
薩摩亞味王有限公司	1,741	2,799	0	2,799	76,390	76,340	76,282	1,525.64
暹邏酒精出口股份有限公司	61,889	61,889	0	61,889	0	0	0	0

1. 資產總值及負債總額係以本年底匯率換算：

1 美元 = 31.66 台幣      1 泰銖 = 0.8055 台幣      1 印尼盾 = 0.00312 台幣

2. 損益金額係以本年度平均匯率換算：

1 美元 = 32.226 台幣      1 泰銖 = 0.8216 台幣      1 印尼盾 = 0.0035 台幣



(二)關係企業合併財務報表

關係企業合併財務報表聲明書

- 一、本公司九十三年度(自九十三年一月一日至十二月三十一日止)之關係企業合併財務報表，係依「關係企業合併營業報告書關係企業合併財務報表及關係報告書編製準則」、相關法令及一般公認會計原則編製。
- 二、本公司編製之關係企業合併財務報表，無虛偽或隱匿之情事。

特此聲明

公司名稱：味王股份有限公司

負責人：穎川建忠



中 華 民 國 九 十 四 年 四 月 一 日



## 味王股份有限公司關係企業合併財務報表會計師複核報告

受文者：味王股份有限公司

味王股份有限公司(以下稱味王公司)民國九十三年度之關係企業合併財務報表，業經本會計師依照「關係企業合併財務報表複核要點」，採行必要複核程序予以複核竣事。由於本會計師並未依照一般公認審計準則查核，故無法對上開關係企業合併財務報表之整體是否允當表達表示意見。上開列入本關係企業合併財務報表編製主體之個體及本合併主體採權益法評價之轉投資公司，其中西貢味王有限公司等四家海外公司，其財務報表未經本會計師查核，而係由其他會計師查核，因此本會計師對上開關係企業合併財務報表所表示之意見中，有關該部分合併個體及轉投資公司相關之財務報表資訊均係依據其他會計師之查核報告。民國九十三年十二月三十一日前述由其他會計師查核之合併個體之資產總額為新台幣(以下同)1,922,410千元，占關係企業合併資產總額之25.18%，而其九十三年度之營業收入淨額為2,536,084千元，占關係企業合併營業收入淨額之50.61%；另民國九十三年十二月三十一日之關係企業合併資產負債表採權益法評價之長期股權投資餘額60,042千元，該財務報表係由其他會計師查核，故其於民國九十三年度關係企業合併損益表中之投資損益係根據被投資公司經其他會計師查核之財務報表予以認列投資收益187千元。

依本會計師之意見，基於本會計師之複核結果及其他會計師之查核報告，並未發現第一段所述味王公司民國九十三年度之關係企業合併財務報表有違反「關係企業合併營業報告書關係企業合併財務報表及關係報告書編製準則」、相關法令規定及一般公認會計原則而需作重大修正或調整之情事。

謹此報告

大中國際聯合會計師事務所

溫 明 郁 會計師

許 伯 彥 會計師

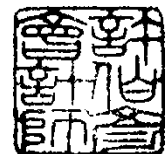

行政院金管會證期局核准簽證字號：

(91)台財證(六)字第 119104 號函及

(90)台財證(六)第 145560 號函

中 華 民 國 九 十 四 年 四 月 一 日

味王股份有限公司  
關係企業合併資產負債表  
民國九十三年十二月三十一日

單位：新台幣仟元

代 碼	資 產	附 註	金 額	%	代 碼	負 債 及 股 東 權 益	附 註	金 額	%
11-12	流動資產	二			21-22	流動負債	二		
1100	現 金	四(一)	\$ 151,489	1.98	2100	短期借款	四(八)	\$ 1,086,176	14.23
1110	短期投資淨額	四(二)	193,870	2.53	2120	應付票據	五	35,720	0.47
1120	應收票據淨額	四(三)	140,639	1.83	2140	應付帳款	五	391,871	5.13
1140	應收帳款淨額	四(三)	307,611	4.01	2160	應付所得稅	四(十五)	35,264	0.46
1210	存貨淨額	四(四)	681,203	8.88	2170	應付費用		133,731	1.75
1286	遞延所得稅資產-流動	四(十五)	35,656	0.47	2260	預收款項		30,245	0.40
1298	其他流動資產	五	60,659	0.79	2272	一年內到期長期負債	四(九)	137,394	1.80
	流動資產合計		<u>1,571,127</u>	<u>20.49</u>	2298	其他流動負債		41,981	0.55
						流動負債合計		<u>1,892,382</u>	<u>24.79</u>
14-	基金及長期投資	二、四(五)、十			24-	長期付息負債			
1421	長期股權投資(淨額)				2420	長期借款	四(九)	673,439	8.82
142101	採權益法之長期投資		108,779	1.42	2460	長期預收款		11,679	0.15
142102	採成本法之長期投資		82,041	1.07		長期付息負債合計		<u>685,118</u>	<u>8.97</u>
1425	預付長期投資款		30,331	0.40					
	基金及長期投資合計		<u>221,151</u>	<u>2.89</u>	25-28	其他負債			
15-16	固定資產淨額	二、四(六)、六			2510	土地增值稅準備	二、四(五)、四(六)	991,624	12.99
	成 本				2810	應計退休金負債	二、四(十)	358,481	4.69
1501	土 地		295,072	3.85	2880	其他負債-其他		18,261	0.24
1521	房屋及建築		775,701	10.12		其他負債合計		<u>1,368,366</u>	<u>17.92</u>
1531	機器設備		2,679,756	34.95		負債總計		<u>3,945,866</u>	<u>51.68</u>
1551	運輸設備		153,788	2.01	3-	股東權益			
1561	生財器具		111,465	1.45	3100	股 本-每股面額十元	四(十一)	2,092,537	27.41
1620	出租資產		320,429	4.18		普通股-額定240,000仟股			
1681	什項設備		74,237	0.97		發行209,254仟股			
15X8	重估增值		3,067,795	40.01	3200	資本公積	四(十二)		
15XY	成本及重估增值合計		7,478,243	97.54	3220	資本公積-庫藏股	四(五)	36,154	0.47
15X9	減：累計折舊		(2,397,943)	(31.27)	3230	資本公積-重估增值		97,201	1.27
1672	未完工程及預付設備款		43,154	0.56	3260	資本公積-長期投資		779,681	10.21
	固定資產淨額		<u>5,123,454</u>	<u>66.83</u>	3300	保留盈餘	四(十三)		
17-	無形資產				3310	法定盈餘公積		15,404	0.20
1770	遞延退休金成本	二、四(十)	171,253	2.23	3320	特別盈餘公積		108,661	1.42
18-	其他資產				3351	累積盈餘	十	207,270	2.71
1810	閒置資產淨額	二、四(七)、六	468,623	6.11	3400	股東權益其他項目	二		
1820	存出保證金		9,266	0.12	3410	長期股權投資未實現跌價損失		(33,513)	(0.43)
1840	長期應收票據淨額		11,679	0.15	3420	累積換算調整數		(52,848)	(0.69)
1860	遞延所得稅資產-非流動	二、四(十五)	41,242	0.54	3510	庫藏股票	二、四(五)、四(十四)	(4,951)	(0.06)
1888	其他什項資產	五	16,777	0.64	3610	少數股權	二	443,110	5.81
	其他資產合計		<u>547,587</u>	<u>7.56</u>		股東權益總計		<u>3,688,706</u>	<u>48.32</u>
	資 產 總 計		<u>\$ 7,634,572</u>	<u>100.00</u>		承諾事項及或有事項	七及十		
						負債及股東權益總計		<u>\$ 7,634,572</u>	<u>100.00</u>

(參閱財務報表附註、附表及複核報告)

負責人：

經理人：

主辦會計：

味王股份有限公司  
關係企業合併損益表

民國九十三年一月一日至十二月三十一日

單位：除每股盈餘為新台幣  
元外，餘係新台幣仟元

代碼	項 目	附 註	金 額	%
4000	營業收入淨額	二	\$ 5,010,635	100.00
5110	營業成本	二	4,035,545	80.54
5910	營業毛利		975,090	19.46
6000	營業費用		776,223	15.49
6900	營業淨利		198,867	3.97
71-74	營業外收入及利益		228,686	4.56
7110	利息收入		1,121	0.02
7121	採權益法認列之投資收益		77,475	1.55
7130	處分固定資產利益		224	-
7240	短期投資市價回升利益		45,575	0.91
7480	其他收入		104,291	2.08
75-78	營業外費用及損失		226,273	4.51
7510	利息費用		46,070	0.92
7522	其他投資損失	四(五)	34,464	0.69
7540	處分投資損失		25,130	0.50
7620	閒置資產折舊及跌價損失		114	-
7880	什項支出		120,495	2.40
7900	稅前利益		201,280	4.02
8110	所得稅費用	二、四(十五)	(17,341)	(0.35)
8900	綜合淨利		183,939	3.67
9400	少數股權損失		23,331	0.47
9600	合併淨利		\$ 207,270	4.14
	每股盈餘：	二、四(十六)	稅 前	稅 後
9710	綜合淨利		\$ 0.97	\$ 0.89
9742	每股少數股權損失		0.11	0.11
9750	每股合併盈餘		\$ 1.08	\$ 1.00
	假設子公司對本公司股票之投資 不視為庫藏股票時之擬制資料：			
	合併淨利		\$ 246,781	\$ 229,440
	每股合併盈餘		\$ 1.18	\$ 1.10

(參閱合併財務報表附註、附表及複核報告)

負責人：

經理人：

主辦會計：



## 特別記載事項

味王股份有限公司  
關係企業合併財務報表附註  
民國九十三年度  
(金額除另行說明者外，均以新台幣仟元為單位)

### 一、沿革及業務範圍

味王股份有限公司原名「中國醱酵工業股份有限公司」，於民國四十八年四月依公司法及其他有關法令規定成立之營利事業，於民國六十八年五月更名為「味王股份有限公司」。主要營業項目為生產及銷售味精、醬油、速食麵、罐頭食品及飲料等暨住宅及大樓開發租售業、工業廠房開發租售業、投資興建公共建設業及洋菸酒類及飲料之進口及經銷。味王股份有限公司(以下稱本公司)股票於民國五十二年經證券管理機關核准於台灣證券交易所上市。

控制公司之從屬公司資訊如下：

公 司 名 稱	設立地點	味王股份有限公司 直接及間接持股比例
1.編入合併報表主體：		
冠軍股份有限公司	台 灣	99.58%
味冠股份有限公司	台 灣	99.58%
西貢味王有限公司	越 南	65.00%
台味股份有限公司	台 灣	100.00%
泰國味王有限公司	泰 國	48.66%
印尼味王股份有限公司	印 尼	49.00%
2.未編入合併報表主體：		
泰國冠軍有限公司	泰 國	49.00%
森美工業股份有限公司	台 灣	80.00%
薩摩亞味王有限公司	薩摩亞	100.00%

冠軍股份有限公司(以下稱冠軍公司)於民國六十二年八月九日成立，自民國六十三年七月開始營業，並於民國七十三年十月經證券管理機關核准股票公開發行，惟因應公司法第一五六條之修正，業於民國九十二年一月二十七日經證期局核准撤銷股票公開發行。主要營業項目為生產及銷售味精、罐頭食品及飲料等，冠軍公司董事會於民國八十四年十二月二十一日決議停止味精及罐頭之生產，目前為因應產品市場需求已委託美達食品工業公司加工生產食品罐頭，行銷系統則由本公司總經銷。

味冠股份有限公司(以下稱味冠公司)於民國九十二年十一月七日奉准設立，主要營業項目為住宅、大樓開發租售及工業廠房開發租售等業務。

西貢味王有限公司(以下稱西貢味王公司)於民國八十一年十月十六日經越南 State Committee for Cooperating and Investment 核准設立之中越合資企業，並於八十





## 特別記載事項

二年二月開始營業，主要營業項目為味精及速食麵之製造及銷售。

台味股份有限公司(以下稱台味公司)於民國九十二年十一月十日奉准設立，主要營業項目為住宅、大樓開發租售及工業廠房開發租售等業務。

泰國味王有限公司(以下稱泰國味王公司)，係於民國五十五年十二月十二日經核准設立之中泰合資企業，主要營業項目為味精之製造與銷售；以其總經理為本公司所指派人員擔任，故依公司法第三六九條之二第二項規定列入本合併個體。

印尼味王股份有限公司(以下稱印尼味王公司)，係於民國八十五年四月十七日經核准設立之中印合資企業，並於八十七年七月開始營運，主要營業項目為味精之製造與銷售；以本公司對其資金融通超過該公司資產總額三分之一，故依公司法第三六九條之二第二項規定列入本合併個體。

泰國冠軍有限公司(以下稱泰國冠軍公司)係經核准設立之中泰合資企業，主要營業項目為味精之製造與銷售；以其總經理為本公司所指派人員擔任，依公司法第三六九條之二第二項規定應列入本合併個體，惟其總資產及營業收入未達本公司各該項金額之百分之十，故不列入本合併報表之編製個體。

森美工業股份有限公司(以下稱森美工業公司)係於民國八十五年四月十一日奉經濟部核准設立登記，並於同年五月三日開始營業，以包裝材料及容器之印刷、製造及買賣為主要業務。因其總資產及營業收入未達本公司各該項金額之百分之十，故不列入本合併報表之編製個體。

薩摩亞味王有限公司係於民國九十一年九月十八日依照薩摩亞國當地法令設立，主要營業項目為一般投資業。因其總資產及營業收入未達本公司各該項金額之百分之十，故不列入本合併報表之編製個體。

## 二、重要會計政策之彙總說明

本合併公司採行之主要會計政策如下：

### (一)合併報表編製原則

本公司編製合併財務報表時，公司間重大之交易及其餘額，均已銷除。

### (二)會計估計

本合併關係企業依照證券發行人財務報告編製準則及一般公認會計原則等規定編製財務報表時，對財務報表所列金額及或有事項，須作必要之衡量、評估與揭露，其中包括若干假設及估計之採用，惟該等假設及估計與實際結果可能有所差異。

### (三)流動與非流動之分類標準

用途未受限制之現金或約當現金，或為交易目的而持有，或短期間持有且預期於資產負債表日後十二個月內將變現，或在企業營業週期之正常營運過程中，預期將變現或備供出售或消耗之資產，為流動資產；不屬於流動資產者，為非流動資產。

須於資產負債表日後十二個月內清償，或因營業而發生預期將於企業營業



## 特別記載事項

週期之正常營業過程中清償之負債，為流動負債；不屬於流動負債者，為非流動負債。

### (四)營業週期

因營建工程營業週期通常長於一年，因是與工程相關之資產與負債，係按營業週期（約為二至五年）作為劃分流動與非流動之基準，其餘科目仍以一年為劃分基準。

### (五)短期投資

係購置國內上市櫃權益證券及投資信託基金之受益憑證，取得時以成本為入帳基礎，出售時成本及出售損益係按加權平均法計算，年底並以總額比較按成本與市價孰低法評價。市價低於成本時，則提列備抵跌價損失，嗣後若市價回升，則在已提列之金額內予以沖回。股票股利不列為投資收益，僅列記股數增加，並按增加後之總股數計算每股成本。上市櫃權益證券市價係以當年度最後一個月平均收盤價為準；投資信託基金市價，係以資產負債表日基金淨資產價值計算。

### (六)以外幣為準之交易事項

以外幣為準之交易事項(非遠期外匯買賣合約)，係按交易發生時之即期匯率金額入帳。外幣資產或負債實際收付結清時，因匯率變動所發生之兌換損失或盈益，列為收付年度之損益。外幣資產及負債之年底餘額，再按年底時之即期匯率予以換算調整，因而產生之兌換差額，作為當年度損益。

### (七)備抵呆帳

係就年底應收款項餘額及客戶情況，依據經驗及帳齡評估可能發生呆帳比率提列之。

### (八)存 貨

以成本為入帳基礎，按加權平均法計價，年底以成本與市價孰低法評價；倘有呆滯存貨並評估其呆滯損失。原、物料及在製品係以重置(製)成本為市價，製成品及商品採淨變現價值計價。比較成本與市價孰低法時，係採總額比較法計算。市價低於成本時，提列備抵存貨跌價損失，當市價回升時，則就已提列之備抵跌價損失內沖回。

地上權及建屋工程，於工程完工交屋時結算損益，有關完工交屋損益歸屬年度之認定，係以工程已完工達可交屋狀態且已實際交付房屋並完成所有權移轉之日期為準。若於資產負債日完成交屋或所有權移轉且於期後期間完成另一項時亦可提前認列該交屋損益。

工程已售未售成本之分攤，係採售價比例分攤。

### (九)長期股權投資

持有未上市上櫃股票列為長期股權投資。除對被投資公司具有重大影響力之長期股權投資，採權益法處理外，餘均採成本法處理。採用權益法時與被投資公司相互間交易之未實現損益，並予以消除。投資成本與股權淨值間之差額，



## 特別記載事項

按二十年以直線法攤銷。當該投資價值確已減損，且回復之希望甚小時，則調整其帳面價值，並認列跌價損失。取得股票股利不認列投資收益，僅註記股數增加，亦不增加投資帳面金額；股票出售時，其成本係按加權平均法計算。國外被投資公司外幣財務報表按現時匯率換算後所產生之兌換差額，按對該公司投資比率作為換算調整數，列於股東權益累積換算調整數項下。

子公司持有本公司之股票適用「庫藏股票會計處理準則」規定，視為庫藏股票，本公司按持股比例調整減列長期投資，並將庫藏股票作為股東權益之減項。本公司與被投資公司間相互投資之損益計算方式，亦採庫藏股票法。

### (十) 固定資產及非營業用資產

土地係按成本或成本加重估增值計價，土地以外之固定資產係以成本或成本加重估增值減累計折舊計價。非供營業使用之土地、建築物及設備等列為閒置資產，以成本及淨變現價值孰低為計價基礎。購置或擴建固定資產，於取得或完工前所支出之款項，所應負擔之利息予以資本化，計入固定資產成本。

重大之增添、改良及更新，作為資本支出，列入固定資產；零星更換及修理維護支出，則作為當年度費用，固定資產及非營業用資產報廢及出售時，其成本、重估增值及累計折舊均自帳上予以減除。若有處分固定資產損失及利益時，列為當年度損益。

固定資產及閒置資產辦理重估者，除增加重估資產之增值金額及將土地增值稅準備列入其他負債外，淨額則貸記資本公積。

固定資產折舊之提列係依照下列耐用年數，以直線法提列之：房屋及建築5至55年；機器設備5至16年；運輸設備5至10年；生財器具3至8年；出租資產4至51年及什項設備3至12年。固定資產重估增值之折舊，則依重估後剩餘耐用年限計算提列。耐用年數屆滿而仍繼續使用之固定資產，其殘值依估計使用年數，按原折舊方法繼續提列折舊至折足為止。非營業用資產提列之折舊列為營業外支出。

從屬公司-印尼味王公司依當地法令規定，其以外幣借款購入之固定資產，年底按該日之即期匯率予以調整，因調整而產生之兌換利益，列為當年度利益，如產生兌換損失，則計入該固定資產成本中，本合併關係企業業依本公司之會計政策重編當期財務報表據以編入關係企業合併報表。

### (十一) 職工退休基金

本公司及冠軍公司退休金係依財務會計準則公報第十八號「退休金會計處理準則」之規定處理，按精算結果認列退休金費用。未認列過渡性淨給付義務按十五年採直線法攤銷，退休金損益則按員工平均剩餘服務年數，採直線法攤銷。

最低退休金負債未超過未認列前期服務成本及未認列過渡性淨給付義務合計數時，借記「遞延退休金成本」，帳列無形資產。

實際支付退休金時，先由準備金撥付，若有不足，則先行沖轉應計退休金



## 特別記載事項

負債，再不足時，則列為支付年度費用。

西貢味王公司、泰國味王公司及印尼味王公司未訂定退休金辦法，當地政府法令亦無有關員工退休金之強制規定。

台味公司及味冠公司於九十二年度新設立，無正式僱用之專職員工，尚無退休金之適用。

### (十二) 少數股權

子公司之少數股權，於合併資產負債表內列為股東權益之項目，並以總數表達，不予區分股本、資本公積及保留盈餘。

### (十三) 收入、成本及費用

收入於獲利過程大部分已完成，且已實現或可實現時認列。相關成本配合收入於發生時承認。費用則依權責發生制於發生時認列為當年度費用。

### (十四) 所得稅

本合併關係企業所得稅採跨期間所得稅分攤。將暫時性差異、年度虧損扣抵及所得稅抵減所產生之所得稅影響數認列為遞延所得稅資產，再評估其可實現性，認列相關備抵評價金額；而應課稅暫時性差異之影響數認列為遞延所得稅負債。遞延所得稅資產或負債依其相關資產或負債之分類劃分為流動或非流動項目，非與資產或負債相關者，則依預期回轉期間之長短劃分為流動或非流動項目。

以前年度所得稅之調整，列入調整年度之所得稅。

本公司、冠軍公司、台味公司及味冠公司每年度盈餘於翌年度股東會決議未作分配者，該未分配餘額將依稅法核算後按百分之十加徵所得稅，列為股東會決議盈餘保留年度之費用。

### (十五) 每股合併盈餘

係就已發行之普通股股數按加權平均法計算，但以未分配盈餘及資本公積轉增資之股數，係追溯調整計算。

三、會計變動之理由及其影響：請參閱附註四(五)。



## 特別記載事項

### 四、重要會計科目之說明

#### (一)現金

庫存現金	\$	8,852
支票存款		11,094
活期存款		128,365
外匯存款		2,780
在途存款		398
合計	\$	<u>151,489</u>

上列現金用途均未受限制。

#### (二)短期投資淨額

基金	\$	111,273
上市公司股票		108,268
減：備抵跌價損失		<u>(25,671)</u>
淨額	\$	<u>193,870</u>

民國九十三年度，上列短期投資經按成本與市價孰低法評價認列回升利益45,575千元。

#### (三)應收款項淨額

應收票據	\$	142,059
減：備抵呆帳		<u>(1,420)</u>
淨額	\$	<u>140,639</u>
應收帳款	\$	316,577
減：備抵呆帳		<u>(8,966)</u>
淨額	\$	<u>307,611</u>

#### (四)存貨淨額

製成品	\$	270,985
在製品		122,436
原料		209,688
物料及燃料		49,776
商品		27,807
在途原物料		1,317
減：備抵跌價損失		<u>(806)</u>
合計	\$	<u>681,203</u>



## 特別記載事項

- 1.民國九十三年底上列存貨投保金額為340,452仟元。
- 2.上列存貨提供抵押擔保情形，請參閱附註六之說明。

### (五)長期股權投資

被 投 資 公 司	金 額	持 股 %
採權益法評價者：		
森美工業股份有限公司	\$ 45,059	80.00
泰國冠軍有限公司	60,042	49.00
薩摩亞味王有限公司	2,799	100.00
K.S.L. IT Center Co., Ltd.	73	25.00
TFI. Green Biotech Co., Ltd.	806	30.00
小 計	108,779	
採成本法評價者：		
第一生技創投股份有限公司	25,000	6.25
力世創業投資股份有限公司	50,000	5.68
長生國際開發股份有限公司	4,000	2.42
其 他	3,041	-
小 計	82,041	
預付長期投資款	\$ 30,331	
合 計	\$ 221,151	

- 1.上列採權益法評價之長期股權投資及其相關之投資收益，除K.S.L. IT Center Co., Ltd. 及 TFI. Green Biotech Co., Ltd. 係依各該被投資公司自結財務報表認列外，其餘係依據各被投資公司同期經會計師查核簽證之財務報表計算，另泰國冠軍有限公司及列入關係企業合併財務報表編製主體之西貢味王有限公司、泰國味王有限公司、印尼味王股份有限公司其財務報表，未經本會計師查核，而係由其他會計師查核，有關該部分合併個體及被投資公司財務報表所列之金額與各項財務揭露資訊，係依據其他會計師之查核報告。有關依權益法認列之長期投資損益情形，詳附表七。
- 2.上列表決權比率未達20%之長期股權投資均按成本法評價，惟其中長生國際開發(股)公司因營業產生鉅額虧損，是以本合併關係企業於九十二年度認列跌價損失計59,000仟元，長生國際開發(股)公司並於九十三年上半年度辦理減資。又惟達電(股)公司因營業產生虧損，其投資價值亦已減損，且回復之希望甚小，是以本合併關係企業於九十三年度認列跌價損失計10,000仟元。另台富公司因營業產生虧損，於九十三年上半年度辦理減增資，是以本合併關係企業於九十三年度認列跌價損失計2,294仟元。
- 3.九十三年度業按權益法認列被投資公司之長期投資評價結果產生之長期股權投資未實現跌價損失為33,513仟元，帳列股東權益之減項。



## 特別記載事項

4. 納入合併財務報表編製主體之子公司冠軍公司因持有本公司股票，因是本公司依「庫藏股票會計處理準則」規定，視同庫藏股票處理，上述子公司於九十三年第一季出售部分本公司股票，本公司九十三年度因上述交易依財務會計準則公報第三十號「庫藏股票會計處理準則」規定認列資本公積計22,170千元。九十三年底經重分類沖減帳列成本及備抵跌價損失分別計38,464千元及33,513千元；九十三年底上述交易沖減帳列淨額計4,951千元，列為股東權益減項之庫藏股票。
5. 本公司為落實專業分工，有效提昇資產之經營效能及強化公司整體競爭力，於民國九十二年十月十七日經董事會決議新設一百分之百持有之子公司，以作為受讓資產(土地及建築物)之承受公司，並由該子公司(台味公司)依公司法第185條暨企業併購法第27條之規定，以發行新股作為取得受讓資產之對價。是項移轉資產議案本公司業於九十三年元月五日召開股東臨時會決議通過，並訂定土地及建築物移轉基準日為同年元月六日，移轉之土地及建築物帳面淨額為986,678千元(係土地1,985,274千元與建築物68,596千元減土地增值稅1,067,192千元後之淨額)，相對使長期股權投資等額增加(取得普通股82,223,152股，每股發行價格12元，總計986,678千元)。截至九十三年底止，上列相關土地及建築物移轉之程序業經全數提出申請，惟部分土地之移轉程序尚在審理中。
- 冠軍公司為落實專業分工，有效提昇資產之經營效能及強化公司整體競爭力，於民國九十二年十月十七日經董事會決議新設一百分之百持有之子公司，以作為受讓資產(土地及建築物)之承受公司，並由該子公司(味冠股份有限公司)依公司法第185條暨企業併購法第27條之規定，以發行新股作為取得受讓資產之對價。是項移轉資產議案冠軍公司業於九十三年元月五日召開股東臨時會決議通過，並訂定土地及建築物移轉基準日為同年元月六日，移轉之土地及建築物帳面淨額為127,997千元(包括土地691,394千元與建築物12,748千元減土地增值稅399,403千元及資產重估之資本公積176,742千元)，相對使長期股權投資等額增加(取得普通股10,666千股，每股發行價格12元，總計127,997千元)。惟冠軍公司於九十三年移轉予味冠公司之固定資產淨額，包括土地691,276千元(係原始金額691,394千元減轉回金額118千元後之淨額)與建築物淨額12,748千元。味冠公司受讓轉回部分，係因法令限制部分土地未能辦理移轉，因此改以收取現金為對價，此項交易方式變更相對調整轉回土地成本及重估增值計118千元、土地增值稅準備4千元及資本公積46千元。
- 上列事項，移轉公司之會計處理以原資產之帳面價值減負債後之淨額作為取得股權之成本，不認列交換利益，受讓公司亦以移轉公司原資產及負債之帳面價值作為取得資產及負債之成本，並以二者淨額為基礎，面額部分作為股本，超過面額部分則作為資本公積。



## 特別記載事項

6. 列入本合併財務報表編製主體之台味公司及冠軍公司百分之百持有之子公司味冠公司，因配合土地稅法第三十三條修正，辦理土地移轉登記時享有土地增值稅減徵百分之五十之規定，因而將減徵之土地增值稅轉列資本公積，金額分別計560,586仟元及160,504仟元，本公司按權益法相對認列，使本公司之長期股權投資及資本公積-長期投資合計增加720,416仟元，其餘674仟元列入本合併公司少數股權之調整項目。
7. 採權益法評價之長期股權投資薩摩亞味王有限公司，依其章程規定得予進行期中分配，因是本公司於九十三年度獲配現金股利計80,061仟元，另本公司於九十三年度獲配泰國冠軍有限公司現金股利計286仟元，均作為長期股權投資之減項。
8. 本公司於九十三年八月十七日簽訂擬增加轉投資泰國暹羅酒精出口股份有限公司之股東協議書，預計投資147,000仟泰銖以取得49%之股權。截至九十三年年底止，本公司業已投資30,331仟元(37,118仟泰銖折合)，帳列預付長期投資款項下。

### (六) 固定資產

項 目	成本及重估增值	累計折舊	未折減餘額
土 地	\$ 3,338,913	\$ -	\$ 3,338,913
房屋及建築	782,643	304,787	477,856
機器設備	2,689,759	1,805,358	884,401
運輸設備	154,889	120,541	34,348
生財器具	112,978	98,092	14,886
出租資產	325,318	17,728	307,590
其他設備	76,245	51,437	24,808
未完工程及預付設備款	43,154	-	43,154
減：備抵評價損失	(2,502)	-	(2,502)
淨 額	\$ 7,521,397	\$ 2,397,943	\$ 5,123,454

1. 本公司及冠軍公司歷年來固定資產、閒置資產及出租資產，依土地公告現值及營利事業資產重估辦法辦理資產重估，重估增值總額於減除土地增值稅後之淨額貸記資本公積，重估增值淨額為1,398,471仟元，該等資本公積經歷年轉增資、彌補本公司及冠軍公司虧損並扣除屬少數股權權益部分及九十三年度以累積盈餘轉回彌補資本公積97,201仟元後，截至九十三年年底止，本合併公司重估增值之資本公積金額為273,943仟元。
2. 上列固定資產於九十三年年底投保金額約為355,160仟元。
3. 本公司九十三年度移轉予台味公司之固定資產淨額，包括土地573,024仟元及出租土地338,907仟元與房屋8,667仟元及出租房屋29,352仟元。
4. 截至九十三年年底止，上列固定資產分別提供抵押擔保情形，請參閱附註六。





## 特別記載事項

### (七)閒置資產淨額

項 目	金 額
土 地	\$ 383,369
房屋及建築	98,280
機器設備	7,469
生財器具	27
什項設備	120
減：累計折舊	(20,250)
減：備抵閒置損失	(392)
淨 額	<u>\$ 468,623</u>

- 1.本公司九十三年度移轉予台味股份有限公司之閒置資產淨額，包括土地1,073,342仟元及房屋30,578仟元。
- 2.上列閒置資產於九十三年底投保金額約為72,340仟元。
- 3.截至九十三年底止，上列閒置資產提供抵押擔保情形，請參閱附註六。

### (八)短期借款

短期借款明細如下：

項 目	金 額
信用借款	\$ 89,605
抵押借款	990,021
味王職委會借款	6,550
合 計	<u>\$ 1,086,176</u>

- 1.九十三年底上列借款之利率為1.85%~6.00%。
- 2.有關提供擔保情形，請參閱附註六之說明。

### (九)長期借款

借 款 內 容	金 額
擔保借款	\$ 343,520
信用借款	23,188
關係企業借款	444,125
減：一年內到期	(137,394)
淨 額	<u>\$ 673,439</u>

- 1.九十三年底上述借款利率為2.10%~6.75%。
- 2.有關提供擔保情形，請參閱附註六之說明。



## 特別記載事項

### (十)員工退休金

本公司及冠軍公司退休辦法適用於正式聘用之專職員工，每月分別按給付薪資之8.7%及7%提撥退休金，九十三年度提撥至中信局專戶存儲之退休金為21,958千元。經精算結果，本公司退休金相關資訊揭露如下：

1.退休金成本所用之精算假設如下：

折現率	3.50%
未來薪資水準增加率	3.00%
退休基金資產預期投資報酬率	2.50%

2.淨退休金成本組成項目：

服務成本	\$	21,215
利息成本		16,745
退休基金資產預期報酬		(431)
過渡性淨給付義務攤銷數		28,997
退休金損失攤銷數		3,155
縮減或清償利益		(8,987)
淨退休金成本合計	\$	<u>60,694</u>

3.退休基金提撥狀況與帳列應計退休金負債調節如下：

給付義務		
既得給付義務	\$	187,043
非既得給付義務		<u>172,786</u>
累積給付義務		359,829
未來薪資增加之影響數		<u>124,318</u>
預計給付義務		484,147
退休基金資產公平價值		<u>(7,180)</u>
提撥狀況		476,967
未認列過渡性淨給付義務		(177,392)
未認列退休金損益		(112,347)
補列之應計退休金負債		<u>171,253</u>
應計退休金負債	\$	<u>358,481</u>

4.截至九十三年底止，本合併關係企業員工退休辦法之既得給付為227,475千元。

### (十一)股本

本公司股本總額為2,400,000千元，分為240,000千股，每股面額10元，均為普通股。民國九十三年底實收股本2,092,537千元，按同一面額分為209,253,762股。



## 特別記載事項

本公司股本來源明細如下：

項 目	金 額
原始認股及現金增資	\$ 537,762
盈餘轉增資	944,163
資本公積轉增資	563,439
特別公積轉增資	47,173
合 計	<u>\$ 2,092,537</u>

### (十二)資本公積

項 目	金 額
資本公積-庫藏股交易	36,154
資本公積-資產重估增值	97,201
資本公積-長期投資	
被投資公司資產重估增值	\$ 779,681
合 計	<u>\$ 913,036</u>

以資產重估增值之資本公積彌補虧損者，以後年度如有盈餘，除依公司法之規定分配外，應先將該項盈餘轉回重估增值之資本公積，在原撥補數額未全部轉回前，盈餘不得分派股息或作其他用途。截至九十二年底止，本公司資產重估增值資本公積彌補歷年虧損而未轉回之金額計814,829千元，經於九十三年股東常會決議轉回97,201千元，另本公司移轉予台味公司之土地曾辦理重估，惟本公司於移轉前業將此部分資產重估之資本公積彌補虧損計457,584千元，依經濟部九十三年二月二十日經商字第〇九三〇二〇一六六八〇號函釋規定，原對本公司盈餘分配之限制，應隨重估資產一併移轉予台味公司。因此，截至九十三年十二月三十一日止，本公司資產重估增值資本公積彌補歷年虧損而未轉回之金額計260,044千元。

### (十三)盈餘分配

1. 依據本公司章程規定，每年盈餘除先依法繳納稅款及彌補以往年度虧損後，應分配如下：

(1) 提撥法定公積金百分之十及依證券交易法規定應提列之特別盈餘公積。

(2) 如尚有盈餘，連同上一年度累積未分配盈餘提撥百分之五十以上按下列方式分派之，惟此項盈餘提供分派之比率及股東現金股利之比率，得視當年度實際獲利及資金狀況，經董事會決議通過後報股東會決議調整之：

① 員工紅利百分之二。

② 董事、監察人酬勞金百分之五。

③ 股東股利百分之九十三，其中現金股利不得低於股利總數之百分之十，但現金股利每股若低於0.2元得不予發放，得改以股票股利發放。

依照公司法規定，法定盈餘公積除彌補虧損及撥充資本外不得使用；惟撥



## 特別記載事項

充資本時，以公司無虧損且此項公積已達實收資本總額百分之五十，並以撥充其半數為限。

有關盈餘之分派於翌年股東常會時決議，並於決議之年度入帳。

2. 本公司九十三年度盈餘分配議案，截至會計師查核報告日止，尙未經董事會通過，有關董事會通過擬議及股東會決議盈餘分派情形，請至台灣證券交易所之「公開資訊觀測網站」查詢。
3. 本公司上年度(九十二年度)並無分配員工紅利及董監事酬勞，故不適用員工紅利及董監事酬勞相關資訊之揭露。
4. 截至九十三年底止，本公司之未分配盈餘包括：

八十七年度以後未分配盈餘(兩稅合一後)	<u>\$ 207,270</u>
---------------------	-------------------

截至九十三年底止，股東可扣抵稅額帳戶餘額為1,242仟元，占九十三年度未分配盈餘之比率約為0.60%。本公司得分配股東之可扣抵稅額，應以股利或盈餘分配日之股東可扣抵稅額帳戶之餘額為計算基礎，因是本公司股東受配九十二年度盈餘時，所適用之稅額扣抵比率，尙需調整盈餘分配日前，本公司依所得稅法規定可能產生之各項可扣抵稅額，惟由於本公司尙需依證券交易法規定提列特別盈餘公積及歷年以資產重估增值資本公積彌補虧損而未轉回之金額計260,044仟元，是以雖九十三年度營業產生盈餘，惟實際尙無盈餘可供分配。

本公司九十三年度預計盈餘分配之稅額扣抵比率為6.20%，九十二年度實際盈餘分配所適用之稅額扣抵比率為0.61%。

### (十四)庫藏股票

收回原因	持有之公司	期初股數	本期減少	期末股數
子公司持有本公司股票，視同庫藏股	冠軍(股)公司	3,500仟股	1,500仟股	2,000仟股

納入合併報表編製主體之子公司冠軍(股)公司，截至九十三年底止持有本公司股票，每股帳面價值為19.34元，每股市價為10.86元。

### (十五)所得稅

1. 本公司、冠軍公司及台味公司民國九十三年度，依稅前淨利考慮各該年度存在之永久性差異及暫時性差異後，本公司及冠軍公司並無課稅所得額，台味公司九十三年度則計有課稅所得額8,807仟元，應納所得稅費用計2,192仟元，另本公司九十二年度之未分配盈餘經計算後須依法加徵百分之十稅款，於扣除所得稅抵減後，九十三年度應納所得稅費用計11,650仟元；又民國九十三年度對於遞延所得稅資產評價結果及調整所得稅估計差額，因而產生所得稅利益為6,822仟元；印尼味王公司九十三年度之遞延所得稅資產及所得稅利益分別為30,142仟元及21,480仟元，另泰國味王公司九十三年度估計之所得稅費用為31,801仟元，依此本合併關係企業民國九十三年度所得稅費用為17,341仟元。



## 特別記載事項

2.茲列示有關之所得稅費用及遞延所得稅資產明細如下：

	<u>所得稅(費用)利益</u>	<u>淨遞延所得稅資產</u>
味王股份有限公司	\$ (4,828)	\$ 46,756
台味股份有限公司	(2,192)	-
印尼味王股份有限公司	21,480	30,142
泰國味王有限公司	(31,801)	-
合計	<u>\$ (17,341)</u>	<u>\$ 76,898</u>

3.遞延所得稅資產內容如下：

流動		
呆帳費用超限	\$	17,937
虧損扣抵		26,567
其他		242
小計		44,746
減：備抵評價		(9,090)
淨額		<u>35,656</u>
非流動		
未實現退休金		47,413
其他		38,229
小計		85,642
減：備抵評價		(44,400)
淨額		<u>41,242</u>
淨遞延所得稅資產	<u>\$</u>	<u>76,898</u>

4.本公司及冠軍公司營利事業所得稅結算申報案件，業經稅捐稽徵機關核定至九十一年度止。

### (十六)每股合併盈餘

合併淨利	<u>207,270千元</u>
發行在外加權平均股數	<u>207,254仟股</u>
每股合併盈餘	
—稅前	<u>1.08元</u>
—稅後	<u>1.00元</u>



## 特別記載事項

### (十七) 用人、折舊、折耗及攤銷費用

功能別 性質別	屬於營業成本	屬於營業費用	合計
用人費用			
薪資費用	\$ 288,248	\$ 311,040	\$ 599,288
勞健保費用	12,725	17,274	29,999
退休金費用	25,129	35,565	60,694
折舊費用	195,922	10,816	206,738
攤銷費用	1,221	618	1,839

## 五、關係人交易事項

### (一) 關係人之名稱及關係

關係人名稱	與本公司之關係
森美工業股份有限公司	本公司採權益法評價之被投資公司
泰國冠軍有限公司	本公司採權益法評價之被投資公司
PT Budi Acid Jaya Tbk	持有印尼味王51%股權之公司
PT Sungai Budi	為PT Budi Acid Jaya Tbk之母公司
K.S.L. IT Co. Ltd.	本合併子公司－泰國味王公司持股25%之被投資公司
暹羅酒精出口股份有限公司	本公司簽訂股東協議書預計取得49%股權之被投資公司
王慶汽車股份有限公司	本公司採權益法評價之被投資公司 (業於91年間辦理解散事宜，惟尚未完成清算程序)

### (二) 與關係人間之重大交易事項

#### 1. 進、銷貨

(1) 交易金額未達100,000仟元者：

關係人	金額
<u>進 貨</u>	
森美工業(股)公司	\$ 83,465
PT Budi Acid Jaya Tbk等	48,345
合 計	<u>\$ 131,810</u>
<u>銷 貨</u>	
PT Budi Acid Jaya Tbk等	<u>\$ 210</u>

(2) 交易金額達100,000仟元以上者：詳附表六。

2. 本合併關係企業九十三年度與關係人間資金融通情形：請詳附表一。



## 特別記載事項

3.本合併關係企業九十三年度與關係人間為他人背書保證情形：詳附表二。

4.本合併關係企業九十三年度向關係人資金融通情形：

單位：新台幣仟元（美元）

關係人名稱	最高金額	年底餘額	利率	利息支出總額	年底應付利息
PT Budi Acid Jaya Tbk	\$ 85,040	\$ 85,040(註)	-	\$ -	\$ -

註：帳列長期借款(美金2,674,030元)

### 5.重大債權債務餘額

項 目	關 係 人	金 額
其他應收款		
—關係人	暹羅酒精出口(股)公司	\$ 66
其他什項資產	王慶汽車(股)公司	41,045
減：備抵呆帳	王慶汽車(股)公司	(41,045)
應付票據及帳款	森美工業公司	11,993

### 6.租賃事項

交易對象	交易事項	金 額
森美工業公司	租金收入	\$ 73

上列租金之決定，係由租賃雙方參酌一般租金水準議定，於交付貨款時從中扣抵。

7.財產交易：請參閱附註四(五)、四(六)及四(七)之說明。

### 8.九十三年度合併母子公司間已沖銷之重大交易事項

沖銷科目	借方金額	貸方金額	備 註
股東權益	\$ 2,907,349	\$	沖銷長期投資科目及子公司
其他資產-合併借項	36,086		之股東權益、合併借項攤提
長期投資		(2,498,413)	沖銷。
其他負債-少數股權		(445,022)	
長期投資	38,465		庫藏股交易-子公司期末持有
其他負債-少數股權	200		母公司股票。
長期投資未實現跌價損失		(38,665)	
流動負債	7,929		沖銷母子公司間之債權債務。
流動資產		(7,929)	

(接次頁)



## 特別記載事項

(承前頁)

沖銷科目	借方金額	貸方金額	備註
備抵評價	242,365		資金融通往來交易之沖銷。
利息收入	14,201		
其他損失	36,086		
增資準備	94,950		
其他資產-合併借項		(36,086)	
其他收入		(14,201)	
其他應收款-關係人		(252,805)	
長期借款		(48,424)	
投資損失		(36,086)	
其他負債	6,180		沖銷母子公司間順逆流交易。
其他負債-少數股權	1,712		
銷貨收入	118,142		
租金收入	16,747		
佣金收入	3,228		
權利金收入	4,100		
其他收入	290		
股東權益	3,479		
固定資產		(7,892)	
銷貨成本		(125,560)	
退休金費用		(280)	
租金支出		(16,757)	
佣金支出		(3,228)	
存貨		(161)	
閒置資產淨額	460,156		合併公司閒置資產重分類
出租資產淨額		(460,156)	

### 六、提供擔保及質押之資產

民國九十三年底本合併關係企業下列資產業已提供各金融機構作為各項借款及購貨履約保證金額之擔保品，其明細資料如下：

擔保資產	內容	帳面價值
存貨	製成品、在製品及原物料	\$ 87,065
固定資產及閒置資產	土地、建築物	4,316,433
合計		\$ 4,403,498





## 特別記載事項

### 七、承諾事項及或有事項

民國九十三年底本合併關係企業之承諾及或有負債如下：

- (一)已開立未使用之信用狀金額約為21,425仟元。
- (二)對外背書保證計30,000仟元，請參閱附表二。
- (三)因開立信用狀額度及進貨之存出保證票據計110,000仟元；另收取之存入保證票據計71,456仟元。

### 八、重大之災害損失：無

### 九、重大之期後事項

印尼味王公司依據印尼三安集團(印尼味王之印方股東)與本公司於九十四年元月簽定之重建協議書，約定由台、印雙方股東以對印尼味王之債權，依持股比例部分轉為資本額，以改善財務結構，初期增資金額為美金3,000,000元，本公司依持股比例計算債權轉增資之金額為美金1,470,000元。印尼味王公司於九十四年三月，經當地主管機關(Capital Investment Coordinating Board)核准變更額定股本由美金1,000萬元增加至美金2,000萬元。因此本公司於九十四年二月貸與印尼味王公司美金50萬元之資金。

### 十、其 他

#### (一)金融商品之相關資訊

	<u>帳面價值</u>	<u>公平價值</u>
<u>金融資產</u>		
公平價值與帳面價值相等之金融資產	\$ 1,014,838	\$ 1,014,838
<u>金融負債</u>		
公平價值與帳面價值相等之金融負債	2,486,421	2,486,421
應計退休金負債	358,481	476,967

- 1.短期金融商品中屬現金、短期投資淨額、應收票據、應收帳款淨額、其他應收款、預付款項、短期借款、應付短期票券、應付票據、應付帳款及應付費用等；因為此類商品到期日甚近，其帳面價值應屬估計公平價值之合理基礎，以帳面價值為準；短期投資之公平價值取以各基金期末參考淨值或平均收盤價為準。
- 2.長期股權投資淨額如有市場價格可循時，則以此市價為公平價值。若無市場價格可供參考時，則依財務或其他資訊估計公平價值；本公司長期股權投資淨額之帳面價值與公平價值相當。



## 特別記載事項

- 3.長期借款以其預期現金流量(含應付利息)之折現值估計公平價值。折現率則以本公司所能獲得類似條件(相近之到期日)之借款利率為準。
- 4.應計退休金負債係以退休金精算報告之提撥狀況為其公平價值。

### (二)其他說明事項

- 1.本公司所產製蘆筍露等果汁飲料因添加香料之故，遭財政部中區國稅局補徵貨物稅約66,329仟元，本公司提起再審之訴經最高行政法院判決駁回，惟本公司已對該判決提出再審之訴。截至查核日止，是項再審之訴尚在審理中。本公司基於穩健原則，已於民國八十九年度自行估列損失約計79,888仟元。
- 2.有關遭人質疑「帳外盈餘」等事項，本公司曾於民國八十年度調整泰國味王有限公司持股數及持股比例時，以泰國味王有限公司八十年底股東權益為基準調整增加累積盈餘及投資收益，惟對於民國八十年度以後是否有帳外盈餘，茲有三十三位股東聯名向法院聲請選派檢查人調查及另由檢察官偵查上訴中。台灣台北地方法院裁定選派之檢查人，於九十二年六月十八日向法院提出檢查人補充報告，法院迄未有任何裁定指示。
- 3.本公司於九十一年三月以王慶汽車及其董事怠於及時向法院聲請破產，致本公司債權受有損害，因而對王慶汽車及其董事提起民事損害賠償，請求王慶汽車及其董事應連帶賠償給付本公司二百萬元(本項訴訟之最低請求金額)及至清償日止之法定利息，嗣對王慶汽車董事提民法第五百三十五條及第五百四十四條追加之訴，是案業經最高法院裁定本公司抗告駁回。有關應收王慶汽車之債權計41,045仟元，本公司基於穩健原則，分別於九十年度及八十九年度認列呆帳損失計1,045仟元及40,000仟元。王慶汽車業於91年間辦理解散事宜，有關上列應收債權，將視王慶汽車結清算事宜辦理情形處理之，截至查核日止，據王慶汽車清算人函覆表示，由於王慶汽車對外所負債務無法確定，無從辦理分配，俟所負債務確定後，即得依申報債權總額比例分配。
- 4.本公司九十二年度有許光陽等十三人請求給付退休金事件，是案經台灣台北地方法院審理結果，其中計有十一人係判決本公司敗訴，本公司九十三年度已依法提起上訴，是案現由台灣高等法院審理中。依律師意見陳述，是案本公司應有勝訴之可能。
- 5.本公司九十三年度有葉秋練請求給付退休金事件，是案由台灣台北地方法院審理中。依律師意見陳述，是案本公司應有勝訴之可能。
- 6.本公司九十三年度與許俊文間請求損害賠償等事件，業經台灣高等法院判決本公司敗訴，本公司及監察人已依法向最高法院提起上訴，截至查核日止，仍在審理中。



## 特別記載事項

### 十一、附註揭露事項

(一)本合併關係企業重大交易事項相關資訊：

- 1.民國九十三年度資金貸與他人：請參閱附表一
- 2.民國九十三年度為他人保證背書：請參閱附表二
- 3.民國九十三年度期末持有有價證券情形：請參閱附表三
- 4.民國九十三年度累積買入或賣出同一有價證券之金額達一億元以上：無
- 5.民國九十三年度取得不動產之金額達一億元以上：請參閱附表四
- 6.民國九十三年度處分不動產之金額達一億元以上情形：請參閱附表五
- 7.民國九十三年度與關係人進、銷貨之金額達一億元以上：請參閱附表六
- 8.民國九十三年度應收關係人款項達一億元以上：無
- 9.民國九十三年度從事衍生性金融商品交易：無

(二)本合併關係企業直、間接具控制力之被投資公司資訊：

- 1.民國九十三年度對被投資公司具有控制能力者應揭露被投資公司資訊：請參閱附表七
- 2.民國九十三年度資金貸與他人：請參閱附表八
- 3.民國九十三年度為他人背書保證：無
- 4.民國九十三年度期末持有有價證券情形：無
- 5.民國九十三年度累積買入或賣出同一有價證券之金額達一億元以上：無
- 6.民國九十三年度取得不動產之金額達一億元以上：無
- 7.民國九十三年度處分不動產之金額達一億元以上：無
- 8.民國九十三年度與關係人進、銷貨達一億元以上：無
- 9.民國九十三年度應收關係人款項達一億元以上：無
- 10.民國九十三年度從事衍生性金融商品交易：無

(三)大陸投資資訊：無。

### 十二、部門別財務資訊

(一)產業別資訊：本公司主要從事生產及銷售味精、醬油、速食麵、罐頭及飲料等食品之單一產業業務。

(二)地區別資訊：本公司並無國外營運部門。

(三)外銷銷貨資訊：本公司九十三年度之外銷貨收入為173,318仟元。

(四)重要客戶資訊：本公司並無對單一客戶營業收入占損益表收入金額10%之情形。



附表一 本合併關係企業資金貸與他人：九十三年度

單位：新台幣仟元

編號	資金貸與他人者公司名稱	貸與對象	往來科目	本期最高餘額	期末餘額	利率區間	資金貸與原因	提列備抵呆帳金額	擔保品		對個別對象資金貸與限額	資金貸與總限額
									名稱	價值		
1	泰國味王有限公司	KSL Information Technology Center Company	其他資產	\$ 8,297	\$ 8,297	5.00%	有短期融通資金必要(營業週轉)	-	-	-	-	-



附表二 本合併關係企業為他人背書保證：九十三年度

單位：新台幣仟元

編號	背書保證者 公司名稱	被背書保證對象		對單一企業 背書保證 限額(註一)	本期最高 背書保證 餘額	期 末 背書保證 餘額	以財產擔 保之背書 保證金額	累計背書保證 金額佔最近期 財務報表淨值 之比率	背書保證 最高限額 (註二)
		公司名稱	與本公司之關係						
1	味王(股)公司	森美工業公司	直接持有普通股股 權超過百分之五十 之子公司	\$ 1,065,354	\$ 30,000	\$ 30,000	-	0.92%	\$ 1,598,031

(註一)：依本公司之背書保證辦法規規定，對單一企業之背書保證金額以不超過本公司總資產之百分之二十為限。

(註二)：依本公司之背書保證辦法規規定，背書保證金額以不超過本公司總資產之百分之三十為限。



附表三之一 本合併關係企業期末持有有價證券情形—九十三年底

單位：新台幣仟元

持有之公司	有價證券種類及名稱	與有價證券發行人之關係	帳列科目	期 末				備 註
				股數(仟股)	帳面金額	持股比例	市 價	
本合併關係企業	股票							
	國泰金控	無	短期投資	700	\$ 27,191	0.008%	\$ 44,100	
	台新金控	"	"	4,782	62,038	0.100%	139,477	
	新光金控	"	"	1,072	18,878	0.043%	31,722	
	光寶電子	"	"	1	22	-	23	
	遠森科技	"	"	52	139	0.008%	863	
	受益憑證				108,268		216,185	
	匯豐中小基金	"	短期投資	2,318	30,150	-	12,102	
	台灣富貴基金	"	"	100	1,000	-	1,839	
	國際金龍基金	"	"	2,000	20,000	-	9,540	
	保德信元富新世紀基金	"	"	2,000	20,050	-	8,620	
	日盛高科技基金	"	"	2,000	20,033	-	9,300	
	永昌新銳星基金	"	"	2,000	20,040	-	9,300	
	小計				111,273		50,701	
	合計					219,541		\$ 266,886
減：備抵跌價損失					(25,671)			
淨					\$ 193,870			



附表三之二 本合併關係企業期末持有有價證券情形—九十三年底

單位：新台幣仟元

持有之公司	有價證券種類及名稱	與有價證券發行人之關係	帳列科目	期 末				備註
				股數(仟股)	帳面金額	持股比例	市價	
本合併關係企業	股票							
	森美工業(股)公司	本公司採權益法評價之被投資公司	"	8,000	\$ 45,059	80.00%	\$ 45,498	
	泰國冠軍有限公司	"	"	98	60,042	49.00%	60,042	
	薩摩亞味王有限公司	"	"	50	2,799	100.00%	2,799	
	暹羅酒精出口(股)公司	本公司簽訂股東協議書預計取得49%股權之被投資公司	預付投資款	-	30,331	-	-	
	第一生技創投(股)公司		長期投資	2,500	25,000	6.25%	17,181	
	力世創業投資(股)公司		"	5,000	50,000	5.68%	56,034	
	長生國際開發(股)公司		"	3,150	4,000	2.42%	2,626	
	惟達電(股)公司		"	500	-	0.18%	-	
	其他		"		3,920			
	合計				221,151			
	減：備抵跌價損失淨額				-			
				\$ 221,151				



附表四 取得不動產之金額達一億元以上：

單位：新台幣仟元

取得之公司	財產名稱	交易日或事實發生日	原取得日期	帳面價值	交易金額	價 款 支付情形	交易對象	與公司之關係	取得目的	價格決定 之參考依據	其他約 定事項
九十三年度 台味(股) 公司	土地(註1)	93.1.6	93.1.6	\$ 918,082	\$ 918,082	-	味王(股)公司	對本公司採權益法 評價之母公司	(註5)	換股合理性之 專家意見書	-
	建築物(註2)	93.1.6	93.1.6	68,596	68,596	-	味王(股)公司	"	"	"	-
味冠(股) 公司	土地(註3)	93.1.6	93.1.6	115,181	115,181	-	冠軍(股)公司	對本公司採權益法 評價之母公司	(註5)	換股合理性之 專家意見書	-
	建築物(註4)	93.1.6	93.1.6	12,748	12,748	-	冠軍(股)公司	"	"	"	-

註1：包括台北市中山區中山段3小段128,129地號等2筆；台北縣樹林市味王段454-462,464,466-483,490-496,498-505,530,652-657,663-672等62筆；三重市二重埔段中興小段170-0000,171-0001~2,200-0001,202-0000~1,202-0003~5,203-0002,203-0005,0009,0010,0011,213-0001~3,217-0000等18筆；花蓮民德段375,389等2筆；宜蘭五結鄉大吉段593-1,594-2等2筆；南投中興段1803,1803-1等2筆；高雄市三民區義民段738等1筆；高雄市左營區菜公段2小段116,121等2筆；高雄縣鳳山市五甲段1280-6等1筆。上列土地帳面價值業經減除土地增值稅1,067,192千元。

註2：中建大樓、台北廠共15筆、三重廠共51筆、花蓮二層樓房一棟、高雄市三民區義民段三層樓房一棟、高雄縣鳳山市五甲段四層樓房之第三層。

註3：包括新竹市港南段01160000~02地號等三筆、自由段08130000地號一筆、南投名間鄉赤水段08680000~01地號二筆、高雄新興區新興段一小段1554地號一筆及三民區大港段五小段08270000地號一筆。上列土地帳面價值115,181千元，係原移轉土地帳面淨額115,249千元減土地轉回帳面淨額68千元。

註4：新竹市辦公大樓及宿舍等、高雄新興區及三民區房屋各一棟。

註5：為落實專業分工，有效提昇資產之經營效能及強化公司整體競爭力，母公司於民國九十二年十月十七日經董事會決議新設一百分之百持有之子公司，以作為受讓資產(土地及建築物)之承受公司，並由該子公司依公司法第185條暨企業併購法第27條之規定，以發行新股作為取得受讓資產之對價。





附表五之一 處分不動產之金額達一億元以上：

單位：新台幣仟元

處分之公司	財產名稱	交易日或事實發生日	原取得日期	帳面價值	交易金額	價款收取情形	處分(損)益	交易對象	與公司之關係	處分目的	價格決定之參考依據	其他約定事項
九十三年度 味王(股)公司	土地(註1)	93.1.6	49.4~79.8	\$ 918,082	\$ 918,082	-	-	台味(股)公司	本公司百分之百持有之子公司	(註3)	換股合理性之專家意見書	-
	建築物(註2)	93.1.6	52.9~81.3	68,596	68,596	-	-	"	"	"	"	-

註1：包括台北市中山區中山段3小段128,129地號等2筆；台北縣樹林市味王段454-462,464,466-483,490-496,498-505,530,652-657,663-672等62筆；三重市二重埔段中興小段170-0000,171-0001~2,200-0001,202-0000~1,202-0003~5,203-0002,203-0005,0009,0010,0011,213-0001~3,217-0000等18筆；花蓮民德段375,389等2筆；宜蘭五結鄉大吉段593-1,594-2等2筆；南投中興段1803,1803-1等2筆；高雄市三民區義民段738等1筆；高雄市左營區菜公段2小段116,121等2筆；高雄縣鳳山市五甲段1280-6等1筆。上列土地帳面價值業經減除土地增值稅1,067,192仟元。

註2：中建大樓、台北廠共15筆、三重廠共51筆、花蓮二層樓房一棟、高雄市三民區義民段三層樓房一棟、高雄縣鳳山市五甲段四層樓房之第三層。

註3：本公司為落實專業分工，有效提昇資產之經營效能及強化公司整體競爭力，於民國九十二年十月十七日經董事會決議新設一百分之百持有之子公司，以作為受讓資產(土地及建築物)之承受公司，並由該子公司(台味股份有限公司)依公司法第185條暨企業併購法第27條之規定，以發行新股作為取得受讓資產之對價。



附表五之二 處分不動產之金額達一億元以上：

單位：新台幣仟元

處分之公司	財產名稱	交易日或事實發生日	原取得日期	帳面價值	交易金額	價款收取情形	處分(損)益	交易對象	與公司之關係	處分目的	價格決定之參考依據	其他約定事項
九十三年度 冠軍(股)公司	土地(註1)	93.1.6	66.10~77.1	\$ 115,181	\$ 115,181	-	-	味冠(股)公司	本公司百分之百持有之子公司	(註3)	換股合理性之專家意見書	-
	建築物(註2)	93.1.6	64.5~82.6	12,748	12,748	-	-	"	"	"	"	-

註1：包括新竹市港南段01160000~02地號等三筆、自由段08130000地號一筆、南投名間鄉赤水段08680000~01地號二筆、高雄新興區新興段一小段1554地號一筆及三民區大港段五小段08270000地號一筆。上列土地帳面價值115,181仟元，係原移轉土地帳面淨額115,249仟元減土地轉回帳面淨額68仟元。

註2：新竹市辦公大樓及宿舍等、高雄新興區及三民區房屋各一棟。

註3：為落實專業分工，有效提昇資產之經營效能及強化公司整體競爭力，母公司於民國九十二年十月十七日經董事會決議新設百分之百持有之子公司，以作為受讓資產(土地及建築物)之承受公司，並由該子公司依公司法第185條暨企業併購法第27條之規定，以發行新股作為取得受讓資產之對價。



附表六 與關係人進、銷貨之金額達一億元以上：

單位：新台幣仟元

進(銷)貨之公司	交易對象	關係	交易情形				交易條件與一般交易不同之情形及原因		應收(付)票據、帳款		備註
			進(銷)貨	金額	占總進(銷)貨之比率	授信期間	單價	授信期間	餘額	占總應收(付)票據、帳款之比率	
九十三年度 印尼味王(股)公司	PT Sungai Budi	為PT Budi Acid Jaya Tbk之母公司	銷貨	\$ 183,544	64.15%	依收款政策決定收款期間	-	-	\$ 27,637	6.17%	



附表七 對被投資公司具有控制能力者應揭露被投資公司資訊—九十三年度

單位：新台幣仟元

投資公司名稱	被投資公司名稱	所在地	主要營業項目	原始投資金額		本公司持有			被投資公司 本期損益	本公司認列之 投資損益	備註
				本期期末	上期期末	股數(仟股)	比率	帳面金額			
本合併關係企業	森美工業(股)公司	台北縣三重市重新路5 段650號	包裝材料及容器 之印刷、製造及 買賣	\$ 79,983	\$ 79,983	8,000	80.00%	\$ 45,059	\$ 909	\$ 1,006	
	泰國冠軍有限公司	20th Fl KSL Tower, 503, Sriayudhya Rd., Bangkok, Thailand	味精之製造與銷 售	65,351	24,632	98	49.00%	60,042	381	187	
	薩摩亞味王有限公司	Offshore Chambers,P.O.Box 217,Apia,Samoa	一般投資公司	1,741	1,741	50	100.00%	2,799	76,282	76,282	
合計								\$ 107,900		\$ 77,475	



附表八 本合併關係企業有控制能力之轉投資公司資金貸與他人：九十三年度

單位：新台幣仟元

編號	資金貸與他人者公司 名 稱	貸 與 對 象	往 來 科 目	本 期 最高餘額	期 末 餘 額	利 率 區 間	資 金 貸 與 原 因	提 列 備 抵 呆 帳 金 額	擔 保 品		對 個 別 對 象 資 金 貸 與 限 額	資 金 貸 與 總 限 額
									名 稱	價 值		
1	泰國冠軍有限公司	NEW KWANG SOON LEE SNGAR CO., LTD.	其他流動資產	\$ 34,007	\$ -	4.50%	有短期融通資金必要 (營業週轉)	-	-	-	-	-
1	泰國冠軍有限公司	CHANTABURI STARCH CO., LTD.	其他流動資產	32,220	32,220	3.00%	有短期融通資金必要 (營業週轉)	-	-	-	-	-
								-	-	-	-	-

(三)關係報告書：無



## 二、內部控制制度執行狀況

### (一)內部控制制度聲明書

#### 味王股份有限公司 內部控制制度聲明書

日期：九十四年四月七日

本公司民國九十三年一月一日至九十三年十二月三十一日之內部控制制度，依據自行檢查的結果，謹聲明如下：

- 一、本公司確知建立、實施和維護內部控制制度係本公司董事會及經理人之責任，本公司業已建立此一制度。其目的係在對營運之效果及效率（含獲利、績效及保障資產安全等）、財務報導之可靠性及相關法令之遵循等目標的達成，提供合理的確保。
- 二、內部控制制度有其先天限制，不論設計如何完善，有效之內部控制制度亦僅能對上述三項目標之達成提供合理的確保；而且，由於環境、情況之改變，內部控制制度之有效性可能隨之改變。惟本公司之內部控制制度設有自我監督之機制，缺失一經辨認，本公司即採取更正之行動。
- 三、本公司係依據「公開發行公司建立內部控制制度處理準則」（以下簡稱「處理準則」）規定之內部控制制度有效性之判斷項目，判斷內部控制制度之設計及執行是否有效。該「處理準則」所採用之內部控制制度判斷項目，係為依管理控制之過程，將內部控制制度劃分為五個組成要素：1. 控制環境，2. 風險評估，3. 控制作業，4. 資訊及溝通，及 5. 監督。每個組成要素又包括若干項目。前述項目請參見「處理準則」之規定。
- 四、本公司業已採用上述內部控制制度判斷項目，檢查內部控制制度之設計及執行的有效性。
- 五、本公司基於前項檢查結果，認為本公司上開期間的內部控制制度（含對子公司之監理），包括知悉營運之效果及效率目標達成之程度、財務報導之可靠性及相關法令之遵循有關的內部控制制度等之設計及執行係屬有效，其能合理確保上述目標之達成。
- 六、本聲明書將成為本公司年報及公開說明書之主要內容，並對外公開。上述公開之內容如有虛偽、隱匿等不法情事，將涉及證券交易法第二十條、第三十二條、第一百七十一條及第一百七十四條等之法律責任。
- 七、本聲明書業經本公司民國九十四年四月七日董事會通過，出席董事十七人中，無人持反對意見，均同意本聲明書之內容，併此聲明。

味王股份有限公司

董事長：穎川建忠

總經理：甘建福

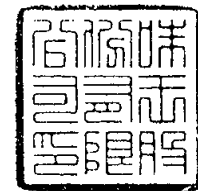



## 特別記載事項

(二) 委託會計師專案審查內部控制制度者，應揭露會計師審查報告：無

三、最近年度及截至年報刊印日止，董事或監察人對董事會通過重要決議有不同意見且有紀錄或書面聲明者、其主要內容：無

四、最近年度及截至年報刊印日止，私募有價證券辦理情形：無



## 五、最近年度截至年報刊印日止子公司持有或處分本公司股票情形

單位：新臺幣千元；股；%

子公司名稱 (註 1)	實收資本額	資金來源	本公司持股比例	取得或處分日期	取得股數及金額 (註 2)	處分股數及金額 (註 2)	投資損益	截至年報刊印日止持有股數及金額 (註 3)	設定質權情形	本公司為子公司背書保證金額	本公司貸與子公司金額	
冠軍(股)	460,000		99.58%	93.01.01	3,500,000 67,675							
				93.02.04		360,000 6,021	(941)					
				93.02.05		1,000,000 17,423	(1,917)					
				93.02.06		140,000 2,439	(268)	2,000,000 38,665				
				本年度截至年報刊印日止	3,500,000 67,675	1,500,000 25,883	(3126)	2,000,000 38,665	註 4			

註 1：請依子公司別分別列示。

註 2：所稱金額係指實際取得或處分金額。

註 3：持有及處分情形應分別列示。

註 4：並說明其對公司經營結果及財務狀況之影響。





## 六、最近年度及截至年報刊印日止，股東會及董事會之重要決議事項

### (一) 股東會

會議年度	開會時間	重要決議事項
93年度	93/6/29	1.通過本公司九十二年度營業報告書、財務報表案 2.通過本公司九十二年度盈虧撥補表案

### (二) 股東臨時會

會議年度	開會時間	重要決議事項
93年度	93/1/05	1.通過本公司章程部份條文修正案 2.通過本公司讓與本公司部分土地及建築物予100% 持股子公司台味股份有限公司等相關事宜

### (三) 董事會

會議屆次	開會時間	重要決議事項
第十六屆第七次	93/02/24	1.本公司董事（星鑽股份有限公司代表人）許俊文於任期中轉讓超過選任當時所持有公司股份數額二分之一，依公司法第一百九十七條第一項規定，其董事當然解任，本公司已向經濟部商業司申請董事解任變更登記，且蒙該司核准在案，並配合終止其於本公司轉投資冠軍股份有限公司之董事職務。 2.通過本公司組織架構縮編案。 3.配合組織架構之縮編，通過本公司部分人事調整異動案。 4.通過追認九十三年度財務預測事宜。
第十六屆第八次	93/04/09	1.通過本公司九十三年股東常會召開日期、地點及停止受理股東名簿記載變更期間案。 2.通過本公司九十二年度營業報告書、財務報表案。 3.通過本公司九十二年度盈虧撥補表案。



## 特別記載事項

會議屆次	開會時間	重要決議事項
		4.通過本公司九十二年度內部控制制度聲明書。
第十六屆第九次	93/06/24	1.通過本公司於額定資本額範圍內辦理現金增資發行新股案。 2.通過更新九十三年度財務預測案。 3.通過與泰國PVL及REG兩家公司合作，分別投資酒精製造廠與汽電共生發電廠案。 4.通過本公司轉投資之泰國冠軍有限公司為價購木薯粉工廠股權，並擬增資，本公司按原持股比例參與增資案。
第十六屆第十次	93/07/26	通過本公司轉投資台味股份有限公司及董事長印章遭人製刻之處置方式。
第十六屆第十一次	93/08/27	1.通過審議本公司九十三年上半年度營業報告書、財務報表案。 2.通過追認本公司九十三年度第一次更新後之財務預測報表案。 3.通過追認轉投資暹羅酒精出口股份有限公司之合作投資契約書、股東協議書、組織大綱及公司章程案。
第十六屆第十二次	93/11/23	1.改派法人股東代表人繼任轉投資西貢味王有限公司之董事職務案。 2.通過修正本公司背書保證作業程序部分條文案。 3.通過本公司所轉投資台味股份有限公司台北廠土地出租事宜。 4.通過與原共同出資之PT. Budi Acid Jaya公司各貸與所轉投資印尼味王股份有限公司重建週轉金案。
第十六屆第十三次	93/12/27	1.通過調整本公司員工薪資案。 2.通過訂定本公司員工薪資管理辦法。
第十六屆第十四次	94/04/07	1.通過本公司九十四年股東常會召開日期、地點及停止受理股東名簿記載變更期間案。



會議屆次	開會時間	重要決議事項
		2.通過本公司九十三年度營業報告書、財務報表案。 3.通過本公司九十三年度盈虧撥補表案。 4.通過本公司九十四年度財務預測報表案。 5.通過本公司九十三年度內部控制制度聲明書。 6.通過修正本公司取得或處分資產處理程序。 7.通過修正本公司資金貸與他人作業程序案。 8.通過本公司向台味股份有限公司申貸資金融通額度案。 9.通過修正本公司章程部分條文案。 10.通過追認本公司內部稽核主管異動案。

七、最近年度及截至年報刊印日止公司及其內部人員依法被處罰，公司對其內部人員違反內部控制制度規定之處罰，主要缺失與改善情形：無。

八、其他必要補充說明事項：無。

九、最近年度及截至年報刊印日止，如發生證券交易法第三十六條第二項第二款所定對股東權益或證券價格有重大影響之事項：無。

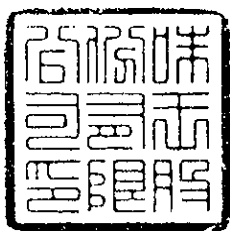

# 味王股份有限公司

董事長 穎川建忠

