

股票代號：1203



味王股份有限公司
VE WONG CORPORATION

九十四年度年報

ANNUAL REPORT 2005

刊印日期：中華民國九十五年六月十日

查詢年報網址：<http://newmops.tse.com.tw>

味王公司網址：<http://www.vewong.com>

一、公司發言人及代理發言人：

姓名：李琴賢

職稱：協理

電話：(02)2571-7271 轉 720

E-MAIL：chin@vewong.com.tw

代理人姓名：魏璟雄

職稱：秘書室經理

電話：(02)2571-7271 轉 610

E-MAIL：wei@vewong.com.tw

二、總公司、工廠之地址及電話：

總公司：(02)2571-7271 臺北市中山區中山北路二段 79 號五樓

豐田廠：(05)591-2111~5 雲林縣大埤鄉豐田路 14 號

三、辦理股票過戶機構之名稱、地址及電話：

名 稱：群益證券股份有限公司 股務代理部

地 址：臺北市南京東路二段 125 號地下一樓

電 話：(02)2502-7755 （代表號）

網 址：<http://www.vewong.com>

四、最近年度簽證會計師姓名、事務所名稱、地址、網址及電話：

會計師姓名：林寬照會計師、溫明郁會計師

事務所名稱：大中國際聯合會計師事務所

地 址：臺北市內湖區行善路 118 號 4 樓

電 話：(02)8792-2628

網 址：<http://www.gcicpa.com.tw>

五、海外有價證券掛牌買賣交易場所名稱及資訊：無

六、公司網址：<http://www.vewong.com>



目 錄

壹、致股東報告書.....	1
貳、公司概况	
一、公司簡介.....	4
二、公司組織.....	7
三、公司資本及股份.....	20
四、公司債、特別股、海外存託憑證、員工認股權證及併購（包括合併、收購及分割）之辦理情形.....	24
參、營運概況	
一、業務內容.....	25
二、市場及產銷概況.....	29
三、從業員工.....	39
四、環保支出資訊.....	39
五、勞資關係.....	40
六、重要契約.....	41
肆、資金運用計畫執行情形	
一、計劃內容.....	42
二、執行情形.....	42
伍、財務概況	
一、最近五年度簡明資產負債表、損益表及簽證會計師姓名與其查核意見.....	43
二、最近五年度財務分析.....	45
三、最近年度財務報告之監察人審查報告.....	48
四、最近年度會計師查核報告及財務報表.....	49
五、最近年度經會計師查核簽證之母子公司合併財務報表.....	95
六、公司及其關係企業最近年度及截至年報刊印日止如有發生財務週轉困難情事，對本公司與財務狀況之影響.....	142
陸、財務狀況及經營結果之檢討分析與風險事項	
一、財務狀況.....	143
二、經營結果.....	144
三、現金流量.....	145
四、最近年度重大資本支出對財務業務之影響.....	147



目錄

五、最近年度轉投資政策、其獲利或虧損之主要原因、改善計劃及未來一年投資計劃.....	148
六、風險事項.....	149
七、其他重要事項.....	152
柒、公司治理運作情形	
一、公司治理運作情形及其與上市上櫃公司治理實務守則差異情形及原因.....	153
二、公司如有訂定公司治理守則及相關規章者，應揭露其查詢方式.....	155
三、其他足以增進對公司治理運作情形之瞭解的重要資訊，得一併揭露.....	155
捌、會計師資訊	156
一、會計師公費資訊.....	156
二、更換會計師資訊.....	156
三、公司之董事長、總經理、負責財務或會計事務之經理人，最近一年內曾任職於簽證會計師所屬事務所或其關係企業者.....	156
玖、特別記載事項	
一、關係企業相關資料.....	157
二、內部控制制度執行狀況.....	166
三、最近年度截至年報刊印日止董事或監察人對董事會通過重要決議有不同意見且有記錄或書面聲明者.....	167
四、私募有價證券辦理情形.....	167
五、最近年度截至年報刊印日止子公司持有或處分本公司股票情形.....	168
六、最近年度及截至年報刊印日止，股東會及董事會之重要決議.....	169
七、最近年度及截至年報刊印日止公司及其內部人員依法被處罰、公司對其內部人員違反內部控制制度規定之處罰、主要缺失與改善情形.....	171
八、其他必要補充說明事項.....	171
九、最近年度及截至年報刊印日止證券交易法第三十六條第二項第二款所定對股東權益或證券價格有重大影響之事項.....	171



壹、致股東報告書

一、前言：

回顧三年前接任董事長之時，公司營運及財務狀況可謂百廢待興，公司負債總額接近資本，利息給付高於行情。三年來經全體董監事之努力，以「安定、生存、發展」為基本原則；首先，從降低借款金額及利率（幾乎減半）、縮減人事費用、處理及開發不良閒置資產、強化海外投資管理、提升國內營運績效、進行策略合作等方向著手，務以確保企業之永續發展、員工福祉及股東權益之增進為目標：

(一)「安定、生存、發展」並重，以穩定股價，確保股東權益：

因應卅五號公報之規定，近兩年來，本公司由於過去十數年間之不當房地產投資，產生約三億元之損失，本公司隨即著手此類不良資產之處理與開發，首將士林汽車修護廠拆除重建，近日即可取得建造執照，規劃共有一百七十戶可出售，如此除可彌補上述損失外，並將努力累積利潤，朝向零負債目標邁進，期能於一、二年之內恢復配息（近十年未配息）。

近年來，公司股價雖已由「全額交割」提升至票面之上，但更上一層樓，將是下屆董事會全力以赴之目標，重新厚植公司之發展實力。

(二)海外投資管理之透明化、專業化要求。並配合國際能源、原料之發展趨勢，加強重點投資，以確保企業之永續發展：

海外投資原為本公司獲利來源，十數年來的人謀不臧，造成經營結果之損失，因此，三年來厲行之投資管理透明化已具成效外，並對長期虧損之西貢味王進行積極之損失控管，務期於今、明年內轉虧為盈。

對於因印尼幣值劇貶而陷入破產邊緣之印尼味王，亦於九十三年間展開第一期重建，目前正計劃進行第二期重建，以挽救先前投入之資金，並重建核心產業之另一生產基地。

此外，為配合國際上對綠色再生能源之殷切需求，除新計劃進行建廠中的「暹邏酒精公司」及目前已試車中的「猜打布里 Chantaburi 澱粉廠」外，尚評估規劃與泰國 KSL 集團於柬埔寨共同開發設立糖廠、酒精廠等，以積極尋找穩定原料來源、掌握投



資重點，確保企業之永續發展。

(三)追求國內本業之成長及獲利：

十餘年來，因國內業務長期萎縮，市場能見度相對下滑，成本費用居高不下，形成惡性循環及資源虛擲，故於去年底敦聘前總經理王祺復出，期能以其專業專精，在最短時間內重振味王昔日風光。

(四)針對國際化之趨勢及核心產業之特性進行「策略合作」：

無論是「策略合作」或「策略聯盟」，都是企業面臨國際整合所必須重視的趨勢，我們與潛在的合作夥伴正基於雙贏互利的原則下，尋求共識及發展契機。

(五)為達成以上對股東及全體員工的承諾，我們也積極遵循「公司治理」原則，除公司財會資訊公開透明外，將計劃邀請專業管理人士擔任法人代表參與董監事陣容，並期盼發揮董監事之功能，以達除弊興利之目的，追求公司之長治久安。

二、營業結果

謹將九十四年度營運狀況，向各位股東報告：

(1)業績方面：

本公司九十四年度總營業額，新台幣（以下同）壹拾柒億陸仟伍佰柒拾玖萬玖仟元。稅後淨損柒仟陸佰柒拾貳萬參仟元，純損率4.34%。

(2)主要產品銷售方面：

單位：新台幣仟元

產 品 名 稱	94 年	93 年
味 食 精 麵	541,066	553,932
醬 油	480,506	554,238
飲 料	323,780	341,968
其 他	183,716	163,055
信義計劃區 F3 案	236,731	231,317
	-	613,353
合 計	1,765,799	2,457,863



(3)營運說明：

本公司九十四年度營業收入淨額，合計新台幣（以下同）壹拾柒億陸仟伍佰柒拾玖萬玖仟元。其中銷貨成本壹拾貳億壹仟柒佰伍拾柒萬伍仟元，營業費用肆億陸仟捌佰肆拾肆萬柒仟元，營業外收支淨損壹億貳仟陸佰零肆萬貳仟元，稅前淨損肆仟陸佰貳拾陸萬伍仟元，預估所得稅費用參仟零肆拾伍萬捌仟元，則本期淨損為柒仟陸佰柒拾貳萬參仟元，本期淨損依法由法定盈餘公積及資本公積彌補。

三、營業目標及展望

(一)九十五年度業務計劃概要：

今（九十五）年營業目標為 18.5 億，爲了達成目標及創造利益，全體同仁遵照公司政策及營運方針邁進。並不斷地進行各項改革，1. 成立「研究發展中心」，加強員工教育訓練及添購實驗器材，積極整合改善舊品；研發推出新品。2. 加強工廠廠區之整理整頓，及製造設備之汰舊更新。3. 拓展外貿組織，加強國外市場之開發及國外產品之引進經營。4. 加強人力改善計劃，培訓中堅幹部，建立規章制度。5. 推展企業電腦資源規劃，增進管理效率及提昇生產力。不斷地檢討改進，冀望能以創造公司利潤爲目標。

除了以上各項改革創新，在全體董監事及經營團隊同心協力之下，無時不以公司之重振及發展爲念，企盼革新求變，以締造經營佳績。

(二)未來展望

本公司創立以來，均以味精、醬油產品爲主要經營業務，展望未來，爲順應時代潮流及產業趨勢，已再增加酒精事業之投資。近期石油價格飆漲，利用酒精做爲汽車燃料，將成爲日後之替代能源，可減少二氧化碳產生，防止地球溫室效應，既符合社會需求，站在公司經營多角化立場，因其製造原料又與味精產品相同，而運用範圍更爲廣泛，生產味精之澱粉原料，除可供酒品製造外，尚可供應開發工業、醫療用途之產品，故對於積極延攬醱酵技術優秀人才，提昇產品之研發、製造、行銷能力，增進整體經營效益，將是今後努力重點與追求目標。

董事長 穎川建忠





貳、公司概況

一、公司簡介

(一) 設立日期：民國四十八年七月四日

(二) 公司沿革

民國四十八年：本公司原名“中國醱酵工業股份有限公司”四月於台北成立，同年九月於樹林鎮籌建味精廠乙座命名為台北廠，並與日本協和醱酵株式會社技術合作，引進該公司發明之醱酵法專利技術和全套自動化設備，翌年八月台北廠建廠完成，開始生產味精。

民國五十三年：首次增資，擴建設備，增加產量，並將公司股票申請上市成為公開上市之大眾投資公司。

民國五十五年：積極發展海外投資事業，與越、泰、菲、印尼等東南亞僑商合作設廠生產味精。

民國五十九年：更名為“味王醱酵工業股份有限公司”使公司名稱與產品商標一致；並與日本明星株式會社合作製造速食麵應市，邁向多角化經營之途徑。

民國六十一年：鑒於多角化經營之策略，原在樹林鎮之台北廠設備已不敷使用，該年於雲林縣豐田工業區籌建新廠，命名為豐田廠。

民國六十四年：豐田廠第一期建廠計劃如期完成，同年十月開工生產速食麵、紫菜湯、罐頭飲料，並繼續進行第二期建廠計劃，籌建高級釀造醬油生產工廠。

民國六十七年：為謀求一元化，促進經營合理化並配合政府鼓勵企業合併發展工業之政策，合併“味王醬油罐頭工業股份有限公司”並將該公司工廠更名為“味王公司三重廠”同年七月豐田廠生產金味王醬油供應消費大眾。

民國六十八年：再更名為“味王股份有限公司”同年十二月轉投資，“冠軍股份有限公司”。



公司概況

- 民國七十二年：自日本引進 Retort Pouch(殺菌調理包又名利多袋)設備，率先推出採用該包裝之金味王紅燒牛麵，推出後深獲消費大眾好評。
- 民國七十三年：鑒於速食麵市場需要，乃於新竹香山增建速食麵生產工廠。同年八月間，推出調理食品（速食名菜系列），及金味王 IG 味精。
- 民國七十九年：加強全公司目標管理行與追蹤；同年台北廠榮獲食品 GMP 優良標誌。豐田廠榮獲防治工業污染績優工廠。
- 民國八十年：本公司本年度盈餘轉增資配股，資本額增至 NT\$1,687,977,000 元整。同年本公司豐田廠榮獲醬油及速食麵兩項食品 GMP 優良標誌。三月成立「西貢味王有限公司」。
- 民國八十一年：本公司速食麵「強強滾」系列產品，分別榮獲 1992 年行銷傳播卓越獎—中華民國第 1 名及國際 MCEI 首獎。
- 民國八十二年：本公司豐田廠飲料類及新竹廠速食麵類分別榮獲食品 GMP 優良標誌。
- 民國八十三年：本公司台北廠榮獲 ISO-9002 國際品保認證。
- 民國八十五年：與印尼三安集團簽約成立合資公司「P.T. VE WONG BUDI INDONESIA」生產味精。同年五月，三重廠停產，轉與日本藤森工業株式會社成立合資公司「森美工業股份有限公司」生產包裝材料。
- 民國八十六年：十月份公司組織分成食品、貿易、汽車、營建及綜合區開發等五大事業部。並與日本東洋水產株式會社簽訂技術協助及業務合作協議。冠軍工商綜合區開發申請獲得內政部開發許可。
- 民國八十七年：元月本公司豐田廠榮獲 ISO-9002 國際品保認證。五月投資成立「王慶汽車股份有限公司」，經銷速霸陸汽車。八月與印尼合資之「P.T. VE WONG BUDI INDONESIA」公司開工生產味精。
- 民國九十年：「王慶汽車股份有限公司」於四月三十日結束營業。



公司概況

民國九十一年：元月本公司豐田廠製麵組 L-6 榮獲食品 GMP 優良標誌認證。四月本公司豐田廠榮獲 ISO-9001：2000 年版國際品保認證。

民國九十二年：成立「台味股份有限公司」及「味冠股份有限公司」。

民國九十三年：本公司連續三年榮獲國防部福利總處福利品供應優良廠商。八月份投資泰國「暹邏酒精出口股份有限公司」。

民國九十四年：1.本公司座落台北市士林區蘭雅段土地、建物、經出席董事會全體董事決議「由本公司自行投資興建及銷售」。

2.本公司豐田廠醬油生產線再度榮獲食品 GMP 優級認證廠商。



二、公司組織

(一)組織系統

1.組織結構圖

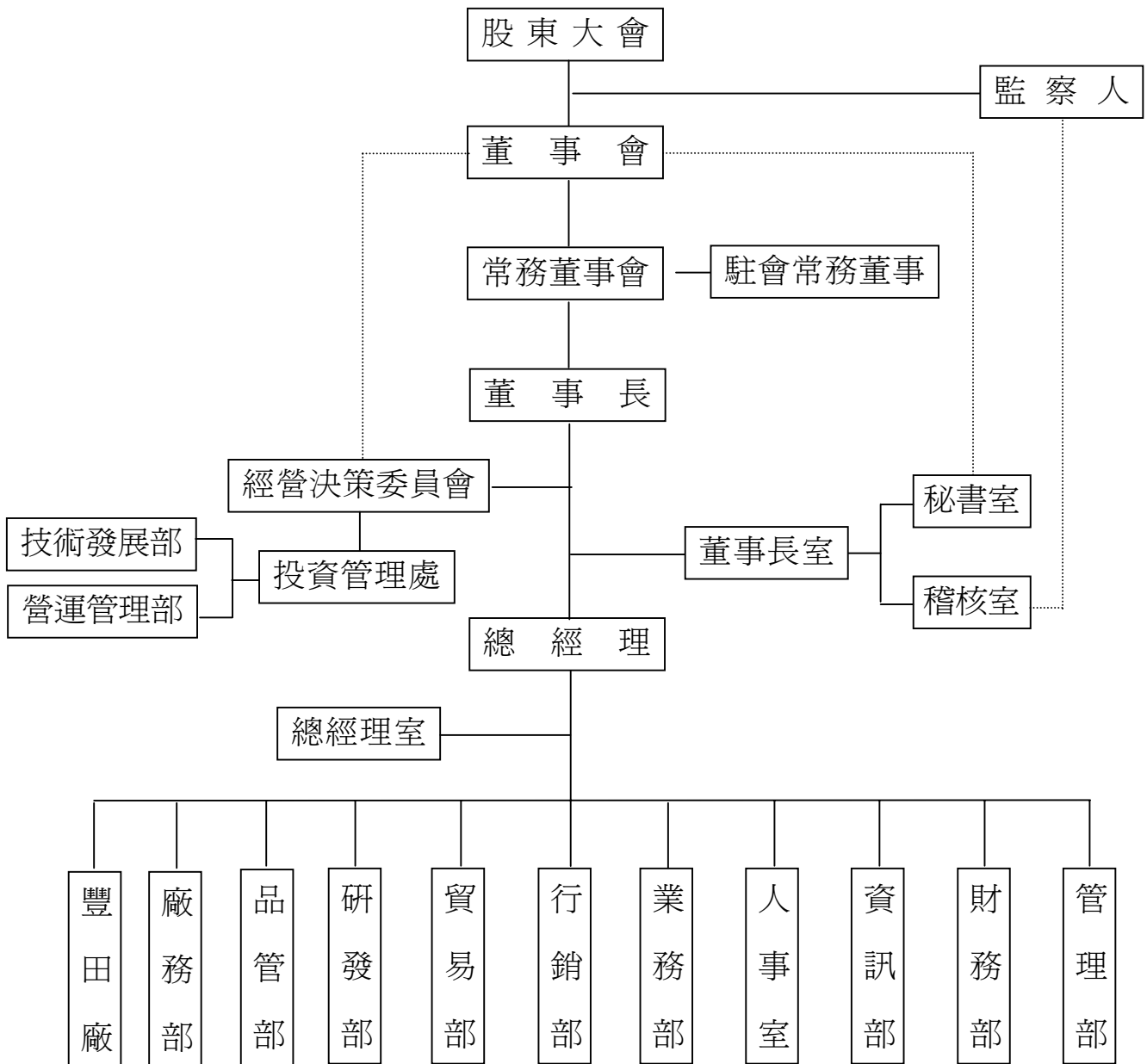



公司概況

2.各主要部門所營業務如下：

部 門	所 司 業 務
董 事 長 室	綜理董事長交辦事務。董事長室下設秘書室、稽核室等單位。
經營決策委員會	經營決策委員會下設投管處，投管處下設技術發展部、營運管理部，掌理國內、外投資事業有關之業務。
總 經 理 室	下設置副總經理、協理或專員若干人，協助總經理處理相關業務。
管 理 部	掌理公司庶務、文書、檔案、股務、財產、車輛管理、採購、法務等事務及不屬於其他部室掌理事項等事務
財 務 部	掌理公司財務、會計、稅務、預決算擬編，國內、外投資事業相關帳務等之處理事項。
資 訊 部	掌理公司整體資訊系統之規劃、執行、協調與管制及督導各單位電腦作業推行。
人 事 室	掌理公司員工招募、任免、敘薪、遷調、獎懲等業務及勞保、全民健保、教育訓練，勞資關係等事務。
業 務 部	掌理公司營業目標擬定與目標達成率提報、國內外產品銷售通路開發與管理、銷售產品進出庫與配送管理及本部營業所與發貨中心一切管理等事務。
行 銷 部	掌理公司各項產品經營管理之行銷研究、行銷資料收集、行銷策略規劃之擬定、新產品開發等業務。
貿 易 部	掌理公司商品進出口、國外市場之開發、報價、定約、開信用狀、提貨、成本費用計算等事務。
研 發 部	掌理公司現有產品之改良、新產品開發、國內外技術資料之蒐集研究保管及國外技術合作事項之辦理等事項。
品 管 部	掌理公司有關品質管制計劃之擬定、品管教育之計劃及執行、原物料與產品抽樣檢驗、客訴處理、督導工廠品管單位等事項。
廠 務 部	掌理公司生產單位生產計劃擬定、環保工作協助推行、協助處理國內、外投資事業相關生產技術及機械設備有關事宜。
豐 田 廠	負責公司產品之製造、加工、包裝、儲運、品質管理、生產機械設備之管理與保養、工廠公關及員工之管理、保安、衛生等事項。



(二)董事、監察人及主要經理人資料

1.董事及監察人資料

95年4月30日

職稱	姓名	選(就)任日期	任期	初次選任日期	選任時持有股份		現在持有股份		配偶、未成年子女現在持有股份		利用他人名義持有股份		主要經歷(學)歷	目前兼任本公司及其他公司之職務	具配偶或二親等以內關係之其它主管、董事或監察人			
					股數	持股比率	股數	持股比率	股數	持股比率	股數	持股比率			職稱	姓名	關係	
董事長	僑協企業股份有限公司代表人： 穎川建忠	92.06.27	三年	83.06.01	239,545	0.114	239,545	0.114					台北中學					
常務董事	陳恭平	92.06.27	三年	92.06.27	4,000,525	1.912	4,000,000	1.912	217,000				淡江文理學院畢業	冠軍公司常董和椿科技股份有限公司監察人				
常務董事	甘建成	92.06.27	三年	68.02.28	1,553,969	0.743	1,553,969	0.743					開南高級工商畢業	冠軍公司常董	董事常務董事	甘錦裕 甘建福	父子 兄弟	
常務董事	謙順行股份有限公司代表人： 杜萬全	92.06.27	三年	48.07.04	7,637,555	3.650	7,637,555	3.650					萬源紡織股份有限公司董事長	冠軍公司常董	常駐監察人	杜恒誼	父子	
常務董事	甘霖投資股份有限公司代表人： 甘建福	92.06.27	三年	68.02.28	175,680	0.084	175,680	0.084					東吳大學會計系	台灣製鋼礦業股份有限公司董事長	常務董事	甘建成	兄弟	
常務董事	源瑞股份有限公司代表人： 林文東	92.06.27	三年	89.09.16	750,000	0.358	750,000	0.358					大專	愛如蜜公司董事長 大信觀光公司董事長				
常務董事	福太投資開發股份有限公司代表人： 楊頭雄	92.06.27	三年	92.06.27	255,969	0.122	1,056,969	0.505					淡水工商專科學校	味丹企業股份有限公司董事長				
董事	傳倫投資股份有限公司代表人： 賴其里	92.06.27	三年	83.06.01	984,687	0.471	984,687	0.471					明尼蘇達大學碩士	傳倫投資董事長 擎邦科技董事				
董事	三友精品股份有限公司代表人： 林顯章	92.06.27	三年	89.09.16	850,801	0.407	850,801	0.407					高雄醫學院畢	合同興常董	董事	林正暉	父子	
董事	大洋僑果股份有限公司代表人： 陳清福	92.06.27	三年	89.09.16	6,556,583	3.133	6,556,583	3.133					成功大學	民間全民電視公司常董				

職稱	姓名	選(就)任日期	任期	初次選任日期	選任時持有股份		現在持有股份		配偶、未成年子女現在持有股份		利用他人名義持有股份		主要經(學)歷	目前兼任本公司及其他公司之職務	具配偶或二親等以內關係之其它主管、董事或監察人		
					股數	持股比率	股數	持股比率	股數	持股比率	股數	持股比率			職稱	姓名	關係
董事	三樂投資開發股份有限公司 代表人：周海國	92.06.27	三年	86.06.26	1,314,830	0.628	1,314,830	0.628					達德商職	丹瑋股份有限公司 董事 桃聯股份有限公司 董事長			
董事	甘錦裕	92.06.27	三年	89.09.16	2,907,119	1.389	2,907,119	1.389					開明工商畢業	冠軍公司董事	常務董事	甘建成	父子
董事	萬協實業股份有限公司 代表人：陳世宜	92.06.27	三年	92.06.27	2,617,144	1.25	2,617,144	1.25	13,528				輔仁大學畢業	民間投資公司監察人			
董事	協美實業股份有限公司 代表人：葉啓昭	92.06.27	三年	82.05.28	785,285	0.375	785,285	0.375					政治大學統計系畢	中和紡織公司總經理			
董事	義富股份有限公司 代表人：林正暉	92.06.27	三年	90.12.19	231,289	0.111	131,289	0.063					舊金山大學財政系畢		董事	林顯章	父子
董事	和椿行銷顧問股份有限公司 代表人：張永昌	92.06.27	三年	92.06.27	1,022,000	0.488	533,000	0.255					日本產業能率短期大學經營學系 光和貿易(股)公司	和椿科技股份有限公司、自潤元件工業股份有限公司、Aurotek Japan, Inc.、和椿自動化(上海)有限公司、上海自潤軸承有限公司之董事長			
董事	邱宏志	92.06.27	三年	89.09.16	2,274,798	1.087	1,144,798	0.547						冠軍公司董事			
常駐監察人	謙順行股份有限公司 代表人：杜恒誼	92.06.27	三年	88.06.11									美國夏威夷大學企管碩士	萬源紡織總經理 謙順行股份有限公司董事長	常務董事	杜萬全	父子
監察人	萬協實業股份有限公司 代表人：周永祥	92.06.27	三年	92.06.27									大同大學				
監察人	義富股份有限公司 代表人：楊瑞賢	92.06.27	三年	92.06.27									高商	研達電話公司董事			



公司概況

本公司董事為法人股東之主要股東：

法人股東之主要股東：

95年4月30日

法人股東名稱	法人股東之主要股東
僑協企業股份有限公司	大洋僑果股份有限公司、陳錫和、陳欽和、陳萬和
謙順行股份有限公司	杜恒誼、廷謙股份有限公司
甘霖投資股份有限公司	甘賴榮玉、甘建福、甘錦地
源瑞股份有限公司	愛如蜜食品工業股份有限公司、大信觀光企業股份有限公司
福太投資開發股份有限公司	三樂投資開發股份有限公司、陳世權、洪天送、李柳輝、陳金水、陳金城、林朝義、李興進、李候彬、顏得意
大洋僑果股份有限公司	陳錫和、陳欽和、陳萬和
萬協實業股份有限公司	大洋僑果股份有限公司、陳瑞珠
傳倫投資股份有限公司	賴其里、陳必全、賴傑倫
協美實業股份有限公司	葉英梅、葉英瑕、葉啓昭
和椿行銷股份有限公司	張永昌、張以昇、王文鳳
義富股份有限公司	林惟興投資股份有限公司、浩暉投資股份有限公司、百盈投資股份有限公司、三友精品股份有限公司
三友精品股份有限公司	浩暉投資股份有限公司
三樂投資開發股份有限公司	楊正、楊頭雄、楊文宗、楊金漢、楊坤祥、楊文湖、丹聯企業股份有限公司、丹龍建設股份有限公司、東海醱酵工業股份有限公司、福太投資開發股份有限公司



法人股東之主要股東屬法人者其主要股東：

95年4月30日

法人股東名稱	法人股東之主要股東
大洋僑果股份有限公司	陳錫和、陳欽和、陳萬和
廷謙股份有限公司	Karbo Holding ltd. 英屬維京群島商、Cheerway Holding ltd. 英屬維京群島商
大信觀光企業股份有限公司	巴哈馬商瑞林有限公司、林文東
愛如蜜食品工業股份有限公司	大信觀光企業股份有限公司
三樂投資開發股份有限公司	楊正、楊頭雄、楊文宗、楊金漢、楊坤祥、楊文湖、丹聯企業股份有限公司、丹龍建設股份有限公司、東海醱酵工業股份有限公司、福太投資開發股份有限公司
福太投資開發股份有限公司	三樂投資開發股份有限公司、陳世權、洪天送、李柳輝、陳金水、陳金城、林朝義、李興進、李候彬、顏得意
丹聯企業股份有限公司	楊正、楊頭雄、楊文宗、楊金漢、楊世安、楊世福、楊世慶、丹龍建設股份有限公司、東海醱酵工業股份有限公司、福太投資開發股份有限公司
丹龍建設股份有限公司	楊正、楊頭雄、楊文宗、楊金漢、楊坤祥、楊世權、楊永煌、三樂投資開發股份有限公司、東海醱酵工業股份有限公司、福太投資開發股份有限公司
東海醱酵工業股份有限公司	楊正、楊頭雄、楊文宗、楊金漢、楊坤祥、楊文湖、楊永煌、楊辰文、三樂投資開發股份有限公司、丹聯企業股份有限公司
林惟興投資股份有限公司	彭麗純、浩暉投資股份有限公司、合協興股份有限公司、李翊
浩暉投資股份有限公司	林劉汝菁
百盈投資股份有限公司	林王惠娥
三友精品股份有限公司	浩暉投資股份有限公司



董事及監察人資料：

姓名 (註1)	條件 具有五年以上商務、 法律財務或公司業務 所須之工作經驗。	符合獨立性情形(註2)							備註 (註3)
		1	2	3	4	5	6	7	
穎川建忠	V		V	V	V	V	V		
陳恭平	V			V	V	V	V	V	
杜萬全	V		V			V	V		
甘建成	V		V		V	V	V	V	
甘建福	V		V	V	V	V	V		
林文東	V		V	V	V	V	V		
楊頭雄	V		V	V	V	V	V		
賴其里	V		V	V	V	V	V		
林顯章	V		V		V	V	V		
陳清福	V		V	V		V	V		
周海國	V		V	V	V	V	V		
葉啓昭	V		V	V	V	V	V		
陳世宜	V		V	V	V	V	V		
張永昌	V		V	V	V	V	V		
林正暉	V		V		V	V	V		
甘錦裕	V				V	V	V	V	
邱宏志	V		V	V	V	V	V	V	
杜恆誼	V		V			V	V		
周永祥	V		V	V	V	V	V		
楊瑞賢	V		V	V	V	V	V		

註 1：欄位多寡視實際數調整。

註 2：各董事、監察人符合下述條件者，請於各條件代號下方空格中打“V”。

- (1)非為公司之受僱人或其關係企業之董事、監察人或受僱人，但其兼任母公司或子公司之獨立董事、獨立監察人者，不在此限。
- (2)非直接或間接持有公司已發行股份總額百分之一以上或持股前十名之自然人股東。
- (3)非前二欄之人之配偶或其二親等以內直系親屬。
- (4)非直接持有公司已發行股份總額百分之五以上法人股東之董事、監察人、受僱人或持股前五名法人股東之董事、監察人、受僱人。
- (5)非與公司有財務、業務往來之特定公司或機構之董事、監察人、經理人或持股百分之五以上股東。
- (6)非為最近一年內提供公司或關係企業財務、商務、法律等服務、諮詢之專業人士、獨資、合夥、公司或機構團體之企業主、合夥人、董事(理事)、監察人(監事)、經理人及其配偶。
- (7)非為公司第二十七條所訂之法人或代表人。

註 3：擔任公司獨立董事或獨立監察人者，如有兼任其他公司獨立董事或獨立監察人情
形，應備註說明兼任家數。



2.總經理、副總經理、協理、各部門及分支機構主管資料：

95年4月30日

職稱	姓名	選任日期	持有股份		配偶、未成年子女持有股份		利用他人名義持有股份		主要經歷(學)歷	目前兼任其他公司之職務	具配偶或二親等以內關係之經理人		
			股數	持股比率	股數	持股比率	股數	持股比率			職稱	姓名	關係
總經理	王祺	94.12.08	1,500,000	0.717					政治大學研究所畢業				
副總經理	闕山嶽	84.08.01	10,000						中興大學畢業				
副總經理	戴宗方	87.09.01	0						奧克拉荷馬研究所畢業				
協理	郭得利	84.08.01	11,497						中興大學畢業				
協理	李啓隆	94.04.07	291						東吳大學畢業				
協理	李琴賢	94.04.07	5,000						文化大學畢業				
協理	陳俊達	94.04.07	0						台灣大學畢業				
協理	吳柏松	95.03.01	0						成功大學研究所畢業				
經理	張銀泉	83.05.01	294						中興大學畢業				
經理	魏璟雄	89.01.01	0						東吳大學畢業				
經理	郭長城	94.04.07	887						文化大學畢業				
經理	歐陽吉永	94.04.07	0						中興大學畢業				
廠長	林火義	79.02.01	0						中興大學畢業				
廠長	石中原	89.01.01	0						屏東農專畢業				
廠長	許哲嘉	89.01.01	146						中原大學畢業				



3.最近年度支付董事、監察人、總經理及副總經理之報酬

(1)董事之報酬

單位：新台幣仟元

職稱	姓名 (註 1)	車馬費 (註 2)		報酬 (註 2)		盈餘分配 之董事酬 勞(註 3)		盈餘分配之員工紅利金額(註 3)				前四項總額		總額占稅後純益 之比例(%) (註 3)		取得員工認 股權憑證數 額(註 4)		其他報酬 (註 5)		
		本 公 司	合 併 報 表 內 所 有 公 司 (註 6)	本 公 司	合 併 報 表 內 所 有 公 司 (註 6)	本 公 司	合 併 報 表 內 所 有 公 司 (註 6)	本公司			合 併 報 表 內 所 有 公 司 (註 6)			本 公 司	合 併 報 表 內 所 有 公 司 (註 6)	本 公 司	合 併 報 表 內 所 有 公 司 (註 6)	本 公 司	合 併 報 表 內 所 有 公 司 (註 6)	
								現 金 股 利	股 票 股 利 股 數	股 票 股 利 市 價	股 票 股 利 金 額	現 金 股 利	股 票 股 利 股 數							股 票 股 利 市 價
董事長	僑協企業(股)公司 代表人:賴川建忠																			
常務董事	甘霖投資(股)公司 代表人:甘建福																			
常務董事	謙順行(股)公司 代表人:杜萬全																			
常務董事	甘建成																			
常務董事	陳恭平																			
常務董事	源瑞(股)公司 代表人:林文東																			
常務董事	福太投資開發(股) 公司 代表人:楊頭雄																			
董事	惠齡投資(股)公司 代表人:王聖惠	3,217	3,217	1,986	1,986	-	-	-	-	-	-	-	5,203	5,203	-	-	-	-	-	-
董事	三友精品(股)公司 代表人:林顯章																			
董事	三樂投資開發(股) 公司 代表人:周海國																			
董事	傳倫技投資(股)公 司代表人:賴其里																			
董事	甘錦裕																			
董事	義富(股)公司 代表人:陳嘉輝																			
董事	義富(股)公司 代表人:林正暉																			
董事	惠齡投資(股)公司 代表人:楊基焜																			
董事	邱宏志																			

(接次頁)



(承前頁)

職稱	姓名 (註 1)	車馬費 (註 2)		報酬 (註 2)		盈餘分配 之董事酬 勞(註 3)		盈餘分配之員工紅利金額(註 3)						前四項總額		總額占稅後純益 之比例(%) (註 3)		取得員工認 股權憑證數 額(註 4)		其他報酬 (註 5)			
		本 公 司	合 併 報 表 內 所 有 公 司 (註 6)	本 公 司	合 併 報 表 內 所 有 公 司 (註 6)	本 公 司	合 併 報 表 內 所 有 公 司 (註 6)	本公司			合 併 報 表 內 所 有 公 司 (註 6)			本 公 司	合 併 報 表 內 所 有 公 司 (註 6)	本 公 司	合 併 報 表 內 所 有 公 司 (註 6)	本 公 司	合 併 報 表 內 所 有 公 司 (註 6)	本 公 司	合 併 報 表 內 所 有 公 司 (註 6)		
								現 金 股 利	股 票 股 利	市 價	金 額	現 金 股 利	股 票 股 利									市 價	金 額
董事	協美實業(股)公司 代表人:葉啓昭																						
董事	大洋僑果(股)公司 代表人:陳清福																						
董事 兼董事長 特別助理	萬協實業(股)公司 代表人:陳世宜																						
董事	和椿行銷顧問(股) 公司代表人:張永昌																						

給付本公司各個董事酬金級距	董事人數	
	94 年度	
	本公司(註 7)	合併報表內所有公司 (註 8)
低於 2,000,000 元	20	20
2,000,000 元(含)~5,000,000 元	—	—
5,000,000 元(含)~10,000,000 元	—	—
10,000,000 元(含)~50,000,000 元	—	—
50,000,000 元以上	—	—
總計	20	20

註1：董事姓名應分別列示(法人股東應將法人股東名稱及代表人分別列示)，以彙總方式揭露各項給付金額。若董事兼任總經理或副總經理者，其酬金應分別按其身分揭露。屬董事酬金部分揭露於本表；屬總經理及副總經理之酬金部分揭露於下表。

註2：係填列最近年度董事支領車馬費及報酬金額。

註3：係填列最近年度盈餘分配擬議配發之董事酬勞金額。若董事兼任員工(指兼任總經理及副總經理以外之經理人或員工)取得員工紅利(含股票紅利及現金紅利)者，尚應揭露最近年度盈餘分配董事會通過擬議配發員工紅利金額，並另應填列附表二之二。其股票紅利之「市價」，上市上櫃公司係最近年度會計期間最末一個月之平均收盤價計算之；若非上市上櫃公司則以盈餘所屬年度會計期間結束日之淨值計算之。稅後純益係指最近年度之稅後純益。

註4：若董事兼任員工(指兼任總經理及副總經理以外之經理人或員工)領取員工認股權憑證者，應填列本表及附表十五。

註5：如提供汽車、房屋及其他專屬個人之支出時，應揭露所提供資產之性質及成本、實際或按公平市價設算之租金及其他給付。

註6：應揭露合併報表內所有公司給付本公司董事各項酬金之總額。

註7：本公司給付各個董事酬金(包括車馬費、報酬、酬勞及員工紅利)於各級距之人數。

註8：合併報表內所有公司給付本公司各個董事酬金(包括車馬費、報酬、酬勞及員工紅利)於各級距之人數。



(2)監察人之酬金

單位：新台幣仟元

職稱	姓名 (註 1)	車馬費 (註 2)		報酬 (註 2)		盈餘分配之 監察人酬勞 (註 3)		前三項總額		總額占稅後純益之 比例 (%) (註 3)		其他報酬 (註 4)	
		本公司	合併報 表內所 有公司 (註 5)	本公司	合併報 表內所 有公司 (註 5)	本公司	合併報 表內所 有公司 (註 5)	本公司	合併報 表內所 有公司 (註 5)	本公司	合併報 表內所 有公司 (註 5)	本公司	合併報 表內所 有公司 (註 5)
常駐監察人	謙順行(股)公司 代表人:杜恆誼	482	482	945	945	-	-	1,427	1,427	-	-	-	-
監察人	萬協實業(股)公司 代表人:周永祥												
監察人	義富(股)公司 代表人:江文生												
監察人	義富(股)公司 代表人:楊瑞賢												

給付本公司各個監察人酬金級距	監察人人數	
	94 年度	
	本公司(註 6)	合併報表內所有公司(註 7)
低於 2,000,000 元	4	4
2,000,000 元(含)~5,000,000 元	-	-
5,000,000 元(含)~10,000,000 元	-	-
10,000,000 元(含)~50,000,000 元	-	-
50,000,000 元以上	-	-
總計	4	4

註1：監察人姓名應分別列示(法人股東應將法人股東名稱及代表人分別列示)，以彙總方式揭露各項給付金額。

註2：係填列最近年度監察人支領車馬費及報酬金額。

註3：係填列最近年度盈餘分配擬議配發之監察人酬勞金額。稅後純益係指最近年度之稅後純益。

註4：如提供汽車、房屋及其他專屬個人之支出時，應揭露所提供資產之性質及成本、實際或按公平市價設算之租金及其他給付。

註5：應揭露合併報表內所有公司給付本公司監察人各項酬金之總額。

註6：本公司給付各個監察人酬金(包括車馬費、報酬、酬勞)於各級距之人數。

註7：合併報表內所有公司給付本公司各個監察人酬金(包括車馬費、報酬、酬勞)於各級距之人數。



(3) 總經理及副總經理之酬金

單位：新台幣仟元

職稱	姓名 (註 1)	薪資 (註 2)		獎金及 特支費(註 2)		盈餘分配之員工紅利金額 (註 3)						前三項總額		總額占稅後純益之 比例 (%) (註 3)		取得員工認股 權憑證數額 (註 4)		其他報酬 (註 5)		
		本 公 司	合 併 報 表 內 所 有 公 司 (註 6)	本 公 司	合 併 報 表 內 所 有 公 司 (註 6)	本公司			合 併 報 表 內 所 有 公 司(註 6)			本 公 司	合 併 報 表 內 所 有 公 司 (註 6)	本 公 司	合 併 報 表 內 所 有 公 司 (註 6)	本 公 司	合 併 報 表 內 所 有 公 司 (註 6)	本 公 司	合 併 報 表 內 所 有 公 司 (註 6)	
						現金 股利	股票股利		現金 股利	股票股利										
							股數	市價		金額	股數									市價
總經理	甘建福	3,166	3,281	369	369	-	-	-	-	-	-	-	3,535	3,650	-	-	-	-	-	-
總經理	陳恭平																			
總經理	王祺																			
副總經理	戴宗方																			

給付本公司各個總經理及副總經理酬金級距	總經理及副總經理人數	
	94 年度	
	本公司(註 7)	合併報表內所有公司(註 8)
低於 2,000,000 元	4	4
2,000,000 元 (含) ~ 5,000,000 元	-	-
5,000,000 元 (含) ~ 10,000,000 元	-	-
10,000,000 元 (含) ~ 50,000,000 元	-	-
50,000,000 元以上	-	-
總計	4	4

註1：總經理及副總經理姓名應分別列示，以彙總方式揭露各項給付金額。

註2：係填列最近年度總經理及副總經理支領薪資、獎金及特支費金額。

註3：係填列最近年度盈餘分配董事會通過擬議配發總經理及副總經理之員工紅利金額（含股票紅利及現金紅利），並另應填列附表二之二。其股票紅利之「市價」，上市上櫃公司係最近年度會計期間最末一個月之平均收盤價計算之；若非上市上櫃公司則以盈餘所屬年度會計期間結束日之淨值計算之。稅後純益係指最近年度之稅後純益。

註4：若總經理及副總經理領取員工認股權憑證者，應填列本表及附表十五。

註5：如提供汽車、房屋及其他專屬個人之支出時，應揭露所提供資產之性質及成本、實際或按公平市價設算之租金及其他給付。

註6：應揭露合併報表內所有公司給付本公司總經理及副總經理各項酬金之總額。

註7：本公司給付各個總經理及副總經理酬金(包括薪資、獎金、特支費及員工紅利)於各級距之人數。

註8：合併報表內所有公司給付本公司各個總經理及副總經理酬金(包括薪資、獎金、特支費及員工紅利)於各級距之人數。

4. 配發員工紅利之經理人姓名及配發情形：無



(三)最近年度及截至年報刊印日止董事、監察人、經理人及持股超過百分之十之大股東股權之移轉及股權質押變動情形：

職 稱	姓 名	94 年 度		當年度截至 4 月 30 日止	
		持有股數 增(減)數	質押股數 增(減)數	持有股數 增(減)數	質押股數 增(減)數
董 事	陳恭平	(525)			
總 經 理	王 祺	150,000		500,000	

1. 股權移轉之相對人爲關係人者之資訊：無
2. 股權質押之相對人爲關係人者之資訊：無

(四)公司、公司之董事、監察人、經理人及公司直接或間接控制之事業對同一投資事業之持股數，並合併計算綜合持股比例

綜合持股比例

單位：仟股；%

轉投資事業名稱(註)	本公司投資		董事、監察人、經理人及直接或間接控制事業之投資		綜合投資	
	股數	持股比例	股數	持股比例	股數	持股比例
冠軍(股)公司	45,809	99.58%	0	0.00%	45,809	99.58%
森美工業(股)公司	9,505	95.05%	493	4.93%	9,998	99.98%
泰國味王有限公司	204	48.66%	0	0.00%	204	48.66%
泰國冠軍有限公司	98	49.00%	0	0.00%	98	49.00%
西貢味王(股)公司	0	65.00%	0	0.00%	0	65.00%
印尼味王(股)公司	64	49.00%	0	0.00%	64	49.00%
薩摩亞 Ve Wong International LTD.	50	100.00%	0	0.00%	50	100.00%
暹邏酒精出口(股)公司	14,700	49.00%	0	0.00%	14,700	49.00%
台味(股)公司	82,323	100.00%	0	0.00%	82,323	100.00%
中信投資(股)公司	1,043	0.33%	0	0.00%	1,043	0.33%
台富食品工業(股)公司	454	4.32%	0	0.00%	454	4.32%
捷和建設(股)公司	180	0.03%	0	0.00%	180	0.03%
中華貿易開發(股)公司	31	0.05%	0	0.00%	31	0.05%
力世創業投資(股)公司	2,727	5.68%	0	0.00%	2,727	5.68%
第一生技創投(股)	2,500	6.25%	0	0.00%	2,500	6.25%
長生國際開發(股)公司	1,260	2.42%	0	0.00%	1,260	2.42%
惟達電(股)公司	2	0.18%	0	0.00%	2	0.18%
味冠(股)公司	0	0.00%	10,721	99.58%	10,721	99.58%

註：係指公司之長期投資。



三、公司資本及股份

(一)股本來源

單位：新台幣元/股

年	月	發行 價格	核定股本		實收股本		備註		
			股數	金額	股數	金額	股本來源	以現金以外 之財產抵充 股款者	其他
80	7	10	240,000,000	2,400,000,000	168,797,700	1,687,977,000	盈餘轉增資 245,261,610 元		80.07.19台財證(一) 01599號
84	6	10	240,000,000	2,400,000,000	182,301,516	1,823,015,160	盈餘轉增資 16,879,770 元 資本公積轉增資 118,158,390 元		84.06.27台財證(一) 38016號
86	10	10	240,000,000	2,400,000,000	194,654,662	1,946,546,620	盈餘轉增資 6,858,480 元 資本公積轉增資 116,672,980 元		86.10.02台財證(一) 71748號
87	6	10	240,000,000	2,400,000,000	209,253,762	2,092,537,620	盈餘轉增資 48,663,660 元 資本公積轉增資 97,327,340 元		87.06.22台財證(一) 01599號

單位：股
94年12月31日

股份 種類	核定股本			備註
	流通在外股份(上市)	未發行股份	合計	
記名普通股	209,253,762	30,746,238	240,000,000	

總括申報制度募集發行有價證券：無



(二) 股東結構

95年04月30日

股東結構 數量	政府機構	金融機構	其他法人	個人	外國機構 及外人	合計
人數	4	1	96	21,517	15	21,633
持有股數	2,793	33,000	110,391,205	95,700,237	3,126,527	209,253,762
持股比例	0.00%	0.02%	52.75%	45.74%	1.49%	100%

(三) 股權分散情形

1. 普通股股權分散情形

普通股
每股面額十元

95年04月30日

持 股 分 級	股東人數	持有股數	持股比例
1 至 999	14,522	2,605,364	1.25%
1,000 至 5,000	5,104	11,316,092	5.41%
5,001 至 10,000	1,078	8,787,193	4.20%
10,001 至 15,000	277	3,448,446	1.65%
15,001 至 20,000	190	3,583,800	1.71%
20,001 至 30,000	123	3,180,701	1.52%
30,001 至 50,000	122	5,033,047	2.40%
50,001 至 100,000	84	6,217,036	2.97%
100,001 至 200,000	45	6,384,461	3.05%
200,001 至 400,000	22	5,703,525	2.73%
400,001 至 600,000	13	6,705,580	3.20%
600,001 至 800,000	10	7,158,156	3.42%
800,001 至 1,000,000	6	5,338,436	2.55%
1,000,001以上自行視實際情況分級	37	133,791,925	63.94%
合 計	21,633	209,253,762	100%

2. 特別股股權分散情形：無



公司概況

(四) 主要股東名單

95年04月30日

主要股東名稱	股 份	持 有 股 數	持 股 比 例
味丹企業股份有限公司		18,921,367	9.042%
僑果企業股份有限公司		17,317,000	8.276%
浩祥貿易股份有限公司		8,508,000	4.066%
謙順行股份有限公司		7,637,555	3.650%
大洋僑果股份有限公司		6,556,583	3.133%
僑果企業股份有限公司		6,291,000	3.006%
日詎有限公司		5,531,000	2.643%
萬果貿易股份有限公司		4,555,991	2.177%
陳譽文		4,455,568	2.129%
陳恭平		4,000,000	1.912%

(五) 最近二年度每股市價、淨值、盈餘及股利資料

項 目	年 度		九十四年	當年度截至 95年3月31日
	九十三年	九十四年		
每股市價	最 高	18.5	13.20	11.55
	最 低	9.45	7.89	9.81
	平 均	12.24	9.57	10.36
每股淨值	分 配 前	15.51	15.56	15.35
	分 配 後	15.51	尙未決議	—
每股盈餘	加 權 平 均 股 數	209,253	209,253	209,253
	每 股 盈 餘	1.00	(0.37)	(0.46)
每股股利	現 金 股 利	—	—	—
	無償 配股	盈餘配股	—	—
		資本公積配	—	—
	累 積 未 付 股 利	—	—	—
投資報酬 分 析	本 益 比	12.24	(25.87)	(25.27)
	本 利 比	—	—	—
	現 金 股 利 殖 利 率	—	—	—



(六) 公司股利政策及執行狀況

1. 股利政策：

本公司所處產業環境多變，企業生命週期正值穩定成長階段，考量本公司未來資金需求及長期財務規劃，並滿足股東對現金流入之需求，本公司每年決算後如有盈餘，除依法繳納營利事業所得稅及彌補以往年度虧損外，應先提撥百分之十法定盈餘公積及就當年度發生之股東權益減項金額提列特別盈餘公積，如尚有餘，連同上一年度累積未分配盈餘提撥百分之五十以上按下列方式分派之，惟此項盈餘提供分派之比率及股東現金股利之比率，得視當年度實際獲利及資金狀況，經董事會決議通過後報股東會決議調整之：

- 一、員工紅利百分之二。
- 二、董事、監察人酬勞金百分之五。
- 三、股東股利百分之九十三，其中現金股利不得低於股利總數之百分之十，但現金股利每股若低於 0.2 元得不予發放，得改以股票股利發放。

2. 執行狀況：本次擬不發放股利

(七) 本次無償配股對公司營業績效、每股盈餘及股東投資報酬率之影響

本(95)年未有無償配股之情形，故不適用。

(八) 員工分紅及董事、監察人酬勞

1. 公司章程所載員工分紅及董事、監察人酬勞之成數或範圍

本公司章程第 34 條：

本公司每年決算後如有盈餘，除依法繳納營利事業所得稅及彌補以往年度虧損外，應先提撥百分之十法定盈餘公積及就當年度發生之股東權益減項金額提列特別盈餘公積，如尚有餘，連同上一年度累積未分配盈餘提撥百分之五十以上按下列方式分派之，惟此項盈餘提供分派之比率及股東現金股利之比率，得視當年度實際獲利及資金狀況，經董事會決議通過後報



公司概況

股東會決議調整之：

- 一、員工紅利百分之二。
- 二、董事、監察人酬勞金百分之五。
- 三、股東股利百分之九十三，其中現金股利不得低於股利總數之百分之十，但現金股利每股若低於 0.2 元得不予發放，得改以股票股利發放。

2.董事會通過之擬議配發員工分紅等資訊：

本(95)年未有配發員工分紅之情形，故不適用。

3.上年度盈餘用以配發員工紅利及董事、監察人酬勞情形：

上(94)年未有配發員工分紅之情形，故不適用。

(九)公司買回本公司股份情形：

最近年(94)及 95 年截至年報刊印日止，公司並未申請買回本公司股份。

四、公司債、特別股、海外存託憑證、員工認股權憑證及併購（包括合併、收購及分割）之辦理情形：

(一)公司債、特別股、海外存託憑證、員工認股權憑證之辦理情形：
無

(二)併購（包括合併、收購及分割）之辦理情形：

本公司為落實專業分工，有效提昇資產之經營效能及強化公司整體競爭力，於民國九十二年十月十七日經董事會決議新設子公司以作為受讓資產之承受公司，並由該子公司(台味股份有限公司)依公司法第 185 條暨企業併購法第 27 條之規定，以發行新股作為取得受讓資產之對價。上列相關土地及建築物移轉之程序於九十四年度全數辦理完成。



參、營運概況

一、業務內容

(一) 業務範圍

1. 本公司所營業務之主要內容：

- (1) 味精、麩酸、氨基酸、七胺基頭孢素酸、酵母、核苷酸、核酸、有機酸、人工甜味料、綠藻、飼料之加工、製造及營銷。
- (2) 醫藥品、農畜藥品之製造、加工及營銷。
- (3) 醋酸、化學纖維、塑膠、合成蛋白、可塑劑、有機溶劑等之製造與營銷。
- (4) 鹽酸、燒鹼、液氯、亞氯酸鈉、二氧化氯等之製造與營銷。
- (5) 油脂類、高級調味料、醬油醬醋類、罐頭類（管制品除外）、其他食品添加物等之製造與營銷。
- (6) 營養麵、營養米粉、營養粿條及農漁產物（管制品除外）、調理食品、速食品類、速食湯類、零食、點心食品之加工、製造及經銷。
- (7) 乳製品、豆乳、豆粉（片）、乾鮮蔬果、飲料、果汁、蔬菜汁、乾點糖果類、咖啡及其他冷凍食品、脫水食品之加工、製造及營銷。
- (8) 各種農產品、畜產品之加工、製造及營銷。
- (9) 洋菸酒類及飲料之進口及經銷。
- (10) 有關包裝材料及容器之印刷製造營銷。
- (11) 兼營有關行紀業及國內外廠商產品代銷業。
- (12) 超級市場、便利商店之經營。
- (13) 自有剩餘攤位出租業務。
- (14) 百貨、電器用品、電子用品、化粧品、服裝服飾品、雜糧、圖書文具、書報、雜誌、唱片音樂帶、汽車及汽車材料、五金、手工具、運動器材、日用品、鐘錶、玩具買賣批發。（賭博性、色情性、電動玩具除外）（玩具槍除外）。
- (15) 各種商品之分類、處理、配送業務。
- (16) 前各項有關產品之代理、經銷、報價、投標業務。
- (17) 倉儲及汽車貨運業務。



營運概況

- (18)前各項產品之進出口業務。
- (19)住宅及大樓開發租售業。
- (20)工業廠房開發租售業。
- (21)投資興建公共建設業。
- (22)汽車修理業。
- (23)糧商業。
- (24)菸酒批發業。
- (25)菸酒零售業。

2.營業比重：

名 稱	九十四年度 營業比重
味 精	31%
速 食 麵	27%
醬 油	18%
飲 料	10%
其 他	14%
合 計	100%

(二)產業概況

近年來，食品產業面對愈來愈嚴苛的考驗：原料成本提高、通路競爭白熱化、消費者主觀意識高漲，在製造及銷售條件日苛、產品過飽和的市場環境下，紛紛以更快的速度推出更多新品，期盼以差異化且打動人心的產品及促銷方式達成銷售的目的，企業多角化、全球化甚至轉型的經營趨勢已然成形，並日益蓬勃。同時，有鑑於傳統食品市場過飽和，微利甚或無利的困境，產業界紛紛推出生技、有機、認證的食品，期盼以差異化的、高科技的、有保障的產品，創造利潤空間，更為消費者提供更多優良產品的選擇。

面對台灣人口急速高齡化，銀髮族的飲食保健、飲食方式甚至購買行為等，更已是食品業者研究與爭取的課題與商機。

台灣食品產業面對全球化腳步更快速、產銷市場更國際、產品研發更科技的嚴苛挑戰，考驗業者的決心、毅力、耐力之外，是激烈競爭創意及資金實力。



(三)技術及研發概況

1.研究發展支出及其成果

年度	支出 (仟元)	成	果
		(1)開發新口味產品	
93	7147.4	<p>速食麵：</p> <ul style="list-style-type: none"> • 小王子麵系列—海苔、芥末、煙燻培根、煙燻起司、起司、洋蔥牛肉、蒜香、香辣、泰式咖哩、醬油、五香、鮮蝦、甘草橄欖、巧克力、紅豆牛乳、椰子奶油、煉乳、牛奶、優酪乳、橘子、加蒜香青豆。 • 大碗麵系列—沙茶魷魚羹麵、人蔘雞麵、蘿蔔牛肉麵、沙茶牛肉麵、肉燥麵。 • 小碗麵系列—味噌牛肉麵、泡菜牛肉麵。 <p>調理食品：</p> <ul style="list-style-type: none"> • 菜餚系列（5種）、橙汁排骨、海鮮系列、素食快餐系列（4種）、魷魚羹、人蔘雞、佛跳牆冬粉、殺菌軟袋甜點系列（5種）、鮑魚赤肉羹。 <p>罐頭類：</p> <ul style="list-style-type: none"> • 香辣豬肉醬、香辣牛肉醬、麵腸罐頭、海帶蒟蒻燒（素食）。 <p>飲料：</p> <ul style="list-style-type: none"> • 咖啡、蔓越莓-綜合果汁、蔬果汁、綠茶(各式口味)、檸檬紅茶、桑椹醬油、調味醬： • 紅麴醬油、薄鹽醬油、黑胡椒醬、麻婆醬、魚香醬、原味烤肉醬、蜜汁烤肉醬、宮保醬、糖醋醬。 	
94	6151.3	<p>速食麵：</p> <ul style="list-style-type: none"> • 小王子麵系列—素食、芥末、照燒豬肉、香菇蔬菜、檸檬咖哩、加炸玉米粒、加納豆菌粉、加櫻花蝦、加蒜香青豆、章魚燒、德國肋排、韓國泡菜、洋蔥雞汁。 • 大碗麵系列—珍菇百匯麵、紅麴牛肉麵、重口味牛肉麵、麻油雞細麵。 • 小碗麵系列—素排骨麵、蔬菜麵、餛飩麵、菇類素食麵、泰式酸辣麵。 • 乾麵系列—奶油培根拌麵、咖哩拌麵、香蒜牛肉拌麵、雞絲拌麵、炸醬麵。 <p>罐頭類：</p> <ul style="list-style-type: none"> • 香辣豬肉醬、香辣牛肉醬。 <p>調理食品：</p> <ul style="list-style-type: none"> • 台菜系列（10種）、橙汁排骨、客家菜系列（4種）、素食系列（7種）、咖哩風系列(5種)、銀髮族系列(4種)、粥系列(4種)、甜點系列（4種） <p>飲料：</p> <ul style="list-style-type: none"> • 藍莓-綜合果汁、黑糖冬瓜茶、紅心芭樂汁、桑椹綜合果汁、酸梅湯、桂圓紅棗茶、運動飲料、奇異果汁、咖啡藍山風味、咖啡(隨身包)、百香果汁、黑糖薑茶、蘆筍露+菊糖、蘆筍(果肉)飲料、蘆筍(減糖)、金桔汁、花生仁湯、芒果綜合果汁。 <p>風味調味料：</p> <ul style="list-style-type: none"> • 干貝、牛肉、海鮮、香菇蔬菜、蒜味、辣味等口味。 <p>速食湯類：</p> <ul style="list-style-type: none"> • 紫菜蛋花湯、海帶芽味噌湯、大青蔥豆腐味噌湯、菠菜海鮮湯、豆皮捲味噌湯。 <p>醬油、調味醬：</p> <ul style="list-style-type: none"> • 紅麴 XO 醬油、紅麴油膏、紅麴辣醬、水果類沾醬、西北醇釀。 	



研究發展支出及其成果

年度	支出 (仟元)	成	果
		(1)開發新口味產品	
95(1~4)	2010.6	<p>速食麵：</p> <ul style="list-style-type: none"> • 小王子麵系列—章魚燒、黃金起士口味。 • 袋麵系列—蔥燒牛肉麵、麻辣牛肉麵、素紅燒牛肉麵、菇類素食麵。 • 小碗麵系列—蔥燒牛肉麵、麻辣牛肉麵、素紅燒牛肉麵、菇類素食麵。 • 大碗麵系列—蔥燒牛肉麵、麻辣牛肉麵、素紅燒牛肉麵、菇類素食麵。 <p>及原汁牛肉麵、紅燒牛肉麵、香辣牛肉麵增強風味。</p> <p>調理食品：</p> <ul style="list-style-type: none"> • 一道菜系列(8種)、一道菜系列+菊糖(7種)、及時大餐系列(4種)。 <p>風味調味料：</p> <ul style="list-style-type: none"> • 牛肉口味。 <p>速食湯類：</p> <ul style="list-style-type: none"> • 紫菜蛋花湯、紅燒牛肉湯、原汁牛肉湯、泰式海鮮酸辣湯、蕃茄肉湯、紫菜蟹肉棒湯、香菇肉羹。 <p>醬油：</p> <ul style="list-style-type: none"> • 紅麴 XO 醬油(本醬油之紅麴原料含 Monacolin K 且不含 Citrinin)。 <p>調味醬：</p> <ul style="list-style-type: none"> • 紅麴油膏。 	

2.未來發展計劃：(1)建立各項產品之核心技術 (2)美味加健康之產品(3)酒之發展

註：截至刊印日 95 年 4 月 30 日止

(四)長、短期業務發展計畫：

1.短期市場目標：

在產品經營上，加速各類產品汰舊換新以利新產品開發；在通路經營方面加強現代通路之開發與傳統通路之維持以及業務市場之開拓力求業績再突破；在廣宣經營上提高公司知名度與爭取消費者認同，追求獲利產品繼續成長。

2.中、長期市場目標：

除了鞏固傳統通路與業務市場的開拓外、積極加重現代通路的開拓經營；在產品面上，迎合全球健康意識運用生技及營養專業，



營運概況

結合食品美味與健康維持新產品開發方向，開發高附加價值市場。另外以全球工廠製造概念開發符合國內市場產品銷售，以提昇業務效率與競爭利基。

二、市場及產銷概況

(一)市場分析

1.公司主要產品銷售百分比

產 品 名 稱	九十四年度	九十三年度
味 精	31%	22%
速 食 麵	27%	23%
醬 油	18%	14%
飲 料	10%	7%
其 他	14%	9%
信義計劃區 F3 案	0%	25%
合 計	100%	100%

2.九十五年度預期銷售目標

單位：新台幣仟元

產品名稱	銷售目標		產品名稱	銷售目標	
	內銷	外銷		內銷	外銷
味 精	585,408	3,941	醬 油	321,260	38,860
速 食 麵	367,464	112,726	飲 料 類	183,308	3,969
速 食 湯	25,026	245	麵 筋 類	33,480	1,585
調理食品	126,395		其 他	33,731	1,294
租 賃		2,072			
內銷小計	1,676,072		合 計	1,840,764	
外銷小計	162,620				



3.發展遠景有利及不利因素：

有利因素：

- (1)公司不斷地改革創新及開源節流，樽節費用降低成本，以增進產品銷售競爭力。
- (2)公司澈底的改造及整理整頓，有助於公司穩健經營及未來發展。

不利因素：

- (1)原物料大幅度調漲，無法全部轉嫁於消費者，公司需部份自行吸收，提高了製造成本，侵蝕到的營業利益。
- (2)同業間相互競爭，透過強力廣宣推出新品搶佔市場，衝擊到本公司產品的生存空間。

不利因素之因應對策：

- (1)加強研發「差異性」及「獨特性」新品，重新調整產品品項，維持成熟獲利產品之繼續成長。
- (2)加強行銷企劃，提昇公司知名度及企業形象，並激發公司產品拉力，以吸引消費群。
- (3)整合業務、行銷及研究發展，以最有利之條件推出新品，促進業績鞏固市場。

4.味王商品市場及對策行動

傳統食品製造產業所面對的環境日益嚴峻-上游製造成本高漲、下游通路競相低價促銷，94年味王公司以開發利基產品及新通路與行銷的方式，讓商品突破困境、創造營利空間。

隨著社會結構及生活型態大幅改變，外食人口急速增加，家戶用調味料的需求量變少、包裝型態少量多樣。其中味王味精主要客戶的家用市場明顯式微，94年以業務用風味調味料向急速成長的餐廳團膳業務市場拓展；而醬油產品則除加強業務用醬油在傳統及經銷之推廣外，在現代通路方面，選擇重點賣場，密集進行賣場試吃促銷，增取消費者認同創造純釀造家用高價醬油之穩定市場，爭取較高營業額。



94 年的速食麵戰場，在 93 年康師傅產品低價衝擊、各方激烈拔據之後，已開始走向產品基本面：講究「麵體、湯頭、配料」，除了杯麵、桶麵之外，在高油價能源與原物料高漲下，以講究豐富配料的「調理包大碗麵」將成為以訴求高經營效率 CVS 超商通路的新經營取向，味王則創先推出「講究素食及養生」的調理包大碗麵-「珍菇百匯麵」，在競爭品項中另切割出一塊市場；94 年下半年中，多家競品更陸續以推出各式「非油炸麵」為主要訴求，強調技術創新與健康關心。味王在不增添新設備的同時，除持續推出新口味小王子麵，靈活配合賣場活動、刺激買氣之外，另開發王子麵滷味系列，力鋪傳統及餐飲通路，效果顯著。

味王調理包除鞏固原有燴飯菜系之領導品牌，在素食系列產品的鋪貨銷售之後，進一步將產品系列朝多方向、更高價位、高價值的品項，朝更深更廣的發展，以符合不同通路、不同族群的消費需求，繼續打造調理食品第一品牌的領先業績。

整體而言，面對 94 年的嚴峻考驗，步履確實艱辛，但在研發創新、業務勤奮，與靈活行銷的努力下，期以好產品服務社會大眾，繼續朝創造營業額與提高公司整體營業利潤雙重目標邁進。

(二) 主要產品之用途及產製過程

1. 主要產品之用途

(1) 味精

味精俗名味素(Mono-Sodium Glutamate,MSG 麩酸一鈉)。味精不僅是營養分，由於滋味鮮美，早就成為風行世界，食品加工與日常膳食最受人喜愛的調味品。味王味精獲得正字商標，GMP 認證及 ISO-9001 認證核可，在國內、國外都是第一品牌（並外銷世界七十餘國）。先後與日本協和醱酵、日本味之素會社技術合作。

鮮寶 IG 味精及風味調味料含有核苷酸，只要一點點，就能顯出柴魚、雞湯、香菇的鮮味，使食品風味更佳，葷素皆宜。



(2)速食麵

速食麵是否安全衛生，與使用油脂及保存方法是否正確有關。因此製造速食麵必須使用穩定性良好的精製食油，成品不能暴露於高溫或日曬，必須儲存於陰涼乾燥處才能避免引起不良變化，而且一經拆封，就要儘快食用。營養專家建議常吃速食麵的人，最好加雞蛋、肉絲和青菜一起煮食，則不但能夠增進風味，而且能夠攝取平衡的營養和纖維質。另外，家喻戶曉的王子麵，是即食的麵食點心，大人小朋友的最愛；92年推出的”小王子麵”開發多種口味好吃方便又迷人，掀起搶購熱潮。

(3)速食湯

味王紫菜湯是天然營養紫菜和鰹魚切片、調味而成之營養湯，含有人體必需的豐富礦物質、胺基酸、維他命、蛋白質等等，深受廣大消費者、上班族及軍公教人員的喜愛，成長穩定。

另速食杯湯，沖泡方便，適小家庭、單身上班族及學生適用。

(4)調理食品

味王速食名菜系列，除了一直深愛消費者喜愛的紅燒牛腩、香菇肉羹、咖哩雞肉、素食快餐、筍絲焗肉、梅干扣肉、咖哩豬肉、咖哩牛肉等八種，及全新口味「義大利肉醬」及「牛丼」2支，迎合新一代流行趨勢，將再推出素食系列2支「素燴什錦」、「咖哩燴洋菇」提供素食朋友美食，攜帶方便、食用簡潔、衛生經濟，無論帶便當、快餐、郊遊、登山、露營、健行、餽贈、拜拜、航海、出國、旅遊、颱風期儲備菜餚皆宜，是現代生活中理想的即食名菜。

(5)醬油

醬油依釀造與加工方法的不同，可分為濃醬油、淡醬油、壺底油、白醬油等。以豆麥為原料，加上良好的釀造條件與設備，嚴格的品管，才能製造成色香味俱全的好醬油。



味王系列醬油不僅品質優良，美味甘醇，尤其與眾不同的是採用密閉式醱酵槽釀造，衛生管理條件最好，在製造過程中不沾染灰塵污物，可以安心食用。知名品牌為金味王及婦友醬油，另開發成功純豆麥釀造 XO 巧之饌醬油、陳年醬油、醇釀醬油及珍宮釀醬油，是最佳烹調、沾拌之極品。93 年再推出讓頂級純釀再升級的紅麴養生醬油及薄鹽醬油，讓美味更健康。

(6) 飲料及點心罐頭食品

味王飲料產品以蘆筍露、檸檬茶、芭樂汁、柳橙汁、果菜汁、奇異果、冬瓜茶、包種茶、水蜜桃汁及紅棗茶等健康飲料為主，近幾年並增加了礦泉水、阿拉斯加冰河水等產品項目，以符合現代人清淡無負擔的消費意識；罐頭類有香菇麵筋、花生麵筋罐頭及蒟蒻花生麵筋等；點心食品類有仙草蜜、八寶粥以及紅豆燕麥及椰奶燕麥等。產品包裝容量有 250g 長罐裝、矮罐裝、320g 及 350g 中容量罐裝及 1000cc 大罐裝果汁飲料系列以及塑膠瓶包材等。



2. 產製過程

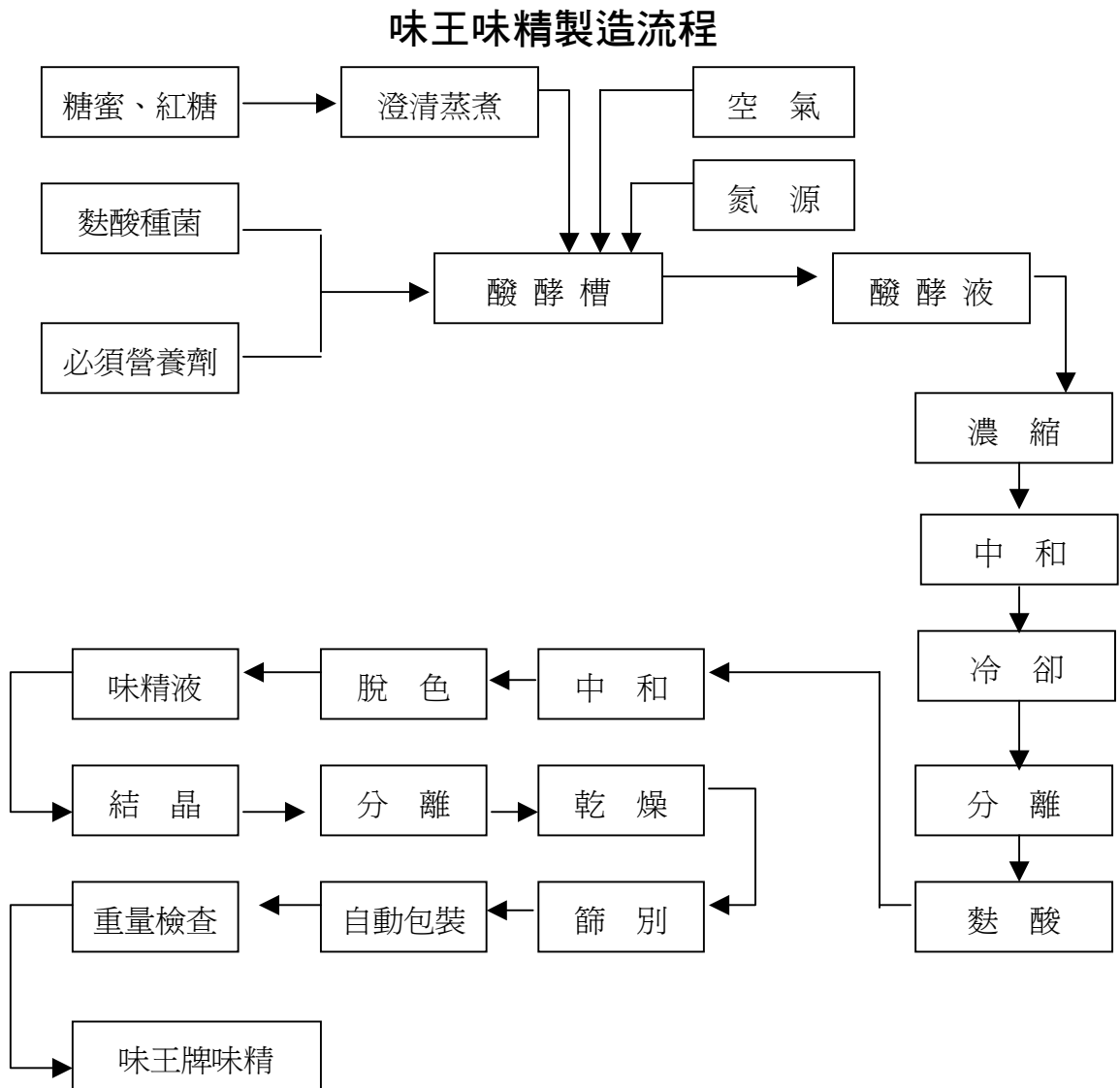



味王醬油製造流程

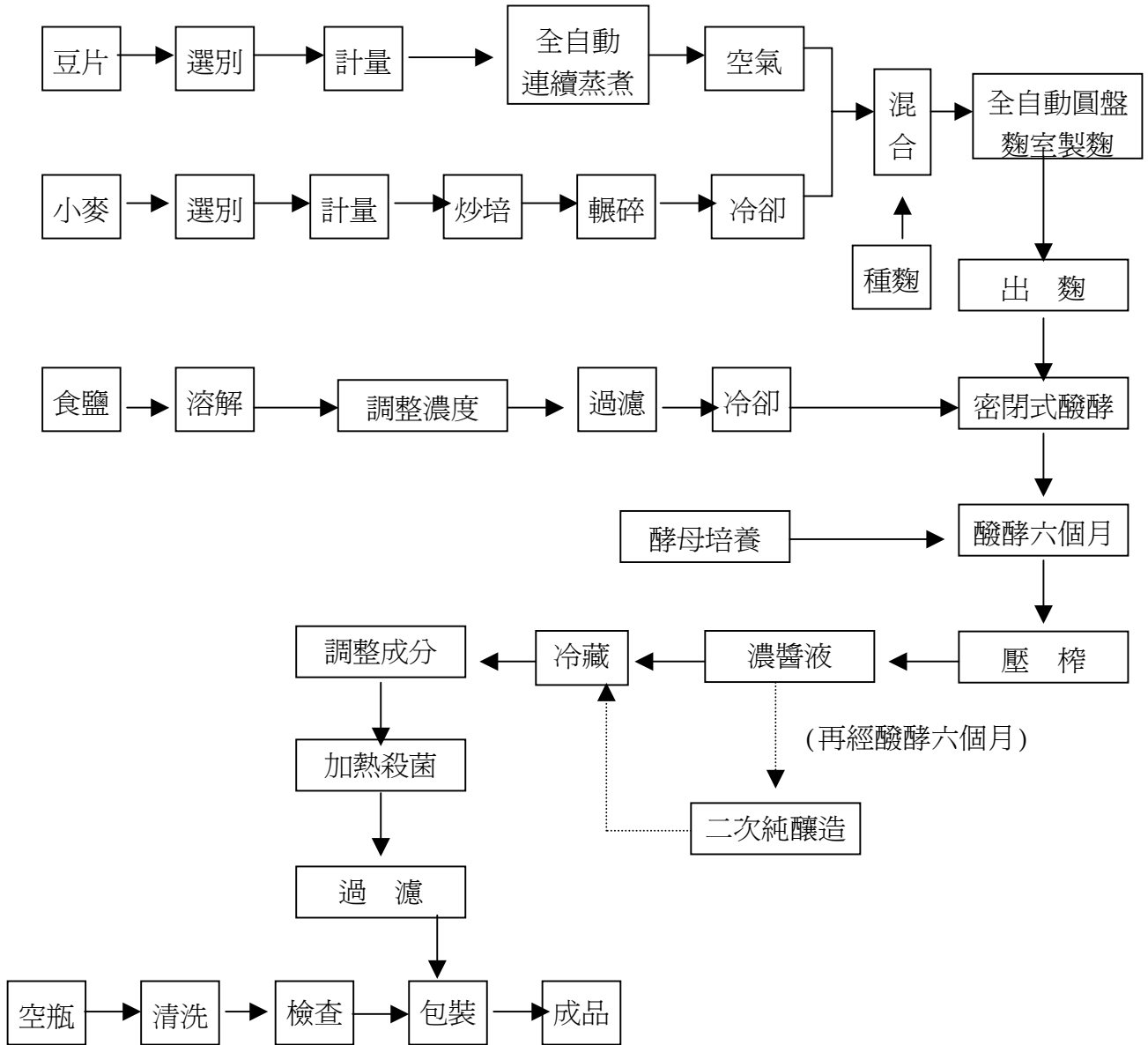



味王速食麵製造流程

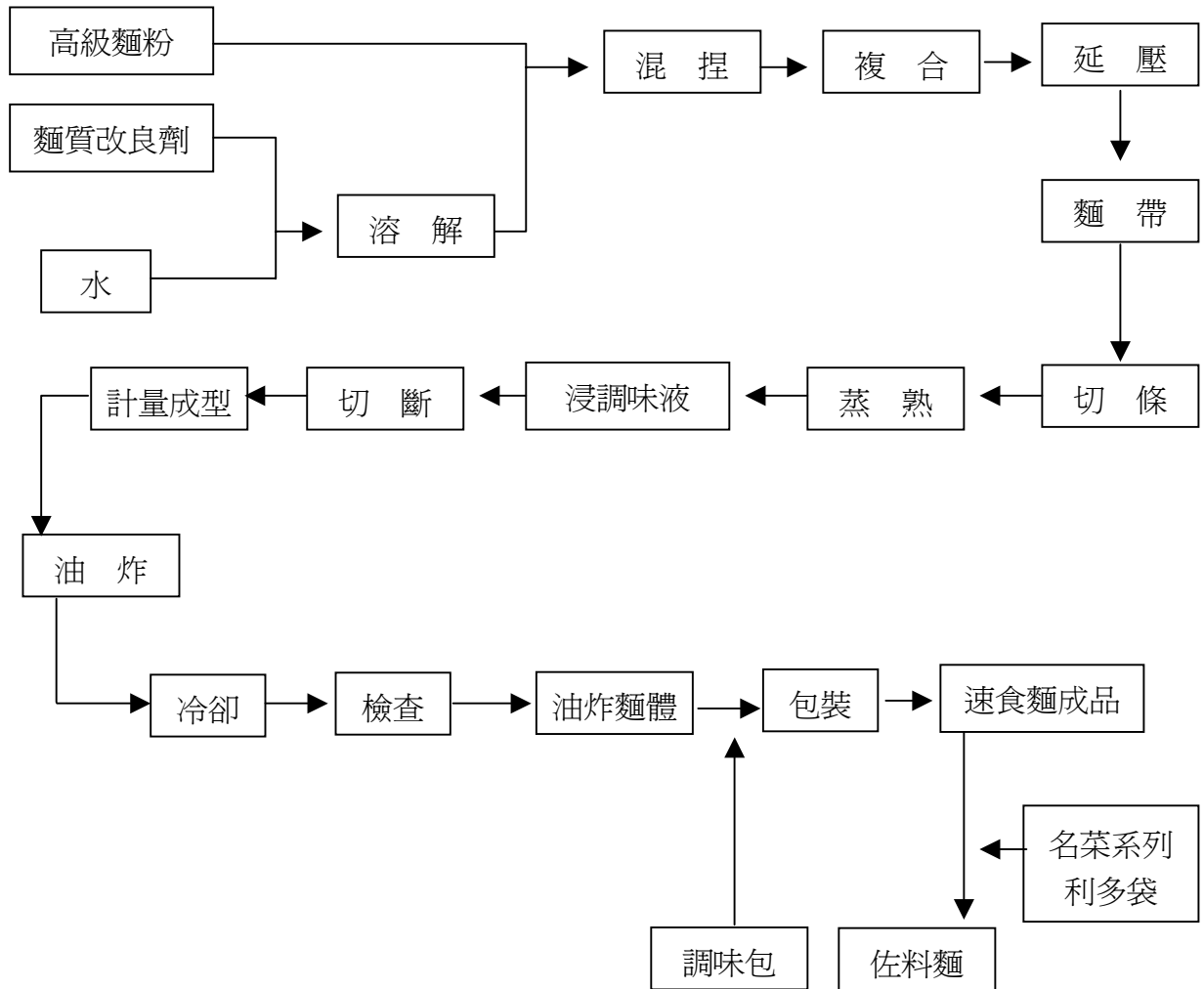



(三) 主要原料之供應狀況

主要原料	供應商	供應情形
麵粉	福懋、順發、泰和、豐盟	本公司使用品質較高之高筋、中筋粉，貨源供應充裕，價格較市面便宜 1 成，長期供應穩定。
棕油	南僑、強冠、頂新	本公司要求符合國際水準之品質，製造供應廠商均實施嚴格品質管制，以確定麵體之穩定性，貨源均為進口，經製造廠商精製，貨源供應充裕。
小麥、高蛋 白黃豆 粉、片	大統益	除透過釀造公會聯合進口外，其餘均採用國內經製造廠商之加工製品，貨源供應充足，價格平穩。

(四) 最近二年度任一年中曾占進(銷)貨總額百分之十以上之客戶名稱及其進(銷)貨金額與比例：

1. 主要進貨供應商：

單位：新台幣仟元

供應商名稱	93 年度		94 年度	
	金額	佔全年度進貨淨額比例	金額	佔全年度進貨淨額比例
味丹	232,174	26.99%	196,024	25.20%
森美	87,951	10.22%	69,421	7.24%

2. 主要銷貨客戶：本公司最近兩年度之銷貨客戶皆未達銷貨總額 10% 以上。

3. 進貨增減變動原因：主要係參考原料市場供需量及價格變化，並衡量需求後，作適度之進貨調整。



(五)最近二年度生產量值表

單位：新台幣仟元

生產量值 主要商品 (或部門別)	年度	94 年度			93 年度		
		產能	產量	產值	產能	產量	產值
味精		噸 12,000	噸 9,216	332,511	噸 12,000	噸 9,864	352,270
速食麵		仟箱 4,057	仟箱 3,109	351,568	仟箱 4,057	仟箱 3,573	404,316
醬油		仟打 2,160	仟打 1,659	224,348	仟打 2,160	仟打 1,725	222,151
飲料		仟箱 6,000	仟箱 1,500	151,321	仟箱 6,000	仟箱 1,256	128,692
其他				175,344			169,945
合計				1,235,092			1,277,374

(六)最近二年度銷售量值表

單位：新台幣仟元

銷售量值 主要商品 (或部門別)	年度	94 年度				93 年度			
		內銷		外銷		內銷		外銷	
		量	值	量	值	量	值	量	值
味精		噸 8,845	538,166	噸 47	2,900	噸 9,341	549,694	噸 77	4,238
速食麵		仟箱 2,383	365,650	仟箱 657	114,856	仟箱 2,849	429,510	仟箱 688	124,728
醬油		仟打 1,526	296,768	仟打 84	27,012	仟打 1,609	311,694	仟打 99	30,274
飲料		仟箱 1,400	179,317	仟箱 22	4,399	仟箱 1,241	156,256	仟箱 33	6,799
信義計劃區 F3 案			-				613,353		
其他			228,995		7,736		224,040		7,277
合計			1,608,896		156,903		2,284,547		173,316



三、最近二年度及截至年報刊印日止從業員工資料

95年4月30日

年 度		93 年度	94 年度	當年度截至 95 年 4 月 30 日
員 工 人 數	技術人員	441	430	434
	銷售人員	274	272	264
	管理人員	85	82	81
	合 計	800	784	779
平 均 年 歲		43.8	44.3	44.1
平 均 年 資		14.2	15.6	15.4
學 歷 分 布 比 率	博 士	—	—	—
	碩 士	0.9%	0.9%	1.7%
	大 專	26.1%	26.8%	27.2%
	高 中	45.1%	44.5%	43.9%
	高 中 以 下	27.9%	27.8%	27.2%

四、環保支出資訊

(一)本公司最近二年因環保問題受罰及處理情形：

本公司對環保問題一向極為重視，早於民國七十三年起，即與日本協同工程公司簽約，規劃工廠設置廢水處理設備；豐田廠在七十七年四月完成順利運轉中；最近二年無環保重大問題。

(二)本公司對改善環境污染之因應對策：

- 1.確實落實固定污染源之列管，空氣污染物排放資料之清查、更新與建檔。
- 2.要求入廠施工廠商，確實執行環保相關法令之規範。
- 3.工廠內垃圾桶加強清運及管理，並定期清理廢棄物至合法掩埋場



處理。

(三) 未來預計之環保支出：

基於近來環保意識之普遍提升，及永續經營之理念，本公司對於防治污染及環境工作已視為企業經營之責任；故預估本公司未來三年應無重大環保處分支出

(四) 因應歐盟有害物質限用指令(RoHS)之實施及影響投資人權益：不適用

五、勞資關係

(一) 員工相關福利措施及施行情形：

1. 員工福利措施：

本公司透過勞資會議、職工福利委員會、工會理監事會議、工會代表大會等定期或不定期之會議全面推行勞工參與制度，彼此溝通勞資雙方意見達成共識，進而共同商討公司發展與勞工福利措施，達成勞資和諧，以廠為家，以廠為校。未來仍本此精神，促進勞資和諧。

2. 退休制度：

本公司之退休制度依照勞基法之規定，對本公司員工訂有退休辦法，屬確定給付退休辦法。本公司係按月依薪資總額之一定比率提撥退休金並專戶存於中央信託局。「勞工退休金條例」自九十四年七月一日起施行，係屬確定提撥退休辦法。勞工得選擇繼續適用「勞動基準法」有關之退休金規定，或適用該條例之退休金制度並保留適用該條例前之工作年資。如員工選擇舊制，則依上述退休金制度辦理，選擇新制員工，則依法由公司按勞工每月工資百分之六提繳存入員工個人退休金專戶內。

(二) 勞資糾紛及處理情形：

本公司最近二年未因勞資糾紛遭受損失；另有許光陽等十一人及葉秋練請求給付退休金差額等事件，現仍由法院審理中，本公司



營運概況

將依法院確定判決辦理；若最終敗訴確定，須給付許光陽等十一人共2,319仟元與法定利息，及葉秋練2,404仟元與法定利息(其中2,183仟元無論本事件最終結果如何，此一金額均應給付)；上述退休金將由本公司勞工退休基金專戶支付，對本公司財務報表尚無重大影響。

六、重要契約：

契約性質	當事人	契約起訖日期	主要內容	限制條款
長期借款	合作金庫銀行	民國 94.05.06~96.05.06	抵押借款額度 新台幣4.5億元整	無
銷售企劃合約	海悅開發股份有限公司	民國 95.03.03~98.06.30	本公司委託企劃包銷士林區房屋預售案	一、售企劃服務費以銷售底價5%計算，銷售率達九成時，全部以5.5%計算。 二、代銷公司人員不得於銷售時對客戶作不實或逾越合約規範之承諾，對外媒體亦不得有虛偽廣告，並應遵守公平交易法及消費者保法之相關法令規定。



肆、資金運用計劃執行情形

一、計劃內容

前各次發行或私募有價證券尚未完成或最近三年內已完成且計劃效益尚未顯現者：無。

二、執行情形

就前各款之各次計劃之用途，逐項分析截至年報刊印日之前一季止，其執行情形與原計劃效益之比較：無。



伍、財務概況

一、最近五年度簡明資產負債表、損益表及簽證會計師姓名與其查核意見

(一)最近五年度簡明資產負債表

單位：新台幣仟元

年 度	最近五年度部分財務資料					當年度截至 95年3月31日 財務資料	
	90年	91年	92年	93年	94年		
流 動 資 產	1,401,085	1,528,264	1,450,193	854,379	892,075	791,376	
基金及投資	822,891	774,267	879,641	2,677,405	2,650,233	2,741,427	
固 定 資 產	2,135,480	2,104,040	2,091,352	1,586,271	1,431,189	1,287,813	
其 他 資 產	1,980,861	1,921,563	1,812,996	208,715	187,020	41,560	
資 產 總 額	6,340,317	6,328,134	6,234,182	5,326,770	5,160,517	5,006,842	
流 動 負 債	分配前	1,876,396	2,006,065	1,897,452	1,144,779	1,054,574	957,848
	分配後	1,876,396	2,006,065	1,897,452	1,144,779	尙未決議	-
長 期 負 債	1,925,644	493,000	320,000	320,000	320,000	300,000	
其 他 負 債	429,980	1,742,681	1,718,128	616,395	529,847	536,764	
負 債 總 額	分配前	4,232,020	4,241,746	3,935,580	2,081,174	1,904,421	1,794,612
	分配後	4,232,020	4,241,746	3,935,580	2,081,174	尙未決議	-
股 本	2,092,537	2,092,537	2,092,537	2,092,537	2,092,537	2,092,537	
資 本 公 積	301,303	59,265	73,249	913,036	1,208,073	1,208,073	
保 留 盈 餘	分配前	(174,816)	(89,393)	221,266	331,335	56,960	(38,619)
	分配後	(174,816)	(89,393)	221,266	331,335	尙未決議	-
長期股權投資未實現跌價損失	(89,384)	(123,384)	(68,551)	(33,513)	(33,513)	-	
金融商品未實現損益	-	-	-	-	-	44	
累積換算調整數	(21,343)	(18,507)	(11,235)	(52,848)	(53,414)	(35,258)	
未認列為退休金成本之淨損失	-	-	-	-	(9,596)	(9,596)	
庫 藏 股 票	-	(12,916)	(8,664)	(4,951)	(4,951)	(4,951)	
股 東 權 益 總 額	分配前	2,108,297	2,086,388	2,298,602	3,245,596	3,256,096	3,212,230
	分配後	2,108,297	2,086,388	2,298,602	3,245,596	尙未決議	-



(二)最近五年度簡明損益表

單位：新台幣仟元

項目	最近五年度部分財務資料					當年度截至 95年3月31日 財務資料
	90年	91年	92年	93年	94年	
營業收入	2,455,384	1,906,210	2,107,769	2,457,863	1,765,799	412,235
營業毛利	666,094	617,524	529,072	631,679	548,224	133,232
營業(損)益	7,287	80,165	787	149,082	79,777	23,027
營業外收入及利益	119,685	172,477	357,270	172,696	81,765	40,500
營業外費用及損失	327,256	195,248	231,625	109,680	207,807	149,064
稅前淨利(損)	(212,353)	57,394	126,432	212,098	(46,265)	(85,537)
稅後淨利(損)	(242,053)	57,372	131,873	207,270	(76,723)	(95,579)
每股盈餘 (虧損)(元)	(1.16)	0.28	0.64	1.00	(0.37)	(0.46)

(三)最近五年度簽證會計師之姓名及其查核意見

年度	簽證會計師事務所	簽證會計師	查核報告意見
90	大中國際聯合會計師事務所	林寬照、李聰明	修正式無保留意見
91	大中國際聯合會計師事務所	林寬照、李聰明	修正式無保留意見
92	大中國際聯合會計師事務所	林寬照、李聰明	修正式無保留意見
93	大中國際聯合會計師事務所	溫明郁、許伯彥	修正式無保留意見
94	大中國際聯合會計師事務所	林寬照、溫明郁	修正式無保留意見



二、最近五年度財務分析

分析項目(註6)	年 度	最近五年度財務分析(註1)						當年度截至 95年3月31 日財務資料	
		90年	91年	92年	93年	94年	94年合併 註5		
財務結構 (%)	負債占資產比率	66.75	67.03	63.13	39.07	36.90	49.36	35.84	
	長期資金占固定資產比率	188.9	122.59	125.21	224.78	249.87	101.92	272.73	
償債能力 (%)	流動比率	74.67	76.18	76.43	74.63	84.59	97.24	82.62	
	速動比率	32.22	33.30	31.30	48.07	54.14	49.53	49.53	
	利息保障倍數(倍)	(87.68)	1.61	3.14	9.20	(0.93)	(0.76)	(13.90)	
經營能力	應收款項週轉率(次)	6.74	6.55	7.74	9.37	6.77	11.85	1.80	
	平均收現日數	54.00	55.73	47.15	38.96	53.91	30.79	202.46	
	應付款項週轉率(次)	7.61	6.98	9.17	11.61	8.48	9.06	2.06	
	存貨週轉率(次)	2.37	1.59	1.86	3.20	4.11	6.18	0.95	
	平均銷貨日數	154.00	230.15	196.35	114.07	88.88	59.10	385.65	
	固定資產週轉率(次)	1.16	0.90	1.00	1.34	1.17	1.06	0.30	
	總資產週轉率(次)	0.38	0.30	0.34	0.43	0.34	0.64	0.08	
獲利能力	資產報酬率(%)	(2.42)	2.02	2.80	3.92	(1.12)	(1.10)	(1.79)	
	股東權益報酬率(%)	(10.86)	2.74	6.01	7.48	(2.36)	(3.05)	(2.98)	
	占實收資本 比率(%)	營業利益	(0.23)	3.83	0.04	7.12	3.81	3.58	1.10
		稅前淨利(損)	(10.15)	2.74	6.04	10.14	(2.21)	(3.61)	(4.09)
	純益(損)率(%)	(9.91)	3.01	6.26	8.43	(4.34)	(2.44)	(92.74)	
每股盈餘(虧損)(元)	(1.16)	0.28	0.64	1.00	(0.37)	(0.53)	(0.46)		
現金流量	現金流量比率(%)	2.39	4.82	39.51	24.18	10.49	1.16	3.32	
	現金流量允當比率(%)	(20.56)	(29.89)	62.82	129.14	564.62	67.71	495.68	
	現金再投資比率(%)	0.80	1.81	13.88	5.31	2.09	0.26	0.61	
槓桿度	營運槓桿度	(28.19)	1.19	123.20	1.24	1.38	3.55	1.29	
	財務槓桿度	0.04	(5.67)	(0.01)	1.21	1.43	2.34	1.33	

重大財務比率變動說明：

項目	九十四年度	九十三年度	增減變動%	差異說明
毛利率(%)	31.05	25.72	20.72	註 2
存貨週轉率(次)	4.11	3.20	28.44	註 3
應收款項週轉率(次)	6.77	9.37	27.75	註 4

註 1：最近五年度財務資料，均經會計師查核簽證。

註 2：九十四年度毛利率較上期為高，主要係因九十三年度認列信義計畫區不動產開發案相關收入及成本，由於是項開發案於九十三年度之毛利率較低(約為 9.43%)，致



財務概況

九十四年度毛利率較九十三年度上升。

註 3：九十四年度存貨週轉率較上年度為高，主要係因九十四年度無信義計畫區不動產開發案之在建工程存貨，使九十四年底之平均存貨減少，致本年度之存貨週轉率因而上升。

註 4：九十四年度應收款項週轉率較九十三年度下降，主要係因信義計畫區不動產開發案於九十三年度已完工出售並認列營業收入約 5.5 億元，使九十四年度營業收入較九十三年度減少，致九十四年度之應收款項週轉率因而下降。

註 5：本公司九十四年度因首次適用新修正之財務會計準則公報第七號「合併財務表」編製九十四年度合併財務表，不追溯重編以前年度報表。

註 6：

※存貨及應收款項週轉率分別係以扣除備抵存貨跌價損失及備抵呆帳後餘額計算。

※計算公式列示如下：

1.財務結構

(1)負債佔資產比率 = 負債總額 / 資產總額

(2)長期資金佔固定資產比率 = (股東權益淨額 + 長期負債) / 固定資產淨額

2.償債能力

(1)流動比率 = 流動資產 / 流動負債

(2)速動比率 = (流動資產 - 存貨 - 預付費用) / 流動負債

(3)利息保障倍數 = 所得稅及利息費用前純益 / 本期利息支出

3.經營能力

(1)應收款項(包括應收帳款、催收帳款與因營業而產生之應收票據)週轉率 = 銷貨淨額 / 各期平均應收款項(包括應收帳款與因營業而產生之應收票據)餘額

(2)平均收現日數 = 365 / 應收款項週轉率

(3)應付款項週轉率 = 銷貨成本 / 平均應付款項

(4)存貨週轉率 = 銷貨成本 / [(期初存貨 + 期初在建工程成本 + 期末存貨 + 期末在建工程成本) ÷ 2]

(5)平均售貨天數 = 365 / 存貨週轉率

(6)固定資產週轉率 = 銷貨淨額 / 平均固定資產淨額

(7)總資產週轉率 = 銷貨淨額 / 平均資產總額

4.獲利能力

(1)資產報酬率 = [稅後損益 + 利息費用(1 - 稅率)] / 平均資產總額

(2)股東權益報酬率 = 稅後損益 / 平均股東權益淨額

(3)純益率 = 稅後損益 / 銷貨淨額

(4)每股盈餘 = (稅後淨利 - 特別股股利) / 加權平均已發行股數

5.現金流量

(1)現金流量比率 = 營業活動淨現金流量 / 流動負債

(2)現金流量允當比率 = 最近五年度營業活動淨現金流量 / 最近五年度(資本支出 + 存貨增加額 + 現金股利)

(3)現金再投資比率 = (營業活動淨現金流量 - 現金股利) / (固定資產毛額 + 長期投資 + 其他資產 + 營運資金)(註 4)



6. 槓桿度

(1) 營運槓桿度 = (營業收入淨額 - 變動營業成本及費用) / 營業利益

(2) 財務槓桿度 = 營業利益 / (營業利益 - 利息費用)

註 4：前項每股盈餘之計算公式，在衡量時應特別注意下列事項：

(1) 以加權平均普通股股數為準，而非以年底已發行股數為基礎。

(2) 凡有現金增資或庫藏股交易者，應考慮其流通期間，計算加權平均股數。

(3) 凡有盈餘轉增資或資本公積轉增資者，在計算以往年度及半年度之每股盈餘時，應按增資比例追溯調整，無庸考慮該增資之發行期間。

(4) 若特別股為不可轉換之累積特別股，其當年度股利（不論是否發放）應自稅後淨利減除或增加稅後淨損。特別股若為非累積性質，在有稅後淨利之情況，特別股股利應自稅後淨利減除；如為虧損，則不必調整。

註 5：現金流量分析在衡量時應特別注意下列事項：

(1) 營業活動淨現金流量係指現金流量表中營業活動淨現金流入數。

(2) 資本支出係指每年資本投資之現金流出數。

(3) 存貨增加數僅在期末餘額大於期初餘額時方予計入，若年底存貨減少，則以零計算。

(4) 現金股利包括普通股及特別股之現金股利。

(5) 固定資產毛額係指扣除累計折舊前的固定資產總額。

(6) 現金流量分析自 78 年起適用。



三、最近年度財務報告之監察人審查報告

味王股份有限公司監察人審查報告書

茲 准

董事會造送本公司九十四年度經由會計師查核後之營業報告書、財務報表及盈虧撥補表等，經本監察人等會同審查完竣；認為尚無不符，爰依照公司法第二百一十九條之規定繕具報告。

敬 請

鑒 核

此 上

本公司九十五年股東常會

常駐監察人：杜恒韻 

監 察 人：周永祥 

監 察 人：楊煒廷 

中 華 民 國 九 十 五 年 四 月 二 十 六 日



四、最近年度會計師查核報告及財務報表

味王股份有限公司財務報表會計師查核報告

受文者：味王股份有限公司 董事會

味王股份有限公司(以下稱味王公司)民國九十四年及九十三年十二月三十一日之資產負債表，暨民國九十四年及九十三年一月一日至十二月三十一日之損益表、股東權益變動表及現金流量表，業經本會計師查核竣事。上開財務報表之編製係管理階層之責任，本會計師之責任則為根據查核結果對上開財務報表表示意見。上開財務報表中，其中九十四年度採權益法評價之西貢味王有限公司等五家海外被投資公司及九十三年度採權益法評價之西貢味王有限公司等四家海外被投資公司，其財務報表未經本會計師查核，而係由其他會計師查核，因此，本會計師對上開財務報表所表示之意見中，有關該等被投資公司財務報表所列之金額及各項財務揭露資訊，係依據其他會計師之查核報告。民國九十四年及九十三年十二月三十一日該等採權益法評價之長期股權投資金額分別計新台幣(以下同)623,891千元及593,538千元，分別占資產總額之12.09%及11.14%，民國九十四年及九十三年一月一日至十二月三十一日對該等被投資公司依權益法評價認列投資損失分別為31,524千元及25,071千元，分別占營業收入淨額之1.79%及1.02%。

本會計師係依照「會計師查核簽證財務報表規則」及一般公認審計準則規劃並執行查核工作，以合理確信財務報表有無重大不實表達。此項查核工作包括以抽查方式獲取財務報表所列金額及所揭露事項之查核證據、評估管理階層編製財務報表所採用之會計原則及所作之重大會計估計，暨評估財務報表整體之表達。本會計師相信此項查核工作及其他會計師之查核報告可對所表示之意見提供合理之依據。

依本會計師之意見，基於本會計師之查核結果及其他會計師之查核報告，第一段所述財務報表在所有重大方面係依照「證券發行人財務報告編製準則」及一般公認會計原則編製，足以允當表達味王公司民國九十四年及九十三年十二月三十一日之財務狀況，暨民國九十四年及九十三年一月一日至十二月三十一日之經營成果與現金流量。



財務概況

如財務報表附註三及附註四(八)所述，味王公司自民國九十四年第一季起，採用財務會計準則公報第三十五號「資產減損之會計處理準則」。是項新會計原則之採用，使味王公司民國九十四年度淨損增加134,110千元，及民國九十四年底之資本公積-長期投資與資產總額分別減少11,800千元及145,910千元；另味王公司因土地稅法修正調降土地增值稅稅率及減徵土地增值稅，因適用稅率改變經重新估算資產重估之土地增值稅準備，將調降及減徵之土地增值稅準備轉列資本公積，使味王公司民國九十四年底之土地增值稅準備及資本公積-重估增值分別減少及增加107,025千元。

味王公司已編製民國九十四年度及九十三年度合併財務報表，並經本會計師出具修正式無保留意見之查核報告在案，備供參考。

謹此報告

大中國際聯合會計師事務所

林寬照 會計師



溫明郁 會計師



行政院金管會證期局核准簽證字號：

(90)台財證(六)第 145560 號函及

(91)台財證(六)字第 119104 號函

中華民國九十五年四月六日

味王股份有限公司
資產負債表
民國九十四年及九十五年十二月三十一日



單位：除每股面額為新台幣元外，餘係新台幣仟元

代 碼	資 產	附 註	九十四年底		九十三年底		代 碼	負 債 及 股 東 權 益	附 註	九十四年底		九十三年底	
			金 額	%	金 額	%				金 額	%	金 額	%
11-12	流動資產	二					21-22	流動負債	二				
1100	現 金	四(一)	\$ 101,780	1.97	\$ 75,627	1.42	2100	短期借款	四(九)	\$ 823,517	15.96	\$ 892,361	16.75
1110	短期投資淨額	四(二)	171,482	3.32	158,404	2.97	2110	應付票據	五	26,889	0.52	30,986	0.58
1120	應收票據淨額	四(三)	127,821	2.48	110,621	2.08	2120	應付帳款	五	121,609	2.36	107,591	2.02
1140	應收帳款淨額	四(三)、五	129,926	2.52	153,221	2.88	2140	應付所得稅	四(十六)	5,738	0.11	11,611	0.22
1180	其他應收款-關係人	五	25,009	0.48	5,472	0.10	2160	應付費用		65,974	1.27	86,373	1.62
1210	存貨淨額	四(四)	298,778	5.80	294,176	5.52	2170	其他流動負債		10,847	0.21	15,857	0.30
1286	遞延所得稅資產-流動	四(十六)	9,238	0.18	35,656	0.67	2262	流動負債合計		1,054,574	20.43	1,144,779	21.49
1298	其他流動資產		28,041	0.54	21,202	0.40	2298						
	流動資產合計		892,075	17.29	854,379	16.04							
14-	基金及長期投資	二、四(五)、四(八)、九、十					24-	長期附息負債					
1421	長期股權投資						2420	長期借款	四(十)	320,000	6.20	320,000	6.01
142101	採權益法之長期投資		2,593,218	50.25	2,565,033	48.15							
142102	採成本法之長期投資		57,015	1.11	82,041	1.54							
1425	預付長期投資款	四(五)	-	-	30,331	0.57							
	基金及長期投資合計		2,650,233	51.36	2,677,405	50.26							
15-16	固定資產淨額	二、四(六)、四(八)、六					25-28	其他負債					
1501	土 地		111,249	2.16	164,030	3.08	2510	土地增值稅準備	二、四(六)	139,094	2.69	246,119	4.62
1521	房屋及建築		275,317	5.34	271,374	5.10	2810	應計退休金負債	二、四(十一)	380,530	7.38	357,695	6.71
1531	機器設備		901,986	17.48	915,497	17.19	2880	其他負債-其他	五	10,223	0.20	12,581	0.24
1551	運輸設備		78,218	1.50	80,473	1.51		其他負債合計		529,847	10.27	616,395	11.57
1561	生財器具		48,386	0.94	83,361	1.56		負債總計		1,904,421	36.90	2,081,174	39.07
1620	出租資產		838,559	16.25	785,413	14.74	3100	股 本-每股面額十元	四(十二)	2,092,537	40.55	2,092,537	39.28
1681	什項設備		19,424	0.38	18,404	0.35	3110	普通股-額定240,000仟股 發行209,254仟股					
15X8	重估增值		459,854	8.91	459,854	8.63	3200	資本公積	四(十三)				
15XY	成本及重估增值合計		2,732,993	52.96	2,778,406	52.16	3220	資本公積-庫藏股		36,154	0.70	36,154	0.68
15X9	減：累計折舊		(1,169,219)	(22.66)	(1,199,044)	(22.51)	3230	資本公積-重估增值		301,694	5.85	97,201	1.82
	減：累計減損		(132,614)	(2.57)	-	-	3260	資本公積-長期投資		870,225	16.86	779,681	14.64
1670	未完工程及預付設備款		29	-	6,909	0.13	3300	保留盈餘	四(十四)				
	固定資產淨額		1,431,189	27.73	1,586,271	29.78	3310	法定盈餘公積		36,131	0.70	15,404	0.29
17-	無形資產						3320	特別盈餘公積		103,503	2.01	108,661	2.04
1770	遞延退休金成本	二、四(十一)	144,666	2.80	171,253	3.22	3351	累積盈餘(虧損)	十	(82,674)	(1.60)	207,270	3.89
18-	其他資產						3400	股東權益其他項目	二、四(五)、四(十一)				
1810	閒置資產淨額	二、四(七)、四(八)	-	-	721	0.01	3410	長期股權投資未實現跌價損失		(33,513)	(0.65)	(33,513)	(0.63)
1820	存出保證金		8,196	0.16	9,090	0.17	3420	累積換算調整數		(53,414)	(1.03)	(52,848)	(0.99)
1860	遞延所得稅資產-非流動	二、四(十六)	12,136	0.24	11,100	0.21	3430	未認列退休金成本淨損失		(9,596)	(0.19)	-	-
1888	其他什項資產	五	22,022	0.42	16,551	0.31	3510	庫藏股票	二、四(五)、四(十五)	(4,951)	(0.10)	(4,951)	(0.09)
	其他資產合計		42,354	0.82	37,462	0.70		股東權益總計		3,256,096	63.10	3,245,596	60.93
	資 產 總 計		\$ 5,160,517	100.00	\$ 5,326,770	100.00		承諾事項及或有事項	七及十				
								負債及股東權益總計		\$ 5,160,517	100.00	\$ 5,326,770	100.00

董事長：



(參閱財務報表附註、附表及查核報告)

經理人：



會計主管：





財務概況

味王股份有限公司
損益表

民國九十四年及九十三年一月一日至十二月三十一日

單位：除每股盈餘為新台幣元外，餘係新台幣仟元

代碼	會計科目	附註	九十四年度		九十三年度	
			金額	%	金額	%
4000	營業收入	二	\$ 1,802,287	102.07	\$ 2,495,593	101.54
4170	銷貨退回及折讓		(36,488)	(2.07)	(37,730)	(1.54)
	營業收入淨額		1,765,799	100.00	2,457,863	100.00
5000	營業成本	二	1,217,575	68.95	1,826,184	74.30
5910	營業毛利		548,224	31.05	631,679	25.70
5920	聯屬公司間已實現利益		-	-	503	0.02
	營業毛利總額		548,224	31.05	632,182	25.72
6000	營業費用		468,447	26.53	483,100	19.66
6100	推銷費用		360,609	20.42	372,065	15.14
6200	管理及總務費用		95,268	5.40	98,417	4.01
6300	研究發展費用		12,570	0.71	12,618	0.51
6900	營業淨利		79,777	4.52	149,082	6.06
7100	營業外收入及利益		81,765	4.63	172,696	7.03
7110	利息收入		11,014	0.63	14,302	0.58
7121	採權益法認列之投資收益		-	-	44,370	1.81
7130	處分固定資產利益		1,106	0.06	1,591	0.06
7240	短期投資市價回升利益	四(二)	17,675	1.00	45,575	1.86
7480	什項收入		51,970	2.94	66,858	2.72
7500	營業外費用及損失		207,807	11.77	109,680	4.46
7510	利息費用		23,971	1.36	25,863	1.05
7520	採權益法認列之投資損失		1,079	0.06	-	-
7522	其他投資損失	四(五)	-	-	12,294	0.50
7540	處分投資損失		9,573	0.54	22,016	0.90
7620	閒置資產折舊及跌價損失		82	-	114	-
7630	減損損失	四(六)、四(七)	133,261	7.55	-	-
7880	什項支出		39,841	2.26	49,393	2.01
7900	稅前淨利(淨損)		(46,265)	(2.62)	212,098	8.63
8110	所得稅費用	二、四(十六)	(30,458)	(1.72)	(4,828)	(0.20)
9600	本期淨利(淨損)		\$ (76,723)	(4.34)	\$ 207,270	8.43
	每股盈餘(虧損)：		稅前	稅後	稅前	稅後
9750	基本每股盈餘(虧損)	二、四(十七)	\$ (0.22)	\$ (0.37)	\$ 1.02	\$ 1.00
	假設子公司對本公司股票之投資不視為庫藏股票時之擬制資料：					
	本期淨利(淨損)		\$ (46,265)	\$ (76,723)	\$ 234,268	\$ 229,440
	基本每股盈餘(虧損)		\$ (0.22)	\$ (0.37)	\$ 1.12	\$ 1.10

(參閱財務報表附註、附表及查核報告)

董事長：



經理人：



會計主管：



味王股份有限公司
股東權益變動表
民國九十四年及九十三年一月一日至十二月三十一日

單位：新台幣仟元

項 目	資 本 公 積				保 留 盈 餘			股 東 權 益 其 他 項 目				
	股 本	庫 藏 股	長 期 投 資	重 估 增 值	法 定 盈 餘 公 積	特 別 盈 餘 公 積	累 積 盈 餘 (虧 損)	長 期 股 權 投 資 未 實 現 跌 價 損 失	累 積 換 算 調 整 數	未 認 列 退 休 金 成 本 淨 損 失	庫 藏 股 票	合 計
民國九十三年一月一日餘額	\$ 2,092,537	\$ 13,984	\$ 59,265	\$ -	\$ 5,393	\$ 115,758	\$ 100,115	\$ (68,551)	\$ (11,235)	\$ -	\$ (8,664)	\$ 2,298,602
盈餘分配：												
提列法定盈餘公積	-	-	-	-	10,011	-	(10,011)	-	-	-	-	-
特別盈餘公積轉回累積盈餘	-	-	-	-	-	(7,097)	7,097	-	-	-	-	-
累積盈餘轉回彌補資本公積	-	-	-	97,201	-	-	(97,201)	-	-	-	-	-
長期股權投資累積換算調整數	-	-	-	-	-	-	-	-	(41,613)	-	-	(41,613)
長期股權投資未實現跌價損失調整	-	-	-	-	-	-	-	35,038	-	-	-	35,038
按權益法認列被投資公司之資本公積	-	-	720,416	-	-	-	-	-	-	-	-	720,416
庫藏股調整	-	-	-	-	-	-	-	-	-	-	3,713	3,713
處分庫藏股票之資本公積	-	22,170	-	-	-	-	-	-	-	-	-	22,170
九十三年度淨利	-	-	-	-	-	-	207,270	-	-	-	-	207,270
民國九十三年十二月三十一日餘額	2,092,537	36,154	779,681	97,201	15,404	108,661	207,270	(33,513)	(52,848)	-	(4,951)	3,245,596
土地增值稅準備估計變動調整	-	-	-	107,025	-	-	-	-	-	-	-	107,025
盈餘分配：												
提列法定盈餘公積	-	-	-	-	20,727	-	(20,727)	-	-	-	-	-
特別盈餘公積轉回累積盈餘	-	-	-	-	-	(5,158)	5,158	-	-	-	-	-
累積盈餘轉回彌補資本公積	-	-	94,233	97,468	-	-	(191,701)	-	-	-	-	-
長期股權投資累積換算調整數	-	-	-	-	-	-	-	-	(566)	-	-	(566)
按權益法認列及調整被投資公司之資本公積	-	-	8,111	-	-	-	(5,951)	-	-	-	-	2,160
按權益法認列被投資公司因資產減損 調整減少之資本公積	-	-	(11,800)	-	-	-	-	-	-	-	-	(11,800)
未認列退休金成本淨損失	-	-	-	-	-	-	-	-	-	(9,596)	-	(9,596)
九十四年度淨損	-	-	-	-	-	-	(76,723)	-	-	-	-	(76,723)
民國九十四年十二月三十一日餘額	\$ 2,092,537	\$ 36,154	\$ 870,225	\$ 301,694	\$ 36,131	\$ 103,503	\$ (82,674)	\$ (33,513)	\$ (53,414)	\$ (9,596)	\$ (4,951)	\$ 3,256,096

(參閱財務報表附註、附表及查核報告)

董事長：



經理人：



會計主管：





財務概況

味王股份有限公司

現金流量表

民國九十四年及九十三年一月一日至十二月三十一日

單位：新台幣仟元

	九十四年度	九十三年度
營業活動之現金流量：		
淨利(淨損)	\$ (76,723)	\$ 207,270
調整項目：		
折舊	30,593	35,851
固定及閒置資產報廢損失	1,198	874
資產減損損失	133,261	-
備抵跌價損失減少	-	(29,564)
存貨備抵呆滯損失提列	2,950	12,481
各項攤提提列	3,236	2,891
備抵呆帳提列	-	3,140
備抵呆帳沖銷及轉列收入	(1,200)	(9,597)
處分投資損失	9,573	22,016
處分固定資產利益	(1,106)	(1,591)
處分固定資產損失	506	546
遞延所得稅資產(增加)減少	25,382	(6,964)
遞延退休金成本減少	26,587	38,043
短期投資市價回升利益	(17,675)	(45,575)
按權益法認列之投資損失(收益)	1,079	(44,370)
按權益法評價之現金股利	19,241	80,347
按成本法認列之投資損失	-	12,294
應收款項(增加)減少	6,583	(3,091)
存貨(增加)減少	(7,552)	540,570
其他流動資產(增加)減少	(2,740)	3,281
其他應收款增加	(23,637)	(14,201)
應付款項增加(減少)	9,921	(37,325)
應付所得稅增加(減少)	(5,873)	11,611
應付費用減少	(20,399)	(75,419)
其他流動負債減少	(5,010)	(396,020)
應計退休金負債增加(減少)	13,239	(29,584)
其他	(10,811)	(1,064)
營業活動之淨現金流入	110,623	276,850

(接次頁)



財務概況

(承前頁)

投資活動之現金流量：

應收關係人融資墊款減少	46,056	-
出售短期投資價款	10,460	48,195
購置短期投資價款	(15,436)	-
長期投資增加	(69,845)	(72,493)
長期投資減資退回股款	25,026	-
固定資產增加	(10,117)	(19,860)
出售固定及閒置資產價款	1,278	462
其他資產增加	(2,038)	(2,558)
投資活動之淨現金流出	<u>(14,616)</u>	<u>(46,254)</u>

融資活動之現金流量：

短期借款減少	(68,844)	(210,688)
應付短期票券減少	-	(44,832)
其他	(1,010)	(4,957)
融資活動之現金流出	<u>(69,854)</u>	<u>(260,477)</u>

現金增加(減少)數	\$ 26,153	\$ (29,881)
年初現金餘額	<u>75,627</u>	<u>105,508</u>
年底現金餘額	<u>\$ 101,780</u>	<u>\$ 75,627</u>

現金流量資訊之補充揭露：

支付利息	\$ 23,600	\$ 26,735
減：資本化利息	-	-
不含資本化利息之支付利息	<u>\$ 23,600</u>	<u>\$ 26,735</u>

支付所得稅	<u>\$ 12,428</u>	<u>\$ 39</u>
-------	------------------	--------------

不影響現金流量之投資活動：

以不動產作價取得長期股權投資	<u>\$ -</u>	<u>\$ 986,678</u>
----------------	-------------	-------------------

(參閱財務報表附註、附表及查核報告)

董事長：



經理人：



會計主管：





財務概況

味王股份有限公司
財務報表附註及附表
民國九十四年及九十三年十二月三十一日
(金額除另予說明者外，均以新台幣仟元為單位)

一、公司沿革及業務

味王股份有限公司(以下稱本公司)原名「中國醱酵工業股份有限公司」，於民國四十八年四月依公司法及其他有關法令規定成立之營利事業，於民國六十八年五月更名爲「味王股份有限公司」。本公司股票於民國五十二年經證券管理機關核准於台灣證券交易所上市。

本公司經營之主要業務爲生產及銷售味精、醬油、速食麵、罐頭食品及飲料等暨住宅及大樓開發租售業、工業廠房開發租售業、投資興建公共建設業及洋菸酒類及飲料之進口及經銷。截至九十四年底止，本公司從業員工人數爲七八六名。

二、重要會計政策彙總說明

本公司帳冊與主要之財務報表，係依照中華民國證券發行人財務報告編製準則、證券交易法、公司法、商業會計法相關條文及一般公認會計原則與實務登載、編製。本財務報表採行之主要會計政策如下：

(一)會計估計

本公司依照證券發行人財務報告編製準則及一般公認會計原則等規定編製財務報表時，對財務報表所列金額及或有事項，須作必要之衡量、評估與揭露，其中包括若干假設及估計之採用，惟該等假設及估計與實際結果可能有所差異。

(二)流動與非流動之分類標準

用途未受限制之現金或約當現金，或爲交易目的而持有，或短期間持有且預期於資產負債表日後十二個月內將變現，或在企業營業週期之正常營運過程中，預期將變現或備供出售或消耗之資產，爲流動資產；不屬於流動資產者，爲非流動資產。

須於資產負債表日後十二個月內清償，或因營業而發生預期將於企業營業週期之正常營運過程中清償之負債，爲流動負債；不屬於流動負債者，爲非流動負債。

(三)短期投資

係購置國內上市權益證券及投資信託基金之受益憑證，取得時以成本爲入帳基礎，出售時成本及出售損益係按加權平均法計算，年底並以總額比較按成本與市價孰低法評價。市價低於成本時，則提列備抵跌價損失，嗣後若市價回升，則在已提列之金額內予以沖回。股票股利不列爲投資收益，僅列記股數增



財務概況

加，並按增加後之總股數計算每股成本。上市權益證券市價係以當年度最後一個月平均收盤價為準；投資信託基金市價，係以資產負債表日基金淨資產價值計算。

(四)以外幣為準之交易事項

本公司會計記錄係以新台幣為記帳單位，以外幣為準之交易事項(非遠期外匯買賣合約)，係按交易發生時之即期匯率折算之新台幣金額入帳。外幣資產或負債實際以新台幣收付結清時，因匯率變動所發生之兌換損失或盈益，列為收付年度之損益。外幣資產及負債之年底餘額，再按年底時之即期匯率予以換算調整，因而產生之兌換差額，作為當年度損益。

(五)備抵呆帳

係就年底應收款項餘額及客戶情況，依據經驗及帳齡評估可能發生呆帳比率提列之。

(六)存 貨

以成本為入帳基礎，按加權平均法計價，倘有呆滯存貨並評估其呆滯損失。原、物料及在製品係以重置(製)成本為市價，製成品及商品採淨變現價值計價。比較成本與市價孰低法時，係採總額比較法計算。市價低於成本時，提列備抵存貨跌價損失，當市價回升時，則就已提列之備抵跌價損失內沖回。

(七)長期股權投資

持有未上市上櫃股票列為長期股權投資。除對被投資公司具有重大影響力之長期股權投資，採權益法處理外，餘均採成本法處理。採用權益法時與被投資公司相互間交易之未實現損益，並予以消除。投資成本與股權淨值間之差額，按二十年以直線法攤銷。當該投資價值確已減損，且回復之希望甚小時，則調整其帳面價值，並認列跌價損失。取得股票股利不認列投資收益，僅註記股數增加，亦不增加投資帳面金額；股票出售時，其成本係按加權平均法計算。國外被投資公司外幣財務報表按現時匯率換算後所產生之兌換差額，按對該公司投資比率作為換算調整數，列於股東權益累積換算調整數項下。

子公司持有本公司之股票適用「庫藏股票會計處理準則」規定，視為庫藏股票，本公司按持股比例調整減列長期投資，並將庫藏股票作為股東權益之減項。本公司與被投資公司間相互投資之損益計算方式，亦採庫藏股票法。

(八)固定資產及非營業用資產

土地係按成本或成本加重估增值計價，土地以外之固定資產係以成本或成本加重估增值減累計折舊計價。非供營業使用之建築物及機器設備等列為閒置資產，按其淨變現價值或帳面價值較低者轉列其他資產。購置或擴建固定資產，於取得或完工前所支出之款項，所應負擔之利息予以資本化，計入固定資產成本。

重大之增添、改良及更新，作為資本支出，列入固定資產；零星更換及修理維護支出，則作為當年度費用，固定資產及非營業用資產報廢及出售時，其



財務概況

成本、重估增值及累計折舊均自帳上予以減除。若有處分固定資產損失及利益時，列為當年度損益。

固定資產及閒置資產辦理重估者，除增加重估資產之增值金額及將土地增值稅準備列入其他負債外，淨額則貸記資本公積。

固定資產折舊之提列係依照下列耐用年數，以直線法提列之：房屋及建築15至55年；機器設備5至15年；運輸設備5至10年；生財器具3至8年；出租資產4至51年及什項設備3至12年。固定資產重估增值之折舊，則依重估後剩餘耐用年限計算提列。耐用年數屆滿而仍繼續使用之固定資產，其殘值依估計使用年數，按原折舊方法繼續提列折舊至折足為止。

非供營業使用之折舊性資產按剩餘耐用年數計提之折舊，列為營業外支出。

(九)資產減損

本公司自民國九十四年度起，對資產價值之評估適用財務會計準則公報第三十五號「資產減損之會計處理準則」。當適用該公報之個別資產或現金產生單位之帳面價值超過其可回收金額時，應即認列減損損失。可回收金額係指淨公平價值及其使用價值，二者較高者。資產如未依法令規定辦理重估價，則其減損損失於損益表認列為損失；資產如已依法令規定辦理重估價，則其減損損失先減少股東權益項下之未實現重估增值，如有不足，方於損益表認列為損失。當有證據顯示以前年度所認列之減損損失可能已不存在或減少，即應予認列減損迴轉利益，或於原減少股東權益項下之未實現重估增值金額範圍內，轉回未實現重估增值。

(十)員工退休金

本公司退休金依財務會計準則公報第十八號「退休金會計處理準則」之規定處理。

採確定給付退休金辦法部分(舊制)，按精算結果認列退休金費用。未認列過渡性淨給付義務按十五年採直線法攤銷，退休金損益則按員工平均剩餘服務年數，採直線法攤銷。最低退休金負債未超過未認列前期服務成本及未認列過渡性淨給付義務合計數時，借記「遞延退休金成本」，帳列無形資產；倘超過該合計數時，其超過部分借記「未認列退休金成本之淨損失」，作為股東權益之減項。實際支付退休金時，先由準備金撥付，若有不足，則先行沖轉應計退休金負債，再不足時，則列為支付年度費用。

採確定提撥退休辦法部分(新制)，本公司依勞工退休金條例之規定，按勞工每月工資百分之六之提繳率，提繳至勞工保險局，提繳數列為當年度費用。

(十一)收入、成本及費用

收入於獲利過程大部分已完成，且已實現或可實現時認列。相關成本配合收入於發生時承認。費用則依權責發生制於發生時認列為當年度費用。

(十二)所得稅



財務概況

本公司所得稅採跨期間所得稅分攤。將暫時性差異、年度虧損扣抵及投資抵減所產生之所得稅影響數認列為遞延所得稅資產，再評估其可實現性，認列相關備抵評價金額；而應課稅暫時性差異之影響數認列為遞延所得稅負債。遞延所得稅資產或負債依其相關資產或負債之分類劃分為流動或非流動項目，非與資產或負債相關者，則依預期回轉期間之長短劃分為流動或非流動項目。

以前年度所得稅之調整，列入調整年度之所得稅。

每年度盈餘於翌年度股東會決議未作分配者，該未分配餘額將依稅法核算後按百分之十加徵所得稅，列為股東會決議盈餘保留年度之費用。

(十三)每股盈餘(虧損)

係就已發行之普通股股數按加權平均法計算，但以未分配盈餘及資本公積轉增資之股數，係追溯調整計算。

三、會計變動之理由及其影響

(一)本公司自民國九十四年第一季起，採用財務會計準則公報第三十五號「資產減損之會計處理準則」。是項新會計原則之採用，使本公司民國九十四年度淨損增加134,110千元，及民國九十四年底之資本公積-長期投資與資產總額分別減少11,800千元及145,910千元。

(二)本公司因土地稅法第三十三條修正調降土地增值稅稅率及減徵土地增值稅，因適用稅率改變經重新估算資產重估之土地增值稅準備，將調降及減徵之土地增值稅準備轉列資本公積，使本公司民國九十四年底之土地增值稅準備及資本公積-重估增值分別減少及增加107,025千元。

四、重要會計科目之說明

(一)現金

	九十四年底	九十三年底
庫存現金	\$ 1,709	\$ 1,322
支票存款	12,503	7,606
活期存款	85,131	63,919
外匯存款	2,437	2,780
合計	<u>\$ 101,780</u>	<u>\$ 75,627</u>

(二)短期投資淨額

	九十四年底	九十三年底
基金	\$ 91,240	\$ 111,273
上市公司股票	88,238	72,802
減：備抵跌價損失	(7,996)	(25,671)
淨額	<u>\$ 171,482</u>	<u>\$ 158,404</u>
市價或淨值	<u>\$ 171,482</u>	<u>\$ 158,404</u>



財務概況

上列短期投資於九十四年底及九十三年底按成本與市價孰低法評價認列回升利益分別為仟17,675元及45,575仟元。

(三)應收票據及帳款

	九十四年底	九十三年底
應收票據	\$ 129,112	\$ 111,738
減：備抵呆帳	(1,291)	(1,117)
淨 額	<u>\$ 127,821</u>	<u>\$ 110,621</u>
應收帳款	\$ 131,334	\$ 155,291
減：備抵呆帳	(1,408)	(2,070)
淨 額	<u>\$ 129,926</u>	<u>\$ 153,221</u>

(四)存貨淨額

	九十四年底	九十三年底
製 成 品	\$ 133,418	\$ 130,315
在 製 品	62,210	61,733
原 料	43,594	38,028
物料及燃料	38,555	37,589
商 品	23,951	26,511
小 計	301,728	294,176
減：備抵存貨呆滯損失	(2,950)	-
淨 額	<u>\$ 298,778</u>	<u>\$ 294,176</u>

九十四年底及九十三年底存貨之投保金額分別為267,643仟元及273,076仟元。

(五)長期投資

被 投 資 公 司	九十四年底		九十三年底	
	金 額	持 股 %	金 額	持 股 %
採權益法評價者：				
冠軍股份有限公司	\$ 365,221	99.58	\$ 371,576	99.58
森美工業股份有限公司	40,168	75.05	42,244	75.05
西貢味王有限公司	156,501	65.00	157,505	65.00
印尼味王股份有限公司	1,741	49.00	-	49.00
泰國味王有限公司	369,270	48.66	375,991	48.66
泰國冠軍有限公司	46,759	49.00	60,042	49.00
薩摩亞味王有限公司	2,969	100.00	2,799	100.00
台味股份有限公司	1,560,969	100.00	1,554,876	100.00
泰國暹羅酒精出口股份有限公司	49,620	49.00	-	-
小 計	<u>2,593,218</u>		<u>2,565,033</u>	
採成本法評價者：				
第一生技創投股份有限公司	25,000	6.25	25,000	6.25
力世創業投資股份有限公司	27,273	5.68	50,000	5.68

(接次頁)



財務概況

(承前頁)

被 投 資 公 司	九十四年底		九十三年底	
	金 額	持股%	金 額	持股%
長生國際開發股份有限公司	1,701	2.42	4,000	2.42
惟達電股份有限公司	-	0.18	-	0.18
其 他	3,041	-	3,041	-
小 計	57,015		82,041	
預付長期投資款	-		30,331	
合 計	\$ 2,650,233		\$ 2,677,405	

1. 上項採權益法評價之長期股權投資及其相關投資損益，係依據被投資公司同期經會計師查核之財務報表計算，其中九十四年度之西貢味王有限公司、印尼味王股份有限公司、泰國味王有限公司、泰國冠軍有限公司及泰國暹邏酒精出口股份有限公司等五家被投資公司財務報表及九十三年度之西貢味王有限公司、印尼味王股份有限公司、泰國味王有限公司及泰國冠軍有限公司等四家被投資公司財務報表，未經本會計師查核，而係由其他會計師查核，有關該等被投資公司財務報表所列之金額及各項財務揭露資訊，係依據其他會計師之查核報告。依權益法認列之長期投資損益情形，詳附表七。
2. 上列表決權比率未達20%之長期股權投資均按成本法評價，其中長生國際開發(股)公司及捷和建設(股)公司因營業產生鉅額虧損或辦理減資，是以本公司於九十二年度認列跌價損失分別計59,000千元及3,384千元，另台富(股)公司及惟達電(股)公司因營業產生虧損，本公司於九十三年度認列跌價損失分別計2,294千元及10,000千元，又長生國際開發(股)公司復於九十四年度辦理減資並退回款項計18,900千元，本公司帳列減少長期股權投資及增加其他收入分別計2,299千元及16,601千元；另力世創業投資(股)公司因營運狀況及資金調度所需，業於九十四年度辦理減資並退回股款計22,727千元。
3. 九十四年底及九十三年底業按權益法認列被投資公司之長期投資評價結果產生之長期股權投資未實現跌價損失均為33,513千元，帳列股東權益之減項。
4. 上列採權益法評價之子公司冠軍(股)公司因持有本公司股票，因是本公司依「庫藏股票會計處理準則」規定，視同庫藏股票處理。冠軍(股)公司並於九十三年第一季出售部分持股，本公司九十三年度因上述交易依財務會計準則公報第三十號「庫藏股票會計處理準則」規定認列資本公積計22,170千元。九十四年底及九十三年底經重分類沖減帳列成本均為38,464千元；沖減備抵跌價損失均為33,513千元。九十四年底及九十三年底上述交易沖減帳列淨額均為4,951千元，列為股東權益減項之庫藏股票。
5. 本公司為落實專業分工，有效提昇資產之經營效能及強化公司整體競爭力，由子公司台味(股)公司依公司法第185條暨企業併購法第27條之規定，以發行新股作為取得受讓資產之對價，並訂定土地及建築物移轉基準日為九十三年元月六日，移轉之土地及建築物帳面淨額為986,678千元(係土地1,985,274千元與建築物68,596千元減土地增值稅1,067,192千元後之淨額)，相對使長期股權投資等額增加(取得普通股82,223,152股，每股發行價格12元，總計986,678千元)。上列事項，本公司之會計處理以原資產之帳面價值減負債後之淨額



財務概況

作為取得股權之成本，不認列交換利益，台味(股)公司亦以本公司原資產及負債之帳面價值作為取得資產及負債之成本，並以二者淨額為基礎，面額部分作為股本，超過面額部分則作為資本公積。上列相關土地及建築物移轉之程序於九十四年度全數辦理完成。

6. 上列採權益法評價之子公司台味(股)公司與冠軍(股)公司百分之百持有之子公司味冠(股)公司，於九十三年度因配合土地稅法第三十三條修正，辦理土地移轉登記時享有土地增值稅減徵百分之五十之規定，因而將減徵之土地增值稅轉列資本公積，金額分別計560,586千元及160,504千元，冠軍(股)公司按權益法認列，使長期股權投資及資本公積-長期投資分別增加160,504千元。本公司亦按權益法相對認列，使本公司對台味(股)公司及冠軍(股)公司之長期股權投資及資本公積-長期投資分別增加計560,586千元及159,830千元。
7. 本公司及子公司自民國九十四年度起，採用財務會計準則公報第三十五號「資產減損之會計處理準則」認列資產減損損失。九十四年度上列採權益法評價之子公司冠軍(股)公司，依規定認列資產減損損失計3,957千元，並分別沖轉資本公積3,485千元及認列減資損失472千元(含按權益法認列之損失408千元)；另台味公司認列資產減資損失計8,708千元，並分別沖轉資本公積8,329千元及認列減資損失379千元。本公司則依持股比例減列資本公積-長期投資計11,800千元及認列減資損失計849千元。
8. 上列採權益法評價之子公司台味(股)公司，九十四年度依經濟部九十三年二月二十日經商字第○九三○二○一六六八○號函釋規定，將累積盈餘轉回資本公積計5,951千元及出售土地沖轉資本公積計8,448千元，本公司按權益法相對認列，使本公司累積虧損增加5,951千元、資本公積-長期投資減少2,497千元及長期投資減少8,448千元；另本公司採權益法評價之被投資公司印尼味王(股)公司，於九十四年度辦理資產重估增值約21,650千元(印尼盾7,169百萬元折合)，本公司亦按權益法相對認列，使本公司長期投資及資本公積-長期投資同額增加10,608千元。
9. 印尼味王公司依據印尼三安集團(印尼味王之印方股東)與本公司於九十四年元月簽定之重建協議書，約定由台、印雙方股東辦理增資，以改善財務結構，初期增資金額為美金3,000,000元，本公司依持股比例計算增資之金額為美金1,470,000元。印尼味王公司於九十四年三月，經當地主管機關(Capital Investment Coordinating Board)核准變更額定股本由美金1,000萬元增加至美金2,000萬元。因此本公司於九十四年二月貸與印尼味王公司美金50萬元之資金，復於九十四年度增加對印尼味王(股)公司之轉投資計46,051千元(美金147萬元折合)。
10. 採權益法評價之長期股權投資薩摩亞味王有限公司，依其章程規定得予進行期中分配，因是本公司於九十四年度及九十三年度分別獲配現金股利計11,203千元及80,061千元，另本公司於九十四年及九十三年年度獲配泰國冠軍有限公司現金股利分別計155千元及286千元，又泰國味王有限公司於九十四年度分配現金股利計泰銖2,100萬元，本公司依持股比例獲配7,883千元(泰銖1,022萬元折合)，上列獲配現金股利均作為長期股權投資之減項。



財務概況

11. 本公司於九十三年八月十七日簽訂擬增加轉投資泰國暹邏酒精出口股份有限公司之股東協議書，預計投資147,000仟泰銖以取得49%之股權。截至九十三年年底止，本公司業已投資30,331仟元(37,118仟泰銖折合)，帳列預付長期投資款項下，上列款項於九十四年度轉列長期股權投資科目。
12. 本公司已編製與冠軍股份有限公司、森美工業股份有限公司、台味股份有限公司、西貢味王有限公司、印尼味王股份有限公司、泰國味王有限公司、泰國冠軍有限公司、薩摩亞味王有限公司及泰國暹邏酒精出口股份有限公司之合併財務報表；另九十三年度已編製與冠軍股份有限公司、台味股份有限公司及西貢味王有限公司之合併財務報表，又本公司持有股權達75.05%之森美工業股份有限公司及持有股權達100%之薩摩亞味王有限公司，因其個別總資產及營業收入均未達本公司總資產及營業收入之百分之十，故未予編入九十三年度合併報表。

(六) 固定資產

項 目	成本及重估增值	累計折舊	累計減損	未折減餘額
<u>九十四年底</u>				
土 地	\$ 552,037	\$ -	\$ 69,325	\$ 482,712
房屋及建築	282,259	166,379	-	115,880
機器設備	911,989	834,504	-	77,485
運輸設備	79,319	73,155	-	6,164
生財器具	48,689	44,775	-	3,914
出租資產	838,559	32,477	63,289	742,793
什項設備	20,141	17,929	-	2,212
未完工程	29	-	-	29
淨 額	<u>\$ 2,733,022</u>	<u>\$ 1,169,219</u>	<u>\$ 132,614</u>	<u>\$ 1,431,189</u>
<u>九十三年底</u>				
土 地	\$ 604,818	\$ -	\$ -	\$ 604,818
房屋及建築	278,316	157,988	-	120,328
機器設備	925,500	839,087	-	86,413
運輸設備	81,574	74,374	-	7,200
生財器具	84,874	78,870	-	6,004
出租資產	785,414	29,720	-	755,694
什項設備	20,412	19,005	-	1,407
未完工程	6,909	-	-	6,909
減：備抵評價損失	(2,502)	-	-	(2,502)
淨 額	<u>\$ 2,785,315</u>	<u>\$ 1,199,044</u>	<u>\$ -</u>	<u>\$ 1,586,271</u>

1. 本公司歷年來固定資產、閒置資產及出租資產，依土地公告現值及營利事業資產重估價辦法辦理資產重估，重估增值總額減土地增值稅後之淨額貸記資本公積，原始重估增值淨額為1,123,886仟元，該等資本公積以前年度業經全數轉增資或彌補虧損，其中資產重估增值資本公積彌補歷年虧損待轉回之金



財務概況

額計814,829仟元，本公司業於九十四年及九十三年股東常會決議將累積盈餘轉回資本公積，金額分別計191,701仟元及97,201仟元，另本公司移轉予台味公司之土地曾辦理重估，惟本公司於移轉前業將此部分資產重估之資本公積彌補虧損計457,584仟元，依經濟部九十三年二月二十日經商字第〇九三〇二〇一六六八〇號函釋規定，原對本公司盈餘分配之限制，應隨重估資產一併移轉予台味公司。因此，截至九十四年底止，本公司資產重估增值資本公積彌補歷年虧損而尚未轉回之餘額計68,343仟元。

2. 本公司上列主要固定資產(包括土地、房屋及建築及出租資產等)，經參酌專業機構鑑價報告等並評估結果，其中部分固定資產可回收金額(淨公平價值)小於帳面價值計132,614仟元，本公司因而於九十四年度認列減損損失計132,614仟元。
3. 本公司九十四年度因土地稅法第三十三條修正調降土地增值稅稅率及減徵土地增值稅，因而使土地增值稅準備產生估計變動，請參閱附註三之說明。
4. 上列固定資產於九十四年及九十三年十二月三十一日投保金額分別約為325,590仟元及343,640仟元。
5. 本公司九十四年度按帳面金額82仟元(即成本211仟元減累計折舊129仟元)移轉房屋及建築予台味股份有限公司；九十三年度移轉予台味股份有限公司之固定資產淨額，包括土地573,024仟元及出租土地338,908仟元與房屋8,667仟元及出租房屋29,352仟元。
6. 截至九十四年及九十三年十二月三十一日止，上列固定資產提供抵押擔保情形，請參閱附註六。

(七)閒置資產

項 目	成本及重估增值	累計折舊	累計減損	未折減餘額
<u>九十四年底</u>				
房屋及建築	\$ 1,000	\$ 396	\$ 604	\$ -
機器設備	7,469	7,428	41	-
生財器具	1,119	1,119	-	-
什項設備	512	510	2	-
淨 額	<u>\$ 10,100</u>	<u>\$ 9,453</u>	<u>\$ 647</u>	<u>\$ -</u>
(接次頁)				
(承前頁)				
<u>九十三年底</u>				
房屋及建築	\$ 1,000	\$ 333	\$ -	\$ 667
機器設備	7,469	7,428	-	41
生財器具	27	27	-	-
什項設備	120	107	-	13
淨 額	<u>\$ 8,616</u>	<u>\$ 7,895</u>	<u>\$ -</u>	<u>\$ 721</u>

1. 上列固定資產於九十四年底及九十三年底投保金額均約為1,000仟元。



財務概況

2.本公司九十三年度移轉予台味股份有限公司之閒置資產淨額，包括土地1,073,342仟元及房屋30,578仟元。

(八)資產減損

本公司自民國九十四年第一季起，採用財務會計準則公報第三十五號「資產減損之會計處理準則」。民國九十四年度認列之減損損失計145,910仟元，明細如下：

	<u>列於損益表部分</u>	<u>列於股東權益部分</u>
表列採權益法認列之投資損失		
依持股比例認列採權益法評		
價之被投資公司資產減損	\$ 849	\$ 11,800
表列減損損失		
固定資產	69,325	-
出租資產	63,289	-
閒置資產	647	-
小計	<u>133,261</u>	<u>-</u>
合計	<u>\$ 134,110</u>	<u>\$ 11,800</u>

減損原因說明：

- 1.長期投資：係因本公司之被投資公司-冠軍(股)公司及台味(股)公司自民國九十四年度起，採用財務會計準則公報第三十五號「資產減損之會計處理準則」，本公司則依持股比例減列資本公積-長期投資計11,800仟元及認列投資損失計849仟元。
- 2.固定資產及出租資產：本公司經參酌專業機構鑑價報告等並評估結果，其中台南六甲頂段及士林蘭雅段之土地及建築物帳面價值高於淨公平價值計132,614仟元，故提列累計減損及認列減損損失。
- 3.閒置資產：經評估結果，平鎮廠等之閒置資產帳面價值高於淨公平價值計647仟元，故提列累計減損及認列減損損失。

(九)短期借款

<u>項 目</u>	<u>九十四年底</u>	<u>九十三年底</u>
信用借款	\$ 124,000	\$ 80,000
抵押借款	642,967	805,811
味王職委會借款	6,550	6,550
關係企業借款	50,000	-
合計	<u>\$ 823,517</u>	<u>\$ 892,361</u>

- 1.九十四年底及九十三年底上列借款之利率均為1.85%~6.00%。
- 2.截至九十四年底及九十三年底止，本公司移轉予台味(股)公司之不動產其中



財務概況

仍提供作為本公司短期借款之擔保品，其明細請參閱附註五。

3.有關提供擔保情形，請參閱附註六。

(十)長期借款

借款內容	九十四年底	九十三年底
擔保借款	\$ 320,000	\$ 320,000

1.九十四年底及九十三年底上列借款利率分別為2.18%及2.10%。

2.截至九十四年底及九十三年底止，本公司移轉予台味(股)公司之不動產其中仍提供作為本公司長期借款之擔保品，其明細請參閱附註五。

3.有關提供擔保情形詳附註六。

(十一)員工退休金

1.本公司退休辦法適用於正式僱用之專職員工，採確定給付退休金辦法部分(舊制)，每月按給付薪資之8.7%提撥退休金，九十四年度及九十三年度提撥至中信局專戶存儲之退休金分別為24,514千元及21,916千元。經精算結果，本公司退休金相關資訊揭露如下：

(1)淨退休金成本所用之精算假設如下：

	九十四年底	九十三年底
折現率	3.50%	3.50%
未來薪資水準增加率	3.50%	3.00%
退休基金資產預期投資報酬率	2.50%	2.50%

(2)淨退休金成組成項目：

	九十四年度	九十三年度
服務成本	\$ 16,357	\$ 20,952
利息成本	16,737	16,650
退休基金資產預期報酬	(177)	(202)
過渡性淨給付義務攤銷數	27,125	28,063
退休金損失攤銷數	5,778	4,498
縮減或清償利益	-	(8,987)
淨退休金成本合計	\$ 65,820	\$ 60,974

(3)退休基金提撥狀況與帳列應計退休金負債調節如下：

	九十四年底	九十三年底
給付義務		
既得給付義務	\$ 218,751	\$ 187,043
非既得給付義務	174,323	171,238
累積給付義務	393,074	358,281

(接次頁)



財務概況

(承前頁)

	九十四年底	九十三年底
未來薪資增加之影響數	158,391	123,861
預計給付義務	551,465	482,142
退休基金資產公平價值	(12,544)	(586)
提撥狀況	538,921	481,556
未認列過渡性淨給付義務	(144,665)	(171,790)
未認列退休金損益	(167,988)	(123,324)
補列之應計退休金負債	154,262	171,253
應計退休金負債	\$ 380,530	\$ 357,695
(4)遞延退休金成本	\$ 144,666	\$ 171,253
(5)未認列退休金成本之淨損失	\$ 9,596	\$ -
(6)既得給付	\$ 261,651	\$ 227,475

2. 「勞工退休金條例」自九十四年七月一日起施行，係屬確定提撥退休辦法。勞工得選擇繼續適用「勞動基準法」有關之退休金規定，或適用該條例之退休金制度並保留適用該條例前之工作年資。依該條例規定，雇主每月負擔之勞工退休金提繳率，不得低於員工每月工資百分之六。本公司九十四年度依勞工退休金條例提繳之退休金為2,147仟元。

(十二)股本

本公司股本總額為2,400,000仟元，分為240,000仟股，每股面額10元，均為普通股。民國九十四年底及九十三年底實收股本均為2,092,537仟元，按同一面額，分為209,253,762股。

本公司股本來源明細如下：

項 目	九十四年底
原始認股及現金增資	\$ 537,762
盈餘轉增資	944,163
資本公積轉增資	563,439
特別公積轉增資	47,173
合 計	\$ 2,092,537

(十三)資本公積

項 目	九十四年底	九十三年底
資本公積-長期投資		
被投資公司資產重估增值	\$ 870,225	\$ 779,681
資本公積-庫藏股交易	36,154	36,154
資本公積-資產重估增值	301,694	97,201
合 計	\$ 1,208,073	\$ 913,036



財務概況

- 1.以資產重估增值之資本公積彌補虧損者，以後年度如有盈餘，除依公司法之規定分配外，應先將該項盈餘轉回重估增值之資本公積，在原撥補數額未全部轉回前，盈餘不得分派股息或作其他用途。
- 2.有關重估增值資本公積轉回情形，請參閱附註四(六)之說明。

(十四)盈餘分配

- 1.依據本司章程規定，每年盈餘除先依法繳納稅款及彌補以往年度虧損後，應分配如下：
 - (1)提撥法定公積金百分之十及依證券交易法規定應提列之特別盈餘公積。
 - (2)如尚有盈餘，連同上一年度累積未分配盈餘提撥百分之五十以上按下列方式分派之，惟此項盈餘提供分派之比率及股東現金股利之比率，得視當年度實際獲利及資金狀況，經董事會決議通過後報股東會決議調整之：
 - ①員工紅利百分之二。
 - ②董事、監察人酬勞金百分之五。
 - ③股東股利百分之九十三，其中現金股利不得低於股利總數之百分之十，但現金股利每股若低於0.2元得不予發放，得改以股票股利發放。

依照公司法規定，法定盈餘公積除彌補虧損及撥充資本外不得使用；惟撥充資本時，以公司無虧損且此項公積已達實收資本總額百分之五十，並以撥充其半數為限。

有關盈餘之分派於翌年股東常會時決議，並於決議之年度入帳。

- 2.本公司九十四年度盈餘分配議案，截至會計師查核報告日止，尚未經董事會通過，有關董事會通過擬議及股東會決議盈餘分派情形，請至台灣證券交易所之「公開資訊觀測網站」查詢。
- 3.本公司上年度（九十三年度）並無分配員工紅利及董監事酬勞，故不適用員工紅利及董監事酬勞相關資訊之揭露。
- 4.截至九十四年底止，本公司之累積虧損均屬八十七年度以後（兩稅合一後）產生。截至九十四年底止，股東可扣抵稅額帳戶餘額為7,858仟元。本公司得分配股東之可扣抵稅額，應以股利或盈餘分配日之股東可扣抵稅額帳戶之餘額為計算基礎，因是本公司股東受配九十四年度盈餘時，所適用之稅額扣抵比率，尚需調整盈餘分配日前，本公司依所得稅法規定可能產生之各項可扣抵稅額，惟由於本公司九十四年度營業產生虧損及尚需依證券交易法規定提列特別盈餘公積及歷年以資產重估增值資本公積彌補虧損而未轉回之金額計68,343仟元，故實際尚無盈餘可供分配。

本公司九十四年度預計盈餘分配及九十三年度實際盈餘分配所適用之稅額扣抵比率均為33.33%。



財務概況

(十五)庫藏股票

收回原因	持有之公司	期初股數	本期減少	期末股數
<u>九十四年底</u>				
子公司持有本公司股票，視同庫藏股	冠軍(股)公司	2,000仟股	-	2,000仟股
<u>九十三年底</u>				
子公司持有本公司股票，視同庫藏股	冠軍(股)公司	3,500仟股	1,500仟股	2,000仟股

本公司之轉投資公司-冠軍(股)公司，截至九十四年底及九十三年底止持有本公司股票，每股帳面價值均為19.34元，每股市價分別為9.87元及10.86元。

(十六)所得稅

1.本公司稅前淨利(淨損)依法定稅率計算之應付所得稅及所得稅費用之調節如下：

	九十四年度	九十三年度
稅前淨利(淨損)	\$ (46,265)	\$ 212,098
加：帳外調整增(減)數	190,408	(23,719)
減：以前年度虧損扣抵	(108,637)	(188,379)
課稅所得	35,506	-
應納所得稅	8,866	-
未分配盈餘加徵10%稅款	402	22,919
所得稅抵減	(2,713)	(11,269)
以前年度所得稅調整	(1,480)	142
遞延所得稅資產(增加)減少	25,383	(6,964)
所得稅費用	30,458	4,828
以前年度所得稅調整	1,480	(142)
遞延所得稅資產增加(減少)	(25,383)	6,964
扣繳稅款	(817)	(39)
應付所得稅	\$ 5,738	\$ 11,611

2.遞延所得稅資產項目如下：

	九十四年底	九十三年底
流動：		
呆帳費用超限	\$ 17,663	\$ 17,937
虧損扣抵	-	26,567
其他	813	242
合計	18,476	44,746
減：備抵評價	(9,238)	(9,090)
淨額	9,238	35,656

(接次頁)



財務概況

(承前頁)

	九十四年底	九十三年底
非流動：		
未實現退休金	57,369	47,413
其他	3,311	8,087
合計	60,680	55,500
減：備抵評價	(48,544)	(44,400)
淨額	12,136	11,100
淨遞延所得稅資產	\$ 21,374	\$ 46,756

3.本公司截至九十二年度之營利事業所得稅結算申報書，業經稅捐稽徵機關核定在案。

(十七)每股盈餘(虧損)

	九十四年度	九十三年度
淨利(淨損)	(76,723千元)	207,270千元
發行在外加權平均股數	207,254仟股	207,254仟股
每股盈餘(虧損)		
一稅前	(0.22元)	1.02元
一稅後	(0.37元)	1.00元

(十八)用人、折舊及攤銷費用

功能別 性質別	九十四年度			九十三年度		
	屬於 營業成本	屬於營業費用	合計	屬於營業成本	屬於營業費用	合計
用人費用						
薪資費用	\$ 173,353	\$ 209,681	\$ 383,034	\$ 176,951	\$ 248,019	\$ 424,970
勞健保費用	12,429	16,935	29,364	12,725	16,915	29,640
退休金費用	30,772	37,195	67,967	25,129	35,845	60,974
折舊費用	27,756	2,754	30,510	32,583	3,154	35,737
攤銷費用	1,565	248	1,813	1,221	618	1,839

五、關係人交易事項

(一)關係人之名稱及關係

關 係 人 名 稱	與 本 公 司 之 關 係
冠軍股份有限公司	本公司採權益法評價之被投資公司
森美工業股份有限公司	本公司採權益法評價之被投資公司
西貢味王有限公司	本公司採權益法評價之被投資公司
印尼味王股份有限公司	本公司採權益法評價之被投資公司
泰國冠軍有限公司	本公司採權益法評價之被投資公司

(接次頁)



財務概況

(承前頁)

關係人名稱	與本公司之關係
泰國味王有限公司	本公司採權益法評價之被投資公司
台味股份有限公司	本公司採權益法評價之被投資公司
味冠股份有限公司	冠軍公司採權益法評價之被投資公司
泰國暹羅酒精出口股份有限公司	本公司採權益法評價之被投資公司
王慶汽車股份有限公司	本公司採權益法評價之被投資公司 (業於九十一年間辦理解散事宜， 惟尚未完成清算程序)

(二)與關係人間之重大交易事項

1.進 貨

(1)交易金額未達 100,000 仟元者：

關係人	九十四年度		九十三年度	
	金額	占進貨 淨額%	金額	占進貨 淨額%
森美工業股份有限公司	\$ 69,421	7.24	\$ 83,465	8.25
各關係人	-	-	521	0.05
合計	\$ 69,421	7.24	\$ 83,986	8.30

進貨價格：雙方依市場價格訂定，與一般交易無重大差異。

付款條件：依本公司付款政策決定付款期間，與一般交易並無重大差異。

(2)交易金額達 100,000 仟元以上者，詳附表五說明。

2.銷 貨

(1)交易金額未達 100,000 仟元者：

關係人	九十四年度		九十三年度	
	金額	占營收 淨額%	金額	占營收 淨額%
西貢味王公司	\$ 592	0.03	\$ 1,162	0.05
森美工業股份有限公司	147	0.01	-	-
合計	\$ 739	0.04	\$ 1,162	0.05

銷貨價格：原則上依雙方參酌市場價格訂定。

收款條件：依本公司收款政策決定收款期間，與一般交易並無重大差異。

(2)交易金額達 100,000 仟元以上者：無

3.本公司九十四年度及九十三年度與關係人間資金融通情形，詳附表一。

4.本公司九十四年度及九十三年度為關係人背書保證情形，詳附表二。



財務概況

5.重大債權債務餘額

(1)交易金額未達 100,000 仟元者：

項目	關係人	九十四年底		九十三年底	
		金額	%	金額	%
其他應收款-關係人	印尼味王(股)公司等	\$ 15,009	60.01	\$ 5,472	100.00
其他什項資產	印尼味王(股)公司	97,375	31.52	86,590	26.66
減：備抵呆帳	印尼味王(股)公司	(97,375)	(31.52)	(86,590)	(26.66)
其他什項資產	王慶汽車(股)公司	41,045	13.29	41,045	12.64
減：備抵呆帳	王慶汽車(股)公司	(41,045)	(13.29)	(41,045)	(12.64)
其他什項資產					
-遞延借項	西貢味王公司	1,436	100.00	1,785	100.00
應付票據及帳款	森美工業(股)公司	10,366	4.04	11,993	8.65
	冠軍(股)公司	10,375	4.03	2,535	1.83
其他負債-遞延貸項	西貢味王等	4,832	100.00	6,180	100.00
短期借款	台味(股)公司	50,000	6.07	-	-
其他應付款	台味(股)公司	222	2.05	-	-

(2)交易金額達 100,000 仟元者：詳附表五。

6.其他

交易對象	交易事項	九十四年度	九十三年度
印尼味王公司	利息收入	\$ 10,786	\$ 14,201
冠軍(股)公司	利息收入	26	-
印尼味王公司	佣金收入	-	338
西貢味王公司	佣金收入	2,638	2,809
泰國味王公司	佣金收入	-	81
西貢味王公司	權利金收入	5,053	4,100
台味(股)公司	利息支出	485	-

7.租賃事項

交易對象	交易事項	九十四年度	九十三年度
森美工業公司	租金收入	\$ -	\$ 73
冠軍(股)公司	租金收入	-	2
台味(股)公司	租金收入	4,244	3,183
冠軍(股)公司	租金支出	-	10
台味(股)公司	租金支出	10,200	12,830
味冠(股)公司	租金支出	732	732

上列租金之決定，係由租賃雙方參酌一般租金水準議定，森美工業公司之租金，係於交付貨款時從中扣抵，其餘租金之收取(支付)係採按月收取(支



財務概況

付)方式。

8.財產交易：請參閱附註四(五)、四(六)及四(七)之說明。

9.擔保事項

截至九十四年底及九十三年底止，本公司移轉予台味(股)公司之不動產，其中繼續提供予本公司作為向各金融機構各項借款及購貨履約保證之擔保品，其明細如下：

擔保資產	內 容	帳 面 價 值	
		九十四年底	九十三年底
固定資產	土地、建築物	\$ 1,803,856	\$ 1,808,459

截至九十四年底及九十三年底止，上述擔保品之保證額度分別為 1,450,000 仟元及 1,300,000 仟元。

10.其 他

本公司於九十三年三月二十九日將原帳列閒置資產之不動產計 462,054 仟元(包括土地 375,662 仟元及建築物淨額 86,392 仟元)，出租予本公司持股 100%之子公司台味股份有限公司。

六、抵(質)押資產

截至九十四年底及九十三年底止，本公司下列資產業已提供各金融機構作為各項借款及購貨履約保證之擔保品，其明細資料如下：

擔保資產	內 容	帳 面 價 值	
		九十四年底	九十三年底
固定資產(含出租資產)	土地、建築物	\$ 1,273,247	\$ 1,289,195

七、承諾及或有負債

截至九十四年底及九十三年底止，本公司之承諾及或有負債如下：

(一)已開立未使用之信用狀金額分別約為美金 38,577.1 元、新台幣 5,922 仟元及美金 40,246.05 元。

(二)對外背書保證金額均為 30,000 仟元，請參閱附表二。

(三)因開立信用狀額度及進貨之存出保證票據均計 110,000 仟元；另收取之存入保證票據分別計 66,230 仟元及 71,456 仟元。

八、重大之災害損失：無

九、重大之期後事項：無



財務概況

十、其 他

(一)金融商品之相關資訊

	九十四年底		九十三年底	
	帳面價值	公平價值	帳面價值	公平價值
<u>金融資產</u>				
公平價值與帳面價值相 等之金融資產	\$ 3,234,292	\$ 3,234,292	\$ 3,201,557	\$ 3,201,557
<u>金融負債</u>				
公平價值與帳面價值相 等之金融負債	1,363,727	1,363,727	1,448,922	1,448,922
應計退休金負債	380,530	538,921	357,695	481,556

- 1.短期金融商品中屬現金、短期投資淨額、應收票據、應收帳款淨額、其他應收款、預付款項、短期借款、應付票據、應付帳款、應付所得稅及應付費用等；因為此類商品到期日甚近，其帳面價值應屬估計公平價值之合理基礎，以帳面價值為準；短期投資之公平價值取以各基金期末參考淨值或平均收盤價為準。
- 2.長期股權投資淨額如有市場價格可循時，則以此市價為公平價值。若無市場價格可供參考時，則依財務或其他資訊估計公平價值；本公司長期股權投資淨額之帳面價值與公平價值相當。
- 3.長期借款以其預期現金流量(含應付利息)之折現值估計公平價值。折現率則以本公司所能獲得類似條件(相近之到期日)之借款利率為準。
- 4.應計退休金負債係以退休金精算報告之提撥狀況為其公平價值。

(二)其他說明事項

- 1.本公司所產製蘆筍露等果汁飲料因添加香料之故，遭財政部中區國稅局補徵貨物稅約 66,329 仟元，本公司除提行政救濟外，基於穩健原則，已於民國八十九年度自行估列損失約計 79,888 仟元。本公司提起再審之訴經最高行政法院判決駁回，本公司對該判決復提再審之訴，惟於九十五年元月接獲最高行政法院裁定再審之訴駁回，截至查核日止，是案本公司正研擬向司法院釋憲。
- 2.有關遭人質疑「帳外盈餘」等事項，本公司曾於民國八十年度調整泰國味王有限公司持股數及持股比例時，以泰國味王有限公司八十年底股東權益為基準調整增加累積盈餘及投資收益，惟對於民國八十年度以後是否有帳外盈餘，已有三十三位股東聯名向法院聲請選派檢查人調查及另由檢察官偵查上訴中。台灣台北地方法院裁定選派之檢查人，於九十二年六月十八日向法院提出檢查人補充報告，法院迄未有任何裁定指示。
- 3.本公司有關應收王慶汽車之債權計 41,045 仟元，基於穩健原則，分別於九十年及八十九年度認列呆帳損失計 1,045 仟元及 40,000 仟元。王慶汽車業



財務概況

於 91 年間辦理解散事宜，有關上列應收債權，將視王慶汽車結清算事宜辦理情形處理之，截至查核日止，據王慶汽車清算人函覆表示，將儘快依申報債權總額比例處理分配事宜。

4. 本公司九十四年度有許光陽等十一人及葉秋練請求給付退休金事件，上述案件經法院判決本公司敗訴，本公司已依法提起第三審上訴，由最高法院審理中。依律師意見陳述，上述案件若最終敗訴確定，則本公司須給付許光陽等十一人共 2,319 仟元與法定利息，及葉秋練 2,404 仟元與法定利息(其中 2,183 仟元無論本事件最終結果如何，此一金額均應給付)。本公司均按月提撥退休準備金至中央信託局勞工退休金專戶，上述案件倘最終敗訴確定，有關退休金應由本公司勞工退休基金專戶支付，是以，上述退休金事件對本公司財務報表尚無重大影響。
5. 本公司與許俊文間請求損害賠償等事件，經台灣高等法院判決本公司敗訴，本公司及監察人已依法向最高法院提起上訴，截至查核日止，仍在審理中。
6. 本公司為活化公司固定資產及改善財務狀況，於九十四年十月十一日經董事會決議通過，將本公司座落於台北市士林區蘭雅段土地決議由本公司自行投資興建及銷售，並由穎川建忠董事長等人共同組成決策小組，有關投資投入日期由決策小組決定之。上述標的之主要租賃契約並於期後(九十五年元月份)提前解約，截至查核日止，是項投資計畫已進行地上物拆除作業。

十一、附註揭露事項

(一)重大交易事項相關資訊：

1. 民國九十四年度及九十三年度資金貸與他人：請參閱附表一
2. 民國九十四年度及九十三年度為他人背書保證：請參閱附表二
3. 民國九十四年度及九十三年度期末持有有價證券情形：請參閱附表三
4. 民國九十四年度及九十三年度累積買進或賣出同一有價證券之金額達一億元以上：無
5. 民國九十四年度及九十三年度取得不動產之金額達一億元以上：無
6. 民國九十四年度及九十三年度處分不動產之金額達一億元以上：請參閱附表四
7. 民國九十四年度及九十三年度與關係人進、銷貨之金額達一億元以上：請參閱附表五
8. 民國九十四年度及九十三年度應收關係人款項達一億元以上：請參閱附表六
9. 從事衍生性商品交易：無

(二)轉投資事業相關資訊：

1. 民國九十四年度及九十三年度對被投資公司具有控制能力者應揭露被投資公



財務概況

司資訊：請參閱附表七

2.民國九十四年度及九十三年度資金貸與他人：請參閱附表八

3.民國九十四年度及九十三年度為他人背書保證：請參閱附表九

4.民國九十四年度及九十三年度期末持有有價證券情形：請參閱附表十

5.民國九十四年度及九十三年度累積買進或賣出同一有價證券之金額達一億元以上：無

6.民國九十四年度及九十三年度取得不動產之金額達一億元以上：請參閱附表十一

7.民國九十四年度及九十三年度處分不動產之金額達一億元以上：請參閱附表十二

8.民國九十四年度及九十三年度與關係人進、銷貨之金額達一億元以上：請參閱附表五

9.民國九十四年度及九十三年度應收關係人款項達一億元以上：無

10.民國九十四年度及九十三年度從事衍生性商品交易：無

(三)大陸投資資訊：無。

十二、部門別財務資訊

(一)產業別資訊：本公司主要從事生產及銷售味精、醬油、速食麵、罐頭及飲料等食品之單一產業業務。

(二)地區別資訊：本公司並無國外營運部門。

(三)外銷銷貨資訊：本公司九十四年度及九十三年度之外銷銷貨收入分別為 156,903 仟元及 173,318 仟元，分別占各該年度營業收入 8.89% 及 7.05%。

(四)重要客戶資訊：本公司並無對單一客戶營業收入占損益表收入金額 10% 之情形。



附表一 資金貸與他人：

單位：新台幣仟元

編號	資金貸與他人者 公司名稱	貸與對象	往來科目	對個別對象資金 貸與限額(註一)	本期 最高餘額	期末餘額	利率 區間	資金貸與 原因	提列備抵 呆帳金額	擔保品		業務往來 金額	資金貸與總限 額(註二)
										名稱	價值		
1	九十四年度 味王(股)公司	印尼味王公司	其他什項資產	\$ 258,025	\$ 141,796	\$ 140,320	8.00%	業務往來	\$ 123,755	印尼味王股票 12,000股		-	
2	味王(股)公司	冠軍(股)公司	其他應收款- 關係人	258,025	10,000	10,000	3.00%	業務往來	-	-		進貨 136,044	
	合計					\$ 150,320							\$ 1,032,103
1	九十三年度 味王(股)公司	印尼味王公司	其他什項資產	\$ 266,339	\$ 178,133	\$ 166,215	8.00%	業務往來	\$ 155,774	印尼味王股票 12,000股		-	
	合計					\$ 166,215							\$ 1,065,354

(註一)：依本公司資金貸與他人作業程序規定，本公司資金貸與個別對象金額以不超過本公司資產總額之百分之五為限，並不得超逾貸與企業(本公司)淨值之百分之四十。

(註二)：依本公司資金貸與他人作業程序規定，本公司資金貸與他人總金額以不超過本公司資產總額之百分之二十為限。



附表二 為他人背書保證：

單位：新台幣仟元

編號	背書保證者 公司名稱	被背書保證對象		對單一企業 背書保證之 限額(註一)	本期最高 背書保證 餘額	期 末 背書保證 餘額	以財產擔 保之背書 保證金額	累計背書保證 金額占最近期 財務報表淨值 之比率	背書保證 最高限額 (註二)
		公司名稱	與本公司之關係						
1	九十四年度 味王(股)公司	森美工業公司	直接持有普通股股權超 過百分之五十之子公司	\$1,032,103	\$ 30,000	\$ 30,000	-	-	
		合 計				\$ 30,000	-		\$ 1,548,155
1	九十三年度 味王(股)公司	冠軍公司	直接持有普通股股權超 過百分之五十之子公司	\$1,065,354	\$ 38,500	\$ -	-	-	
		森美工業公司	"	1,065,354	30,000	30,000	-	0.92%	
		合 計				\$ 30,000	-	0.92%	\$ 1,598,031

(註一)：依本公司之背書保證辦法規定，對單一企業之背書保證金額以不超過本公司總資產之百分之二十為限。

(註二)：依本公司之背書保證辦法規定，背書保證金額以不超過本公司總資產之百分之三十為限。



附表三之一 期末持有有價證券情形—九十四年底

單位：新台幣仟元

持有之公司	有價證券種類及名稱	與有價證券發行人之關係	帳列科目	期 末				備 註	
				股數(仟股)	帳 面 金 額	持股比例	市 價		
味王(股)公司	股 票								
	國泰金控	無	短期投資	700	\$ 27,191	0.008%	\$ 42,168		
	台新金控	"	"	1,218	26,572	0.022%	21,722		
	新光金控	"	"	1,202	20,231	0.035%	30,452		
	其 他		"	694	14,244	0.623%	17,869		
	受益憑證				88,238		112,211		
	匯豐店頭五十基金	"	短期投資	2,318	30,150		15,394		
	台灣富貴基金	"	"	100	1,000		2,617		
	國際金龍基金	"	"	2,000	20,000		15,060		
	保德信元富新世紀基金	"	"	2,000	20,050		13,400		
	永昌新銳星基金	"	"	2,000	20,040		12,800		
	小 計				91,240		59,271		
	合 計					179,478		\$ 171,482	
	減：備抵跌價損失					(7,996)			
淨 額					\$ 171,482				



附表三之二 期末持有有價證券情形—九十四年底

單位：新台幣仟元

持有之公司	有價證券種類及名稱	與有價證券發行人之關係	帳列科目	期 末				備註
				股數(仟股)	帳面金額	持股比例	市價	
味王(股)公司	股票							
	冠軍(股)公司	本公司採權益法評價之被投資公司	長期投資	45,809	\$ 365,221	99.58%	365,270	
	森美工業(股)公司	"	"	7,505	40,168	75.05%	40,544	
	西貢味王有限公司	"	"	-	156,501	65.00%	156,501	
	印尼味王(股)公司	"	"	64	1,741	49.00%	1,741	
	泰國味王有限公司	"	"	204	369,270	48.66%	369,270	
	泰國冠軍有限公司	"	"	98	46,759	49.00%	46,759	
	薩摩亞味王有限公司	"	"	50	2,969	100.00%	2,969	
	台味(股)公司	"	"	82,322	1,560,969	100.00%	1,560,969	
	泰國暹羅酒精出口(股)公司	"	"	14,700	49,620	49.00%	49,620	
	第一生技創投(股)公司	"	"	2,500	25,000	6.25%	16,562	
	力世創業投資(股)公司	"	"	2,727	27,273	5.68%	41,402	
	長生國際開發(股)公司	"	"	1,260	1,701	2.42%	1,701	
	惟達電(股)公司	"	"	2	-	0.18%	-	
	其他				3,041			
合計					2,650,233			
減：備抵跌價損失					-			
淨					\$ 2,650,233			



附表三之三 期末持有有價證券情形—九十三年底

單位：新台幣仟元

持有之公司	有價證券種類及名稱	與有價證券發行人之關係	帳列科目	期		未		備註	
				股數 (仟股)	帳面金額	持股比例	市價		
味王(股)公司	股票								
	國泰金控	無	短期投資	700	\$ 27,191	0.008%	\$ 44,100		
	台新金控	"	"	1,063	26,572	0.024%	30,995		
	新光金控	"	"	1,072	18,878	0.043%	31,722		
	光寶電子	"	"	1	22	-	23		
	遠森科技	"	"	52	139	0.008%	863		
	受益憑證					72,802		107,703	
	匯豐中小基金	"	短期投資	2,318	30,150	-	12,102		
	台灣富貴基金	"	"	100	1,000	-	1,839		
	國際金龍基金	"	"	2,000	20,000	-	9,540		
	保德信元富新世紀基金	"	"	2,000	20,050	-	8,620		
	日盛高科技基金	"	"	2,000	20,033	-	9,300		
	永昌新銳星基金	"	"	2,000	20,040	-	9,300		
	小計				111,273		50,701		
	合計					184,075		\$ 158,404	
減：備抵跌價損失					(25,671)				
淨					\$ 158,404				



附表三之四 期末持有有價證券情形—九十三年底

單位：新台幣仟元

持有之公司	有價證券種類及名稱	與有價證券發行人之關係	帳列科目	期 末				備註
				股數 (仟股)	帳面金額	持股比例	市價	
味王(股)公司	股票							
	冠軍(股)公司	本公司採權益法評價之被投資公司	長期投資	45,809	\$ 371,576	99.58%	\$ 371,536	
	森美工業(股)公司	"	"	7,505	42,244	75.05%	42,683	
	西貢味王有限公司	"	"	-	157,505	65.00%	157,505	
	印尼味王(股)公司	"	"	49	-	49.00%	-	
	泰國味王有限公司	"	"	204	375,991	48.66%	375,991	
	泰國冠軍有限公司	"	"	98	60,042	49.00%	60,042	
	薩摩亞味王有限公司	"	"	50	2,799	100.00%	2,799	
	台味(股)公司	"	"	82,323	1,554,876	100.00%	1,554,876	
	泰國暹羅酒精出口(股)公司	本公司簽訂股東協議書預計取得49%股權之被投資公司	預付投資款	-	30,331	-	-	
	第一生技創投(股)公司		長期投資	2,500	25,000	6.25%	17,181	
	力世創業投資(股)公司		"	5,000	50,000	5.68%	56,034	
	長生國際開發(股)公司		"	3,150	4,000	2.42%	2,626	
	惟達電(股)公司		"	500	-	0.18%	-	
	其他		"		3,041			
合計				2,677,405				
減：備抵跌價損失				-				
淨				\$ 2,677,405				



附表四 處分不動產之金額達一億元以上：

單位：新台幣仟元

處分之公司	財產名稱	交易日或事實發生日	原取得日期	帳面價值	交易金額	價 款 收取情形	處分 (損)益	交易對象	與公司之關係	處分 目的	價格決定 之參考依據	其他約 定事項
九十四年度	無											
九十三年度												
味王(股) 公司	土地(註1)	93.1.6	49.4~79.8	\$ 918,082	\$ 918,082	-	-	台味(股) 公司	本公司百分之百 持有之子公司	(註3)	換股合理性之 專家意見書	-
	建築物(註2)	93.1.6	52.9~81.3	68,596	68,596	-	-	"	"	"	"	-

註1：包括台北市中山區中山段3小段128,129地號等2筆；台北縣樹林市味王段454-462,464,466-483,490-496,498-505,530,652-657,663-672等62筆；三重市二重埔段中興小段170-0000,171-0001~2,200-0001,202-0000~1,202-0003~5,203-0002,203-0005,0009,0010,0011,213-0001~3,217-0000等18筆；花蓮民德段375,389等2筆；宜蘭五結鄉大吉段593-1,594-2等2筆；南投中興段1803,1803-1等2筆；高雄市三民區義民段738等1筆；高雄市左營區菜公段2小段116,121等2筆；高雄縣鳳山市五甲段1280-6等1筆。上列土地帳面價值業經減除土地增值稅1,067,192仟元。

註2：中建大樓、台北廠共15筆、三重廠共51筆、花蓮二層樓房一棟、高雄市三民區義民段三層樓房一棟、高雄縣鳳山市五甲段四層樓房之第三層。

註3：本公司為落實專業分工，有效提昇資產之經營效能及強化公司整體競爭力，於民國九十二年十月十七日經董事會決議新設一百分之百持有之子公司，以作為受讓資產(土地及建築物)之承受公司，並由該子公司(台味股份有限公司)依公司法第185條暨企業併購法第27條之規定，以發行新股作為取得受讓資產之對價。



附表五 與關係人進、銷貨之金額達一億元以上：

單位：新台幣仟元

進(銷)貨之公司	交易對象	關係	交易情形				交易條件與一般交易不同之情形及原因		應收(付)票據、帳款		備註
			進(銷)貨	金額	占總進(銷)貨之比率	授信期間	單價	授信期間	餘額	占總應收(付)票據、帳款之比率	
九十四年度 味王(股)公司	冠軍(股)公司	採權益法評價之被投資公司	進貨	\$ 136,044	14.18%	依本公司付款政策決定付款期間	-	-	\$(10,375)	(6.99%)	
九十三年度 味王(股)公司	冠軍(股)公司	採權益法評價之被投資公司	進貨	\$ 116,980	11.56%	依本公司付款政策決定付款期間	-	-	\$(2,535)	(1.83%)	



附表六 應收關係人款項達一億元以上：

單位：新台幣仟元

帳列應收款項之公司	交易對象	關係	應收關係人款項餘額	週轉率	逾期應收關係人款項		應收關係人款項期後收回或沖轉金額	提列備抵呆帳金額
					金額	處理方式		
九十四年度 味王(股)公司	印尼味王(股)公司	採權益法評價之被投資公司	其他什項資產 -其他應收款 (含應收利息 97,375仟元) \$ 237,695	-	-	-	-	\$ 221,130
九十三年度 味王(股)公司	印尼味王(股)公司	採權益法評價之被投資公司	其他什項資產 -其他應收款 (含應收利息 86,590仟元) \$ 252,805	-	-	-	-	\$ 242,364



附表七之一 對被投資公司具有控制能力者應揭露被投資公司資訊—九十四年度

單位：新台幣仟元

投資公司名稱	被投資公司名稱	所 在 地	主要營業項目	原始投資金額		本公司持有			被投資公司 本期損益	本公司認列之 投資損益	備註
				本期期末	上期期末	股數(仟股)	比 率	帳 面 金 額			
味王(股)公司	冠 軍 (股) 公 司	台北市中山北路2段79號7樓	味精、罐頭及飲料之 製造及銷售	\$ 293,335	\$ 293,335	45,809	99.58%	\$ 365,221	\$ (2,853)	\$ (2,075)	
	森 美 工 業 (股) 公 司	台北縣三重市重新路5段650號	包裝材料及容器之印 刷、製造及買賣	75,033	75,033	7,505	75.05%	40,168	(2,850)	(2,075)	
	西 貢 味 王 有 限 公 司	1707 Highway 1A An Phu Dong Ward District 12, Ho Chi Minh City, Vietnam	味精、速食麵	209,973	209,973	-	65.00%	156,501	(10,425)	(6,776)	
	印 尼 味 王 (股) 公 司	Wisma Budi, Lt. 7 Suite 701, Jl. H.R. Rasuna Said, Kav C-6 Jakarta, Indonesia	味精之製造與銷售	180,811	134,760	64	49.00%	1,741	(43,591)	(18,833)	
	泰 國 味 王 有 限 公 司	20 th Fl.KSL Tower, 503, Sriayudhya Rd., Bangkok, Thailand	味精之製造與銷售	233,090	233,090	204	48.66%	369,270	19,549	9,214	
	泰 國 冠 軍 有 限 公 司	20 th Fl KSL Tower, 503, Sriayudhya Rd., Bangkok, Thailand	味精之製造與銷售	65,351	65,351	98	49.00%	46,759	(25,003)	(12,251)	
	薩 摩 亞 味 王 有 限 公 司	Offshore Chambers, P.O.Box 217, Apia, Samoa	一般投資公司	1,741	1,741	50	100.00%	2,969	11,725	11,725	
	台 味 (股) 公 司	台北市中山北路2段79號6樓	住宅、大樓、工業廠 房開發租售及不動產 買賣、租賃等	987,678	987,678	82,323	100.00%	1,560,969	22,870	22,870	
	泰 國 暹 邏 酒 精 出 口 (股) 公 司	No.310 Charansanitwong Rd., Bangyikhan Sub- district, Bangplad District, Bangkok	製造、銷售高純度食 用酒精	54,125	30,331	14,700	49.00%	49,620	(5,874)	(2,878)	
合 計								\$ 2,593,218		\$ (1,079)	



附表七之二 對被投資公司具有控制能力者應揭露被投資公司資訊—九十三年度

單位：新台幣仟元

投資公司名稱	被投資公司名稱	所 在 地	主要營業項目	原始投資金額		本公司持有			被投資公司 本期損益	本公司認列之 投資損益	備 註
				本期期末	上期期末	股數(仟股)	比 率	帳 面 金 額			
味王(股)公司	冠 軍 (股) 公 司	台北市中山北路2段79號7樓	味精、罐頭及飲料之 製造及銷售	\$ 293,335	\$ 293,094	45,809	99.58%	\$ 371,576	\$ 6,842	\$ (14,414)	庫藏股交易認 列投資損失 22,170仟元
	森美工業(股)公司	台北縣三重市重新路5段650號	包裝材料及容器之印 刷、製造及買賣	75,033	75,033	7,505	75.05%	42,244	909	961	
	西貢味王有限公司	1707 Highway 1A An Phu Dong Ward District 12, Ho Chi Minh City, Vietnam	味精、速食麵	209,973	209,973	-	65.00%	157,505	(35,933)	(23,357)	
	印尼味王(股)公司	Wisma Budi, Lt. 7 Suite 701, J1. H.R. Rasuna Said, Kav C-6 Jakarta, Indonesia	味精之製造與銷售	134,760	134,760	49	49.00%	-	(47,705)	(36,086)	
	泰國味王有限公司	20 th Fl.KSL Tower, 503, Sriayudhya Rd., Bangkok, Thailand	味精之製造與銷售	233,090	233,090	204	48.66%	375,991	70,252	34,185	
	泰國冠軍有限公司	20 th Fl KSL Tower, 503, Sriayudhya Rd., Bangkok, Thailand	味精之製造與銷售	65,351	24,632	98	49.00%	60,042	381	187	
	薩摩亞味王有限公司	Offshore Chambers, P.O.Box 217, Apia, Samoa	一般投資公司	1,741	1,741	50	100.00%	2,799	76,282	76,282	
	台 味 (股) 公 司	台北市中山北路2段79號6樓	住宅、大樓、工業廠 房開發租售及不動產 買賣、租賃等	987,678	1,000	82,323	100.00%	1,554,876	6,612	6,612	
	合 計								\$ 2,565,033	\$ 44,370	



附表七之三 轉投資公司-對被投資公司具有控制能力者應揭露被投資公司資訊

單位：新台幣仟元

投資公司名稱	被投資公司名稱	所在地	主要營業項目	原始投資金額		投資公司持有			被投資公司 本期損益	投資公司認列 之投資損益	備註
				本期期末	上期期末	股數(仟股)	比率	帳面金額			
九十四年度 冠軍(股)公司	味冠(股)公司	台北市中山北路2段79號6樓	住宅、大樓、工業廠 房開發租售及不動產 買賣、租賃等	\$ 128,997	\$ 128,997	10,766	100.00%	\$ 441,736	\$ (10,700)	\$ (10,700)	
泰國冠軍有限公司	CHANTABURI STARCH CO., LTD.	1/2 Bangna-Trad Rd. Bangwua, Bangpakong, Chachoengsao 24180, Thailand	生產樹薯粉	\$ 88,785	\$ 60,412	1,125	60.00%	63,889 \$	\$ (42,672)	\$ (25,603)	
九十三年度 冠軍(股)公司	味冠(股)公司	台北市中山北路2段79號6樓	住宅、大樓、工業廠 房開發租售及不動產 買賣、租賃等	\$ 128,997	\$ 1,000	10,766	100.00%	\$ 455,874	\$ (10,323)	\$ (10,323)	



附表八 轉投資公司－資金貸與他人：

單位：新台幣仟元

編號	資金貸與他人者公司名稱	貸與對象	往來科目	本期最高餘額	期末餘額	利率區間	資金貸與原因	提列備抵呆帳金額	擔保品		對個別對象資金貸與限額	資金貸與總限額
									名稱	價值		
<u>九十四年度</u>												
1	泰國冠軍有限公司	CHANTABURI STARCH CO., LTD.	其他流動資產	\$ 39,805	\$ 9,865	3.00%	有短期融通資金必要(營業週轉)	-	-	-	-	-
2	泰國味王有限公司	CHANTABURI STARCH CO., LTD.	其他流動資產	11,838	11,838	5.75%-6.00%	有短期融通資金必要(營業週轉)	-	-	-	-	-
2	泰國味王有限公司	KSL Information Technology Center Company	其他資產	8,297	8,129	5.00%	有短期融通資金必要(營業週轉)	-	-	-	-	-
	台味(股)公司	味王(股)公司	其他應收款 - 關係人	50,000	50,000	2.00%	有短期融通資金必要(營業週轉)	-	-	-	-	-
	冠軍(股)公司	味冠(股)公司	其他應收款 - 關係人	20,000	20,000	3.00%	有短期融通資金必要(營業週轉)	-	-	-	-	-
<u>九十三年度</u>												
1	泰國冠軍有限公司	NEW KWANG SOON LEE SNGAR CO., LTD.	其他流動資產	34,007	-	4.50%	有短期融通資金必要(營業週轉)	-	-	-	-	-
1	泰國冠軍有限公司	CHANTABURI STARCH CO., LTD.	其他流動資產	32,220	32,220	3.00%	有短期融通資金必要(營業週轉)	-	-	-	-	-
2	泰國味王有限公司	KSL Information Technology Center Company	其他資產	8,297	8,297	5.00%	有短期融通資金必要(營業週轉)	-	-	-	-	-
	冠軍(股)公司	味冠(股)公司	其他應收款 - 關係人	10,000	10,000	3.00%	有短期融通資金必要(營業週轉)	-	-	-	-	-



附表九 轉投資公司－為他人背書保證：

單位：新台幣仟元

編號	背書保證者 公司名稱	被背書保證對象		對單一企業背 書保證之限額 (註一)	本期最高 背書保證 餘額	期 末 背書保證 餘 額	以財產擔保 之背書保證 金 額	累計背書保證 金額占最近期 財務報表淨值 之比率	背 書 保 證 最 高 限 額 (註一) (註二)
		公司名稱	與本公司之關係						
1	九十四年度 味冠公司	冠軍公司	直接持有本公司普通股股權 百分之百之母公司	\$ 700,801	\$ 154,720	\$ 154,720	\$ 154,720	35.03%	\$ 700,801
2	台味公司	味王公司	直接持有本公司普通股股權 百分之百之母公司	2,097,318	1,450,000	1,450,000	1,450,000	92.89%	2,097,318
0	九十三年度 冠軍公司	味王公司	直接持有本公司普通股股權 超過百分之五十之母公司	107,153	140,000	-	-	-	160,729
1	台味公司	味王公司	直接持有本公司普通股股權 百分之百之母公司	2,118,673	1,300,000	1,300,000	1,300,000	83.61%	2,118,673
2	味冠公司	冠軍公司	直接持有本公司普通股股權 百分之百之母公司	704,966	159,040	159,040	270,000	34.89%	704,966

(註一)：依轉投資公司之背書保證辦法規定，對單一企業之背書保證金額以不超過公司總資產之百分之二十為限，但持有轉投資公司百分之百股份之母公司，以不超過轉投資公司資產總額為限。

(冠軍公司由於九十三年第一季移轉土地及建築物予其子公司，業於九十三年十月一日塗銷對味王公司之背書保證。)

(註二)：依轉投資公司之背書保證辦法規定，背書保證金額以不超過公司總資產之百分之三十為限。



附表十之一 轉投資公司－期末持有有價證券情形－九十四年底

單位：新台幣仟元

持有之公司	有價證券 種類及名稱	與有價證券發行人之關係	帳列科目	期 末				備註
				股數(仟股)	帳面金額	持股比例	市價	
冠軍(股)公司	股票	無	短期投資	4,262	\$ 35,466	0.09%	\$ 76,027	
	台新金控公司							
	股票	對本公司採權益法評價之投資公司 同為本公司之母公司採權益法評價 之被投資公司	長期投資 " "	2,000 495 10,766	\$ 38,665 2,674 441,736	0.96% 4.95% 100.00%	\$ 19,740 2,674 441,736	
	味王(股)公司(註)							
	森美工業股份有限公司							
	味冠(股)公司	本公司採權益法評價之被投資公司	"	10,766	441,736	100.00%	441,736	
	合計							
減：備抵跌價損失								
淨額								
					483,075		\$ 464,150	
					(18,925)			
					\$ 464,150			

註：上列本公司之子公司－冠軍股份有限公司持有本公司0.96%股票，係採成本與市價孰低法評價。



附表十之二 轉投資公司－期末持有有價證券情形－九十三年底

單位：新台幣仟元

持有之公司	有價證券 種類及名稱	與有價證券發行人之關係	帳列科目	期 末			備註	
				股數 (仟股)	帳面金額	持股比例		市價
冠軍(股)公司	股票	無	短期投資	3,719	\$ 35,460		\$ 108,482	
	台新金控公司							
	股票	對本公司採權益法評價之投資公司 同為本公司之母公司採權益法評價 之被投資公司	長期投資 "	2,000	\$ 38,660	0.96%	\$ 21,720	
	味王(股)公司(註)							
	森美工業股份有限公司							
		本公司採權益法評價之被投資公司			495	2,815	4.95%	2,815
	味冠(股)公司				10,766	455,874	100.00%	455,874
合計					497,350		\$ 480,409	
減：備抵跌價損失 淨額					(16,940)			
					\$ 480,409			

註：上列本公司之子公司－冠軍股份有限公司持有本公司0.96%股票，係採成本與市價孰低法評價。



附表十一 轉投資公司取得不動產之金額達一億元以上：

單位：新台幣仟元

取得之公司	財產名稱	交易日或事實發生日	原取得日期	帳面價值	交易金額	價 款 支付情形	交易對象	與公司之關係	取得目的	價格決定 之參考依據	其他約 定事項
九十四年度	無										
九十三年度											
台味（股） 公司	土地(註1)	93.1.6	93.1.6	\$ 918,082	\$ 918,082	-	味王(股)公司	對本公司採權益法 評價之母公司	(註5)	換股合理性之 專家意見書	-
	建築物(註2)	93.1.6	93.1.6	68,596	68,596	-	味王(股)公司	"	"	"	-
味冠（股） 公司	土地(註3)	93.1.6	93.1.6	115,181	115,181	-	冠軍(股)公司	對本公司採權益法 評價之母公司	(註5)	換股合理性之 專家意見書	-
	建築物(註4)	93.1.6	93.1.6	12,748	12,748	-	冠軍(股)公司	"	"	"	-

註1：包括台北市中山區中山段3小段128,129地號等2筆；台北縣橋林市味王段454-462,464,466-483,490-496,498-505,530,652-657,663-672等62筆；三重市二重埔段中興小段170-0000,171-0001~2,200-0001,202-0000~1,202-0003~5,203-0002,203-0005,0009,0010,0011,213-0001~3,217-0000等18筆；花蓮民德段375,389等2筆；宜蘭五結鄉大吉段593-1,594-2等2筆；南投中興段1803,1803-1等2筆；高雄市三民區義民段738等1筆；高雄市左營區菜公段2小段116,121等2筆；高雄縣鳳山市五甲段1280-6等1筆。上列土地帳面價值業經扣除土地增值稅1,067,192千元。

註2：中建大樓、台北廠共15筆、三重廠共51筆、花蓮二層樓房一棟、高雄市三民區義民段三層樓房一棟、高雄縣鳳山市五甲段四層樓房之第三層。

註3：包括新竹市港南段01160000~02地號等三筆、自由段08130000地號一筆、南投名間鄉赤水段08680000~01地號二筆、高雄新興區新興段一小段1554地號一筆及三民區大港段五小段08270000地號一筆。上列土地帳面價值115,181千元，係原移轉土地帳面淨額115,249千元減土地轉回帳面淨額68千元。

註4：新竹市辦公大樓及宿舍等、高雄新興區及三民區房屋各一棟。

註5：為落實專業分工，有效提昇資產之經營效能及強化公司整體競爭力，母公司於民國九十二年十月十七日經董事會決議新設一百分之百持有之子公司，以作為受讓資產（土地及建築物）之承受公司，並由該子公司依公司法第185條暨企業併購法第27條之規定，以發行新股作為取得受讓資產之對價。



附表十二 轉投資公司處分不動產之金額達一億元以上：

處分之公司	財產名稱	交易日或事實發生日	原取得日期	帳面價值	交易金額	價款收取情形	處分(損)益	交易對象	與公司之關係	處分目的	價格決定之參考依據	其他約定事項
九十四年度	無											
九十三年度												
冠軍(股)公司	土地(註1)	93.1.6	62.12~83.5	\$ 115,181	\$ 115,181	-	-	味冠(股)公司	本公司百分之百持有之子公司	(註3)	換股合理性之專家意見書	-
	建築物(註2)	93.1.6	67.11~83.5	12,748	12,748	-	-	"	"	"	"	-

註1：包括新竹市港南段01160000~02地號等三筆、自由段08130000地號一筆、南投名間鄉赤水段08680000~01地號二筆、高雄新興區新興段一小段1554地號一筆及三民區大港段五小段08270000地號一筆。上列土地帳面價值115,181仟元，係原移轉土地帳面淨額115,249仟元減土地轉回帳面淨額68仟元。

註2：新竹市辦公大樓及宿舍等、高雄新興區及三民區房屋各一棟。

註3：本公司為落實專業分工，有效提昇資產之經營效能及強化公司整體競爭力，於民國九十二年十月十七日經董事會決議新設一百分之百持有之子公司，以作為受讓資產(土地及建築物)之承受公司，並由該子公司(味冠股份有限公司)依公司法第185條暨企業併購法第27條之規定，以發行新股作為取得受讓資產之對價。



五、最近年度經會計師查核簽證之母子公司合併財務報表

味王股份有限公司及其子公司合併財務報表會計師查核報告

受文者：味王股份有限公司及其子公司

味王股份有限公司（以下稱味王公司）及其子公司民國九十四年及九十三年十二月三十一日之合併資產負債表，暨民國九十四年及九十三年一月一日至十二月三十一日之合併損益表、合併股東權益變動表及合併現金流量表，業經本會計師查核竣事。上開合併財務報表之編製係管理階層之責任，本會計師之責任則為根據查核結果對上開合併財務報表表示意見。列入上開合併財務報表之子公司，其中九十四年度西貢味王有限公司等五家子公司及九十三年度西貢味王有限公司，其財務報表未經本會計師查核，而係由其他會計師查核，因此，本會計師對上開合併財務報表所表示之意見中，有關該等子公司財務報表所列之金額及各項揭露性資訊，係依據其他會計師之查核報告。民國九十四年及九十三年十二月三十一日該等子公司之資產總額分別計新台幣（以下同）1,539,742仟元及408,492仟元，分別占合併資產總額之20.29%及6.27%。而其民國九十四年度及九十三年度之營業收入淨額分別計2,598,282仟元及926,181仟元，分別占合併營業收入淨額之57.85%及27.23%。另民國九十三年十二月三十一日之合併資產負債表採權益法評價之泰國味王有限公司等三家海外被投資公司，其財務報表未經本會計師查核，而係由其他會計師查核，該等被投資公司長期股權投資餘額計436,033仟元，及民國九十三年度合併損益表中之投資損失計1,714仟元，係根據該等被投資公司經其他會計師查核之財務報表認列。

本會計師係依照「會計師查核簽證財務報表規則」及一般公認審計準則規劃並執行查核工作，以合理確信財務報表有無重大不實表達。此項查核工作包括以抽查方式獲取財務報表所列金額及所揭露事項之查核證據、評估管理階層編製財務報表所採用之會計原則及所作之重大會計估計，暨評估財務報表整體之表達。本會計師相信此項查核工作及其他會計師之查核報告可對所表示之意見提供合理之依據。

依本會計師之意見，基於本會計師之查核結果及其他會計師之查核報告，第一段所述合併財務報表在所有重大方面係依照「證券發行人財務報告編製準則」及一般公認會計原則編製，足以允當表達味王公司及其子公司民國九十四年及九十三年十二月三十一日之合併財務狀況，暨民國九十四年及九十三年一月一日至十二月三十一日之合併經營成果與合併現金流量。



財務概況

如合併財務報表附註三及附註四(八)所述，味王公司及其子公司自民國九十四年第一季起，採用財務會計準則公報第三十五號「資產減損之會計處理準則」。是項新會計原則之採用，使味王公司及其子公司民國九十四年度淨損增加134,112千元，及民國九十四年底之資本公積-長期投資、少數股權與資產總額分別減少11,800千元、14千元及145,926千元；另味王公司及其子公司因土地稅法修正調降土地增值稅稅率及減徵土地增值稅，因適用稅率改變經重新估算資產重估之土地增值稅準備，將調降及減徵之土地增值稅準備轉列資本公積，使民國九十四年底之土地增值稅準備及資本公積-重估增值分別減少及增加107,025千元。

如合併財務報表附註二及附註三所述，味王公司及其子公司自民國九十四年一月一日起，首次採用新修訂之財務會計準則公報第七號「合併財務報表」，致合併財務報表編製個體產生變動，是項會計變動對民國九十四年底之合併資產及民國九十四年度之合併營業收入淨額影響數分別為1,357,870千元及1,699,618千元。

謹此報告

大中國際聯合會計師事務所

林寬照 會計師



溫明郁 會計師



行政院金管會證期局核准簽證字號：

(90)台財證(六)第 145560 號函及

(91)台財證(六)字第 119104 號函

中華民國九十五年四月六日



味王股份有限公司及其子公司
 合併資產負債表
 民國九十四年及九十五年十二月三十一日

單位：新台幣仟元

代碼	資產	附註	九十四年底		九十三年底		代碼	負債及股東權益	附註	九十四年底		九十三年底	
			金額	%	金額	%				金額	%	金額	%
11-12	流動資產	二					21-22	流動負債	二				
1100	現金	四(一)	\$ 255,478	3.37	\$ 129,577	1.99	2100	短期借款	四(九)	\$ 1,031,692	13.59	\$ 1,053,956	16.19
1110	短期投資淨額	四(二)	206,948	2.73	193,870	2.98	2120	應付票據	五	235,616	3.11	35,720	0.55
1120	應收票據淨額	四(三)	152,093	2.00	140,639	2.16	2140	應付帳款	五	323,548	4.26	203,374	3.12
1140	應收帳款淨額	四(三)	274,177	3.61	190,829	2.93	2160	應付所得稅	四(十六)	8,859	0.12	13,802	0.21
1180	其他應收款-關係人	五	21,703	0.29	1,119	0.02	2170	應付費用		118,630	1.56	103,727	1.59
1210	存貨淨額	四(四)	774,058	10.20	396,810	6.09	2260	預收款項		16,337	0.22	30,245	0.46
1286	遞延所得稅資產-流動	四(十六)	9,764	0.13	35,656	0.55	2272	一年內到期長期負債	四(十)	72,597	0.96	4,320	0.07
1298	其他流動資產		112,207	1.47	28,323	0.43	2298	其他流動負債		50,469	0.66	13,629	0.21
	流動資產合計		1,806,428	23.80	1,116,823	17.15		流動負債合計		1,857,748	24.48	1,458,773	22.40
14-	基金及長期投資	二、四(五)、十					24-	長期附息負債					
1421	長期股權投資(淨額)						2420	長期借款	四(十)	602,548	7.94	339,200	5.21
142101	採權益法之長期投資		64,749	0.85	483,891	7.43	2460	長期預收款		-	-	11,679	0.18
142102	採成本法之長期投資		57,015	0.75	82,041	1.26		長期附息負債合計		602,548	7.94	350,879	5.39
1425	預付長期投資款		-	-	30,331	0.47	25-28	其他負債					
	基金及長期投資合計		121,764	1.60	596,263	9.16	2510	土地增值稅準備	二、四(五)、四(六)	880,080	11.60	991,624	15.22
15-16	固定資產淨額	二、四(六)、四(八)、六					2810	應計退休金負債	二、四(十一)	388,161	5.11	358,481	5.51
1501	成本						2880	其他負債-其他	五	18,064	0.24	20,137	0.31
1521	土地		255,849	3.37	224,040	3.44		其他負債合計		1,286,305	16.95	1,370,242	21.04
1521	房屋及建築		670,931	8.84	512,089	7.86	2XXX	負債總計		3,746,601	49.37	3,179,894	48.83
1531	機器設備		2,821,363	37.17	1,213,616	18.64	3-	股東權益					
1551	運輸設備		150,183	1.98	94,294	1.45	3100	股本-每股面額十元	四(十二)	2,092,537	27.57	2,092,537	32.13
1561	生財器具		75,755	1.00	83,361	1.28	3110	普通股-額定240,000仟股					
1620	出租資產		566,756	7.47	320,429	4.92		發行209,254仟股					
1681	什項設備		104,193	1.37	52,453	0.81	3200	資本公積	二、四(五)、四(十三)				
15X8	重估增值		2,397,714	31.59	3,067,795	47.11	3220	資本公積-庫藏股		36,154	0.48	36,154	0.56
15XY	成本及重估增值合計		7,042,744	92.79	5,568,077	85.51	3230	資本公積-重估增值		301,694	3.98	97,201	1.49
15X9	減：累計折舊		(2,587,932)	(34.10)	(1,487,954)	(22.85)	3260	資本公積-長期投資		870,225	11.47	779,681	11.97
1599	累計減損		(142,197)	(1.87)	-	-	3300	保留盈餘	四(十四)				
1672	未完工程及預付設備款		49,245	0.65	28,602	0.43	3310	法定盈餘公積		36,131	0.48	15,404	0.24
	固定資產淨額		4,361,860	57.47	4,108,725	63.09	3320	特別盈餘公積		103,503	1.36	108,661	1.67
17-	無形資產						3351	累積盈餘(虧損)	二、四(五)、四(十一)	(82,674)	(1.09)	207,270	3.18
1770	遞延退休金成本	二、四(十一)	145,619	1.92	171,253	2.63	3400	股東權益其他項目					
18-	其他資產						3410	長期股權投資未實現跌價損失		(33,513)	(0.44)	(33,513)	(0.51)
1810	閒置資產淨額	二、四(七)、四(八)、六	1,075,885	14.18	468,623	7.20	3420	累積換算調整數		(53,414)	(0.71)	(52,848)	(0.81)
1820	存出保證金		8,304	0.11	9,266	0.14	3430	未認列退休金成本淨損失		(9,596)	(0.13)	-	-
1840	長期應收票據淨額		-	-	11,679	0.18	3510	庫藏股票	二、四(五)、四(十五)	(4,951)	(0.07)	(4,951)	(0.08)
1860	遞延所得稅資產-非流動	二、四(十六)	48,974	0.65	11,100	0.17	3610	少數股權	二	587,908	7.73	86,305	1.33
1888	其他什項資產	五	20,871	0.27	18,063	0.28	3XXX	股東權益總計		3,843,104	50.63	3,331,901	51.17
	其他資產合計		1,154,034	15.21	518,731	7.97		承諾事項及或有事項	七及十				
1XXX	資產總計		\$ 7,589,705	100.00	\$ 6,511,795	100.00		負債及股東權益總計		\$ 7,589,705	100.00	\$ 6,511,795	100.00

(參閱合併財務報表附註、附表及查核報告)

董事長：



經理人：



會計主管：





財務概況

味王股份有限公司及其子公司

合併損益表

民國九十四年及九十三年一月一日至十二月三十一日

單位：除每股盈餘為新台幣
元外，餘係新台幣仟元

代碼	項 目	附 註	九十四年度		九十三年度	
			金 額	%	金 額	%
4000	營業收入淨額	二	\$ 4,491,324	100.00	\$ 3,400,732	100.00
5110	營業成本	二	3,615,802	80.51	2,648,529	77.88
5910	營業毛利		875,522	19.49	752,203	22.12
6000	營業費用		800,683	17.83	626,670	18.43
6900	營業利益		74,839	1.66	125,533	3.69
71-74	營業外收入及利益		122,315	2.73	218,277	6.42
7110	利息收入		2,117	0.05	15,199	0.45
7121	採權益法認列之投資收益		-	-	75,574	2.22
7130	處分固定資產利益		11,547	0.26	275	0.01
7240	短期投資市價回升利益		17,675	0.39	45,575	1.34
7480	其他收入		90,976	2.03	81,654	2.40
75-78	營業外費用及損失		272,716	6.07	142,068	4.18
7510	利息費用		42,820	0.95	32,935	0.97
7520	採權益法認列之投資損失		25,603	0.57	-	-
7522	其他投資損失	四(五)	-	-	34,464	1.01
7540	處分投資損失		9,573	0.21	25,130	0.74
7620	閒置資產折舊及跌價損失		82	-	114	-
7630	減損損失	四(六)、四(七)、四(八)	134,112	2.99	-	-
7880	什項支出		60,526	1.35	49,425	1.46
7900	稅前利益(損失)		(75,562)	(1.68)	201,742	5.93
8110	所得稅費用	二、四(十六)	(33,845)	(0.76)	(7,020)	(0.21)
9600	合併總利益(損失)		\$ (109,407)	(2.44)	\$ 194,722	5.72
歸屬予：						
9601	合併淨利益(損失)		\$ (76,723)	(1.71)	\$ 207,270	6.09
9602	少數股權損失		(32,684)	(0.73)	(12,548)	(0.37)
			\$ (109,407)	(2.44)	\$ 194,722	5.72
每股盈餘(虧損)：						
9750	合併每股淨利益(損失)	二、四(十七)	稅 前	稅 後	稅 前	稅 後
			\$ (0.21)	\$ (0.37)	\$ 1.03	\$ 1.00
假設子公司對本公司股票之投資 不視為庫藏股票時之擬制資料：						
	合併淨利益(損失)		\$ (42,878)	\$ (76,723)	\$ 236,460	\$ 229,440
	合併每股淨利益(損失)		\$ (0.20)	\$ (0.37)	\$ 1.13	\$ 1.10

(參閱合併財務報表附註、附表及查核報告)

董事長：



經理人：



會計主管：





味王股份有限公司及其子公司
合併股東權益變動表
民國九十四年及九十三年一月一日至十二月三十一日

單位：新台幣仟元

項 目	資 本 公 積				保 留 盈 餘			股 東 權 益 其 他 項 目					合 計
	股 本	庫 藏 股	重估增值	長期投資	法定盈餘公積	特別盈餘公積	累積盈餘(虧損)	長期股權投資未實現跌價損失	累積換算調整數	未認列退休金成本淨損失	庫藏股票	少數股權	
民國九十三年一月一日餘額	\$ 2,092,537	\$ 13,984	\$ -	\$ 59,265	\$ 5,393	\$ 115,758	\$ 100,115	\$ (68,551)	\$ (11,235)	\$ -	\$ (8,664)	\$ 104,975	\$ 2,403,577
盈餘分配：													
提列法定盈餘公積	-	-	-	-	10,011	-	(10,011)	-	-	-	-	-	-
特別盈餘公積轉回累積盈餘	-	-	-	-	-	(7,097)	7,097	-	-	-	-	-	-
累積盈餘轉回彌補資本公積	-	-	97,201	-	-	-	(97,201)	-	-	-	-	-	-
庫藏股調整	-	-	-	-	-	-	-	-	-	-	3,713	160	3,873
處分庫藏股票之資本公積	-	22,170	-	-	-	-	-	-	-	-	-	-	22,170
長期投資及少數股權累積換算調整數	-	-	-	-	-	-	-	-	(41,613)	-	-	(6,715)	(48,328)
長期股權投資未實現跌價損失調整	-	-	-	-	-	-	-	35,038	-	-	-	-	35,038
認列被投資公司之資本公積	-	-	-	720,416	-	-	-	-	-	-	-	674	721,090
少數股權持股變動	-	-	-	-	-	-	-	-	-	-	-	(241)	(241)
九十三年度淨利	-	-	-	-	-	-	207,270	-	-	-	-	(12,548)	194,722
民國九十三年十二月三十一日餘額	2,092,537	36,154	97,201	779,681	15,404	108,661	207,270	(33,513)	(52,848)	-	(4,951)	86,305	3,331,901
土地增值稅準備估計變動調整	-	-	107,025	-	-	-	-	-	-	-	-	-	107,025
盈餘分配：													
提列法定盈餘公積	-	-	-	-	20,727	-	(20,727)	-	-	-	-	-	-
特別盈餘公積轉回累積盈餘	-	-	-	-	-	(5,158)	5,158	-	-	-	-	-	-
累積盈餘轉回彌補資本公積	-	-	97,468	94,233	-	-	(191,701)	-	-	-	-	-	-
長期投資及少數股權累積換算調整數	-	-	-	-	-	-	-	-	(566)	-	-	(2,807)	(3,373)
認列被投資公司之資本公積	-	-	-	8,111	-	-	(5,951)	-	-	-	-	11,042	13,202
認列被投資公司因資產減損調整減少之資本公積	-	-	-	(11,800)	-	-	-	-	-	-	-	(14)	(11,814)
未認列退休金成本淨損失	-	-	-	-	-	-	-	-	-	(9,596)	-	-	(9,596)
少數股權變動	-	-	-	-	-	-	-	-	-	-	-	525,166	525,166
九十四年度淨損	-	-	-	-	-	-	(76,723)	-	-	-	-	(32,684)	(109,407)
民國九十四年十二月三十一日餘額	\$ 2,092,537	\$ 36,154	\$ 301,694	\$ 870,225	\$ 36,131	\$ 103,503	\$ (82,674)	\$ (33,513)	\$ (53,414)	\$ (9,596)	\$ (4,951)	\$ 587,008	\$ 3,843,104

(參閱合併財務報表附註、附表及查核報告)

董事長：



經理人：



會計主管：





財務概況

味王股份有限公司及其子公司

合併現金流量表

民國九十四年及九十三年一月一日起至十二月三十一日

單位：新台幣仟元

	九十四年度	九十三年度
營業活動之現金流量：		
合併淨利益(損失)	\$ (76,723)	\$ 207,270
調整項目：		
處分投資損失	9,573	25,130
折舊及各項攤提	193,861	81,161
資產減損損失	134,112	-
備抵跌價損失減少	(2,894)	(41,635)
處分固定資產利益	(11,547)	(275)
未完工程轉列其他損失	743	-
存貨呆滯跌價或報廢損失	3,874	12,481
遞延退休金成本減少	25,634	38,043
應計退休金負債增加(減少)	20,084	(29,906)
備抵呆帳沖銷及轉列收入	(5,056)	(6,457)
短期投資市價回升利益	(17,675)	(45,575)
依權益法認列之投資損失(收益)	25,603	(75,574)
依權益法評價之現金股利	-	80,347
依成本法認列之投資損失	-	34,464
應收票據增加	(11,490)	(41,683)
應收帳款(增加)減少	(78,256)	18,986
長期應收票據淨額(增加)減少	11,679	(11,679)
其他流動資產(增加)減少	(104,468)	5,609
存貨(增加)減少	(381,122)	555,923
遞延所得稅資產淨增加	(11,982)	(6,964)
應付票據及帳款增加(減少)	320,070	(20,685)
應付費用增加(減少)	14,903	(73,778)
其他流動負債增加(減少)	17,989	(359,336)
其他	(55,398)	4,762
營業活動之淨現金流入	21,514	350,629

(接次頁)



財務概況

(承前頁)

投資活動之現金流量：

長短期投資淨增加	(95,328)	(26,298)
長期投資減資退回股款	25,026	-
固定資產淨增加數	(1,184,875)	(26,998)
存出保證金(增加)減少	962	(1,792)
遞延費用增加	(2,932)	(4,007)
投資活動之淨現金流出	<u>(1,257,147)</u>	<u>(59,095)</u>

融資活動之現金流量：

短期借款減少	(22,264)	(254,745)
應付短期票券減少	-	(44,832)
長期借款增加(減少)	319,946	(11,641)
其他負債增加	-	8,119
處分庫藏股價款	-	25,896
發放少數股權股利	(8,670)	-
少數股權增加(減少)	78,701	(18,670)
融資活動之淨現金流入(流出)	<u>367,713</u>	<u>(295,873)</u>

現金減少數	(867,920)	(4,339)
子公司首次併入影響數	993,821	-
年初現金餘額	129,577	133,916
年底現金餘額	<u>\$ 255,478</u>	<u>\$ 129,577</u>

現金流量資訊之補充揭露：

支付利息	\$ 42,377	\$ 33,852
減：資本化利息	-	-
支付利息(不含資本化利息)	<u>\$ 42,377</u>	<u>\$ 33,852</u>

不影響現金流量之融資活動：

一年內到期長期負債	<u>\$ 72,597</u>	<u>\$ 4,320</u>
-----------	------------------	-----------------

(參閱合併財務報表附註、附表及查核報告)

董事長：



經理人：



會計主管





財務概況

味王股份有限公司及其子公司
合併財務報表附註
民國九十四年度及九十三年度
(金額除另行說明者外，均以新台幣仟元為單位)

一、公司沿革

味王股份有限公司原名「中國醱酵工業股份有限公司」，於民國四十八年四月成立並開始生產，民國六十八年五月更名為「味王股份有限公司」。主要營業項目為生產及銷售味精、醬油、速食麵、罐頭食品及飲料等暨住宅及大樓開發租售業、工業廠房開發租售業、投資興建公共建設業及洋菸酒類及飲料之進口及經銷。味王股份有限公司股票於民國五十二年經證券管理機關核准於台灣證券交易所上市。

二、重要會計政策之彙總說明

本合併財務報表，係依照中華民國證券發行人財務報告編製準則、證券交易法、公司法、商業會計法相關條文及一般公認會計原則與實務登載、編製。本合併財務報表採行之主要會計政策如下：

(一)合併概況

1.合併報表編製原則

本合併公司依財務會計準則公報第七號「合併財務報表」之規定，自民國九十四年一月一日起，對於直接或間接持有表決權超過百分之五十之被投資公司及其他雖直接或間接持有表決權股份未超過百分之五十，但符合有控制能力之條件者，於編製合併財務報表時，應全數納入合併個體。惟另考量重大性原則，故若子公司資產總額占母公司資產總額尚非重大且無重大營業收入時，則未予列入合併個體。於首次適用修訂後財務會計準則公報第七號「合併財務報表」，不追溯重編以前年度合併財務報表。編製合併財務報表時，公司間重大之交易及其餘額，均已銷除。

2.本合併報表編製主體(以下稱本合併公司)除味王股份有限公司(以下稱本公司)外，其他列入本合併公司之子公司及其變動情形如下：

投資公司 名稱	子(孫)公司名稱	業務性質	本公司直接及 間接持股比例	說明
本公司	冠軍股份有限公司	生產及銷售味精、罐頭食品及飲料等	99.58%	
本公司	森美工業股份有限公司	包裝材料及容器之印刷、製造及買賣	80.00%	(註)
本公司	西貢味王有限公司	味精及速食麵之製造及銷售	65.00%	

(接次頁)



財務概況

(承前頁)

投資公司 名稱	子(孫)公司名稱	業務性質	本公司直接及 間接持股比例	說明
本公司	印尼味王股份有限公司	味精之製造與銷售	49.00%	(註)
本公司	泰國味王有限公司	味精之製造與銷售	48.66%	(註)
本公司	泰國冠軍有限公司	味精之製造與銷售	49.00%	(註)
本公司	薩摩亞味王有限公司	一般投資業	100.00%	(註)
本公司	台味股份有限公司	住宅、大樓開發租售及 工業廠房開發租售	100.00%	
本公司	泰國暹羅酒精出口股份 有限公司	高純度使用酒精之製 造與銷售	49.00%	(註)
冠軍公司	味冠股份有限公司	住宅、大樓開發租售及 工業廠房開發租售等	99.58%	

冠軍股份有限公司(以下稱冠軍公司)，設立地點台灣，於民國六十二年八月九日成立，自民國六十三年七月開始營業，並於民國七十三年十月經證券管理機關核准股票公開發行，惟因應公司法第一五六條之修正，業於民國九十二年一月二十七日經證期局核准撤銷股票公開發行。冠軍公司董事會於民國八十四年十二月二十一日決議停止味精及罐頭之生產，九十四年度業經委託金蘭食品工業股份有限公司加工生產食品罐頭，行銷系統則由本公司總代理。截至九十四年十二月三十一日止，冠軍公司持有本公司所發行之普通股計2,000仟股，約占本公司發行在外普通股0.96%。

森美工業股份有限公司(以下稱森美公司)，設立地點台灣，係於民國八十五年四月十一日奉經濟部核准設立登記，並於同年五月三日開始營業，係本公司及冠軍公司分別持股75.05%及4.95%之子公司。

西貢味王有限公司(以下稱西貢味王公司)，設立地點越南，於民國八十一年十月十六日經越南State Committee for Cooperating and Investment 核准設立之中越合資企業，並於八十二年二月開始營業。

印尼味王股份有限公司(以下稱印尼味王公司)，設立地點印尼，係於民國八十五年四月十七日經核准設立之中印合資企業，並於八十七年七月開始營運；以本公司依約定可操控該公司之財務、營運及人事方針，故列入本合併個體。

泰國味王有限公司(以下稱泰國味王公司)，設立地點泰國，係於民國五十五年十二月十二日經核准設立之中泰合資企業；以其總經理為本公司所指派人員擔任，故列入本合併個體。

泰國冠軍有限公司(以下稱泰國冠軍公司)，設立地點泰國，係經核准設立之中泰合資企業；以其總經理為本公司所指派人員擔任，故列入本合併個體。

薩摩亞味王有限公司(以下稱薩摩亞味王)，設立地點薩摩亞，係於民國



財務概況

九十一年九月十八日依照薩摩亞國當地法令設立。

台味股份有限公司(以下稱台味公司)，設立地點台灣，於民國九十二年十一月十日奉准設立。

泰國暹邏酒精出口股份有限公司(以下稱泰國暹邏酒精公司)，設立地點泰國，於民國九十三年六月二十三日經核准設立之中泰合資企業；以其總經理為本公司所指派人員擔任，故列入本合併個體。

味冠股份有限公司(以下稱味冠公司)，設立地點台灣，於民國九十二年十一月七日奉准設立，係冠軍公司持股100%之子公司。

(註)本合併公司於九十四年度因首次適用修訂後財務會計準則公報第七號「合併財務報表」新增之合併個體。

3.未列入本合併財務報表編製主體之子公司

投資公司名稱	子(孫)公司名稱	設立地點	持股比例	說明
泰國冠軍公司	Chantaburi Starch Co., Ltd	泰國	60.00%	主要營業項目係樹薯粉之製造，資產總額占母公司資產總額尚非重大且無重大營業收入

(二)會計估計

本合併公司依照證券發行人財務報告編製準則及一般公認會計原則等規定編製財務報表時，對財務報表所列金額及或有事項，須作必要之衡量、評估與揭露，其中包括若干假設及估計之採用，惟該等假設及估計與實際結果可能有所差異。

(三)流動與非流動之分類標準

用途未受限制之現金或約當現金，或為交易目的而持有，或短期間持有且預期於資產負債表日後十二個月內將變現，或在企業營業週期之正常營運過程中，預期將變現或備供出售或消耗之資產，為流動資產；不屬於流動資產者，為非流動資產。

須於資產負債表日後十二個月內清償，或因營業而發生預期將於企業營業週期之正常營業過程中清償之負債，為流動負債；不屬於流動負債者，為非流動負債。

(四)短期投資

係購置國內上市權益證券及投資信託基金之受益憑證，取得時以成本為入帳基礎，出售時成本及出售損益係按加權平均法計算，期末並以總額比較按成本與市價孰低法評價。市價低於成本時，則提列備抵跌價損失，嗣後若市價回升，則在已提列之金額內予以沖回。股票股利不列為投資收益，僅列記股數增加，並按增加後之總股數計算每股成本。上市權益證券市價係以當年度最後一個月平均收盤價為準；投資信託基金市價，係以資產負債表日基金淨資產價值計算。



財務概況

(五)以外幣為準之交易事項

以外幣為準之交易事項(非遠期外匯買賣合約),係按交易發生時之即期匯率入帳。外幣資產或負債實際收付結清時,因匯率變動所發生之兌換損失或盈益,列為收付年度之損益。外幣資產及負債之年底餘額,再按年底時之即期匯率予以換算調整,因而產生之兌換差額,作為當年度損益。

(六)備抵呆帳

係就年底應收款項餘額及客戶情況,依據經驗及帳齡評估可能發生呆帳比率提列之。

(七)存 貨

以成本為入帳基礎,按加權平均法計價,年底以成本與市價孰低法評價;倘有呆滯存貨並評估其呆滯損失。原、物料及在製品係以重置(製)成本為市價,製成品及商品採淨變現價值計價。比較成本與市價孰低法時,係採總額比較法計算。市價低於成本時,提列備抵存貨跌價損失,當市價回升時,則就已提列之備抵跌價損失內沖回。

(八)長期股權投資

持有未上市上櫃股票列為長期股權投資。除對被投資公司具有重大影響力之長期股權投資,採權益法處理外,餘均採成本法處理。採用權益法時與被投資公司相互間交易之未實現損益,並予以消除。投資成本與股權淨值間之差額,按二十年以直線法攤銷。當該投資價值確已減損,且回復之希望甚小時,則調整其帳面價值,並認列跌價損失。取得股票股利不認列投資收益,僅註記股數增加,亦不增加投資帳面金額;股票出售時,其成本係按加權平均法計算。國外被投資公司外幣財務報表按現時匯率換算後所產生之兌換差額,按對該公司投資比率作為換算調整數,列於股東權益累積換算調整數項下。

子公司持有本公司之股票適用「庫藏股票會計處理準則」規定,視為庫藏股票,本公司按持股比例調整減列長期投資,並將庫藏股票作為股東權益之減項。本公司與被投資公司間相互投資之損益計算方式,亦採庫藏股票法。

(九)固定資產及非營業用資產

土地係按成本或成本加重估增值計價,土地以外之固定資產係以成本或成本加重估增值減累計折舊計價。非供營業使用之土地、建築物及機器設備等列為閒置資產,按其淨變現價值或帳面價值較低者,轉列其他資產。購置或擴建固定資產,於取得或完工前所支出之款項,所應負擔之利息予以資本化,計入固定資產成本。

重大之增添、改良及更新,作為資本支出,列入固定資產;零星更換及修理維護支出,則作為當年度費用,固定資產及非營業用資產報廢及出售時,其成本、重估增值及累計折舊均自帳上予以減除。若有處分固定資產損失及利益時,列為當年度損益。

固定資產及閒置資產辦理重估者,除增加重估資產之增值金額及將土地增



財務概況

值稅準備列入其他負債外，淨額則貸記資本公積。

固定資產折舊之提列係依照下列耐用年數，以直線法提列之：房屋及建築5至55年；機器設備5至15年；運輸設備5至10年；生財器具3至10年；出租資產4至51年；什項設備3至12年。固定資產重估增值之折舊，則依重估後剩餘耐用年限計算提列。耐用年數屆滿而仍繼續使用之固定資產，其殘值依估計使用年數，按原折舊方法繼續提列折舊至折足爲止。

非供營業使用之折舊性資產按剩餘耐用年數計提之折舊，列爲營業外支出。

(十)資產減損

本合併公司自民國九十四年度起，對資產價值之評估適用財務會計準則公報第三十五號「資產減損之會計處理準則」。當適用該公報之個別資產或現金產生單位之帳面價值超過其可回收金額時，應即認列減損損失。可回收金額係指淨公平價值及其使用價值，二者較高者。資產如未依法令規定辦理重估價，則其減損損失於損益表認列爲損失；資產如已依法令規定辦理重估價，則其減損損失先減少股東權益項下之未實現重估增值，如有不足，方於損益表認列爲損失。當有證據顯示以前年度所認列之減損損失可能已不存在或減少，即應予認列減損迴轉利益，或於原減少股東權益項下之未實現重估增值金額範圍內，轉回未實現重估增值。

(十一)職工退休基金

本公司、冠軍公司及森美公司退休金係依財務會計準則公報第十八號「退休金會計處理準則」之規定處理。採確定給付退休辦法部分(舊制)，按精算結果認列退休金費用。未認列過渡性淨給付義務按十五年採直線法攤銷，退休金損益則按員工平均剩餘服務年數，採直線法攤銷。最低退休金負債未超過未認列前期服務成本及未認列過渡性淨給付義務合計數時，借記「遞延退休金成本」，帳列無形資產。倘超過該合計數時，其超過部分借記「未認列退休金成本之淨損失」，作爲股東權益之減項。實際支付退休金時，先由準備金撥付，若有不足，則先行沖轉應計退休金負債，再不足時，則列爲支付當年度費用；採確定提撥退休辦法部分(新制)，依勞工退休金條例之規定，按勞工每月工資百分之六之提繳率，提繳至勞工保險局，提繳數列爲當年度費用。

西貢味王公司、印尼味王公司、泰國味王公司、泰國冠軍公司、泰國暹羅酒精公司及薩摩亞味王公司未訂定退休金辦法，當地政府法令亦無有關員工退休金之強制規定。

台味公司及味冠公司於九十二年度新設立，無正式僱用之專職員工，尙無退休金之適用。

(十二)少數股權

子公司之少數股權，於合併資產負債表內列爲股東權益之項目，並以總數表達，不予區分股本、資本公積及保留盈餘。



財務概況

(十三)收入、成本及費用

收入於獲利過程大部分已完成，且已實現或可實現時認列。相關成本配合收入於發生時承認。費用則依權責發生制於發生時認列為當期費用。

(十四)所得稅

本合併公司所得稅採跨期間所得稅分攤。將暫時性差異、年度虧損扣抵及投資抵減所產生之所得稅影響數認列為遞延所得稅資產，再評估其可實現性，認列相關備抵評價金額；而應課稅暫時性差異之影響數認列為遞延所得稅負債。遞延所得稅資產或負債依其相關資產或負債之分類劃分為流動或非流動項目，非與資產或負債相關者，則依預期回轉期間之長短劃分為流動或非流動項目。

以前年度所得稅之調整，列入調整年度之所得稅。

本公司、冠軍公司、台味公司、森美公司及味冠公司每年度盈餘於翌年度股東會決議未作分配者，該未分配餘額將依稅法核算後按百分之十加徵所得稅，列為股東會決議盈餘保留年度之費用。

(十五)合併每股淨損益

係就已發行之普通股股數按加權平均法計算，但以未分配盈餘及資本公積轉增資之股數，係追溯調整計算。

三、會計變動之理由及其影響

- (一)本合併公司自民國九十四年第一季起，採用財務會計準則公報第三十五號「資產減損之會計處理準則」。是項新會計原則之採用，使本合併公司民國九十四年度淨損增加134,112千元，及民國九十四年底之資本公積-長期投資、少數股權與資產總額分別減少11,800千元、14千元及145,926千元。
- (二)本合併公司因土地稅法第三十三條修正調降土地增值稅稅率及減徵土地增值稅，因適用稅率改變經重新估算資產重估之土地增值稅準備，將調降及減徵之土地增值稅準備轉列資本公積，使本合併公司民國九十四年底之土地增值稅準備及資本公積-重估增值分別減少及增加107,025千元。
- (三)本合併公司自民國九十四年一月一日起，首次採用新修訂之財務會計準則公報第七號「合併財務報表」，致合併財務報表編製個體產生變動(請參閱附註二)，是項會計變動對民國九十四年底之合併資產及民國九十四年度之合併營業收入淨額影響數分別為1,357,870千元及1,699,618千元。



財務概況

四、重要會計科目之說明

(一)現 金

	九十四年底	九十三年底
庫存現金	\$ 5,429	\$ 8,546
支票存款	16,910	11,094
活期存款	229,937	106,759
外匯存款	2,437	2,780
在途存款	765	398
合 計	<u>\$ 255,478</u>	<u>\$ 129,577</u>

(二)短期投資淨額

	九十四年底	九十三年底
基 金	\$ 91,240	\$ 111,273
上市公司股票	123,704	108,268
減：備抵跌價損失	(7,996)	(25,671)
淨 額	<u>\$ 206,948</u>	<u>\$ 193,870</u>

上列短期投資於九十四年底及九十三年底按成本與市價孰低法評價認列回升利益分別為17,675仟元及45,575仟元。

(三)應收款項淨額

	九十四年底	九十三年底
應收票據	\$ 153,549	\$ 142,059
減：備抵呆帳	(1,456)	(1,420)
淨 額	<u>152,093</u>	<u>140,639</u>
應收帳款	278,051	199,795
減：備抵呆帳	(3,874)	(8,966)
淨 額	<u>\$ 274,177</u>	<u>\$ 190,829</u>

(四)存 貨

	九十四年底	九十三年底
製 成 品	\$ 286,822	\$ 165,452
在 製 品	138,677	72,579
原 料	274,722	92,872
物、燃料	38,785	37,589
商 品	39,732	27,807
在途原物料	-	1,317
減：備抵存貨呆滯損失	(4,680)	(806)
淨 額	<u>\$ 774,058</u>	<u>\$ 396,810</u>



財務概況

九十四年底及九十三年底存貨之投保金額分別為299,457仟元及273,076仟元。

(五)長期股權投資

被投資公司	九十四年底		九十三年底	
	金額	持股%	金額	持股%
採權益法評價者：				
泰國味王有限公司	\$ -	-	\$ 375,991	48.66
印尼味王股份有限公司	-	-	-	49.00
泰國冠軍有限公司	-	-	60,042	49.00
薩摩亞味王有限公司	-	-	2,799	100.00
森美工業股份有限公司	-	-	45,059	80.00
Chantaburi Starch Co., Ltd.	63,888	60.00	-	-
K.S.L. IT Center Co., Ltd.	72	25.00	-	-
TFI Green Biotech Co., Ltd.	789	30.00	-	-
小計	64,749		483,891	
採成本法評價者：				
第一生技創投股份有限公司	25,000	6.25	25,000	6.25
力世創業投資股份有限公司	27,273	5.68	50,000	5.68
長生國際開發股份有限公司	1,701	2.42	4,000	2.42
惟達電股份有限公司	-	0.18	-	0.18
其他	3,041		3,041	
小計	57,015		82,041	
減：備抵跌價損失	-		-	
淨額	57,015		82,041	
預付長期投資款	-		30,331	
合計	\$ 121,764		\$ 596,263	

1. 上列九十四年度採權益法評價之長期股權投資及其相關投資損益，係依各該被投資公司之自結財務報表認列，另九十三年度採權益法評價之長期股權投資及其相關投資損益，係依據被投資公司同期經會計師查核之財務報表計算，其中泰國味王有限公司、泰國冠軍有限公司及印尼味王股份有限公司等三家被投資公司之財務報表，未經本會計師查核，而係由其他會計師查核，有關該等被投資公司財務報表所列之金額及各項財務揭露資訊，係依據其他會計師之查核報告。有關依權益法認列之長期投資損益情形，詳附表八。
2. 上列表決權比率未達20%之長期股權投資均按成本法評價，其中長生國際開發(股)公司及捷和建設(股)公司因營業產生鉅額虧損或辦理減資，是以本合併公司於九十二年度認列跌價損失分別計59,000仟元及3,384仟元，另台富(股)公司及惟達電(股)公司因營業產生虧損，本合併公司於九十三年度認列跌價損失分



財務概況

別計2,294千元及10,000千元，又長生國際開發(股)公司復於九十四年度辦理減資並退回款項計18,900千元，本合併公司帳列減少長期股權投資及增加其他收入分別計2,299千元及16,601千元；另力世創業投資(股)公司因營運狀況及資金調度所需，業於九十四年度辦理減資並退回股款計22,727千元。

3. 九十四年底及九十三年底之長期投資評價結果產生之長期股權投資未實現跌價損失為33,513千元，帳列股東權益之減項。
4. 納入合併財務報表編製主體之子公司冠軍公司因持有本公司股票，因是本公司依「庫藏股票會計處理準則」規定，視同庫藏股票處理。冠軍(股)公司於九十三年第一季出售部分本公司股票，本公司九十三年度因上述交易依財務會計準則公報第三十號「庫藏股票會計處理準則」規定認列資本公積計22,170千元，九十四年底及九十三年底經重分類沖減帳列成本計38,464千元；沖減備抵跌價損失計33,513千元，九十四年底及九十三年底上述交易沖減帳列淨額分別計4,951千元，均列為股東權益減項之庫藏股票。
5. 本公司為落實專業分工，有效提昇資產之經營效能及強化公司整體競爭力，由子公司台味公司依公司法第185條暨企業併購法第27條之規定，以發行新股作為取得受讓資產之對價，並訂定土地及建築物移轉基準日為九十三年元月六日，移轉之土地及建築物帳面淨額為986,678千元(係土地1,985,274千元與建築物68,596千元減土地增值稅1,067,192千元後之淨額)，相對使長期股權投資等額增加(取得普通股82,223,152股，每股發行價格12元，總計986,678千元)。上列相關土地及建築物移轉之程序於九十四年度全數辦理完成。

冠軍公司為落實專業分工，有效提昇資產之經營效能及強化公司整體競爭力，由子公司味冠公司依公司法第185條暨企業併購法第27條之規定，以發行新股作為取得受讓資產之對價，並訂定土地及建築物移轉基準日為九十三年元月六日，移轉之土地及建築物帳面淨額為127,997千元(包括土地691,394千元與建築物12,748千元減土地增值稅399,403千元及資產重估之資本公積176,742千元)，相對使長期股權投資等額增加(取得普通股10,666千股，每股發行價格12元，總計127,997千元)。惟冠軍公司於九十三年移轉予味冠公司之固定資產淨額，包括土地691,276千元(係原始金額691,394千元減轉回金額118千元後之淨額)與建築物淨額12,748千元。味冠公司受讓轉回部分，係因法令限制部分土地未能辦理移轉，因此改以收取現金為對價，此項交易方式變更相對調整轉回土地成本及重估增值計118千元、土地增值稅準備4千元及資本公積46千元。

上列事項，移轉公司之會計處理以原資產之帳面價值減負債後之淨額作為取得股權之成本，不認列交換利益，受讓公司亦以移轉公司原資產及負債之帳面價值作為取得資產及負債之成本，並以二者淨額為基礎，面額部分作為股本，超過面額部分則作為資本公積。

6. 列入本合併財務報表編製主體之台味公司及冠軍公司百分之百持有之子公司味冠公司，因配合土地稅法第三十三條修正，辦理土地移轉登記時享有土地增值稅減徵百分之五十之規定，因而將減徵之土地增值稅轉列資本公積，金



財務概況

額分別計560,586千元及160,504千元，使本合併公司之資本公積-長期投資增加720,416千元，其餘674千元列入本合併公司少數股權之調整項目。

7. 上列九十三年度採權益法評價之長期股權投資薩摩亞味王有限公司，依其章程規定得予進行期中分配，因是本公司於九十三年度獲配現金股利計80,061千元，另本公司於九十三年度獲配泰國冠軍有限公司現金股利計286千元，均作為長期股權投資之減項。
8. 本公司於九十三年八月十七日簽訂擬增加轉投資泰國暹羅酒精出口股份有限公司之股東協議書，預計投資147,000仟泰銖以取得49%之股權。截至九十三年年底止，本公司業已投資30,331千元(37,118仟泰銖折合)，帳列預付長期投資款項下。
9. 列入本合併財務報表編製主體之子公司台味公司，九十四年度依經濟部九十三年二月二十日經商字第〇九三〇二〇一六六八〇號函釋規定，將累積盈餘轉回資本公積計5,951千元及出售土地沖轉資本公積計8,448千元，使本合併公司累積虧損增加5,951千元、資本公積-長期投資減少2,497千元。

(六) 固定資產

項 目	成本及重估增值	累計折舊	累計減損	未折減餘額
<u>九十四年底</u>				
土 地	\$ 696,637	\$ -	\$ 69,325	\$ 627,312
房屋及建築	699,523	325,040	-	374,483
機器設備	2,831,366	1,983,117	-	848,249
運輸設備	151,284	123,815	-	27,469
生財器具	76,058	62,584	-	13,474
出租資產	2,482,966	39,392	72,872	2,370,702
其他設備	104,910	53,984	-	50,926
未完工程及預付設備款	49,245	-	-	49,245
合 計	<u>\$ 7,091,989</u>	<u>\$ 2,587,932</u>	<u>\$ 142,197</u>	<u>\$ 4,361,860</u>
<u>九十三年底</u>				
土 地	\$ 3,267,881	\$ -	\$ -	\$ 3,267,881
房屋及建築	519,031	221,906	-	297,125
機器設備	1,223,619	1,041,998	-	181,621
運輸設備	95,395	86,540	-	8,855
生財器具	84,874	78,870	-	6,004
出租資產	325,318	17,728	-	307,590
未完工程及預付設備款	28,602	-	-	28,602
其他設備	54,461	40,912	-	13,549
減：備抵評價損失	(2,502)	-	-	(2,502)
淨 額	<u>\$ 5,596,679</u>	<u>\$ 1,487,954</u>	<u>\$ -</u>	<u>\$ 4,108,725</u>



財務概況

- 1.本公司及冠軍公司歷年來固定資產、閒置資產及出租資產，依土地公告現值及營利事業資產重估辦法辦理資產重估，重估增值總額於減除土地增值稅後之淨額貸記資本公積，重估增值淨額為1,398,471仟元，該等資本公積經歷年轉增資、彌補本公司及冠軍公司虧損並扣除屬少數股權權益部分暨九十四年及九十三年股東常會決議將累積盈餘轉回彌補資本公積分別計191,701仟元及97,201仟元後，截至九十四年底止，本公司資產重估增值資本公積彌補歷年虧損而尚未轉回之餘額計68,343仟元。
- 2.列入本合併財務報表編製主體之印尼味王公司，於九十四年度辦理資產重估，增值總額約21,650仟元(印尼盾7,169百萬元折合)，使本合併公司之資本公積-長期投資增加10,608仟元，其餘11,042仟元，列入本合併公司少數股權之調整項目。
- 3.本公司及冠軍公司、味冠公司及台味公司，自民國九十四年第一季起採用財務會計準則公報第三十五號「資產減損之會計處理準則」認列資產減損損失。上列主要固定資產(包括土地、房屋及建築及出租資產等)，經參酌專業機構鑑價報告等並評估結果，其部分固定資產可回收金額(淨公平價值)小於帳面價值計142,197仟元，本合併公司因而於九十四年度認列減損損失計132,993仟元及減少資本公積-長期投資9,190仟元，其餘14仟元列入本合併公司少數股權之調整項目。
- 4.本合併公司九十四年度因土地稅法第三十三條修正調降土地增值稅稅率及減徵土地增值稅，因而使土地增值稅準備產生估計變動，請參閱附註三之說明。
- 5.上列固定資產於九十四年底及九十三年底投保金額分別約為368,687仟元及355,160仟元。
- 6.截至九十四年底及九十三年底止，上列固定資產分別提供抵押擔保情形，請參閱附註六。

(七)閒置資產

項 目	九十四年底	九十三年底
土 地	\$ 1,009,167	\$ 383,369
房屋及建築	82,782	98,280
機器設備	7,469	7,469
生財器具	1,119	27
什項設備	512	120
減：累計折舊	(21,435)	(20,250)
累計減損	(3,729)	-
備抵閒置損失	-	(392)
淨 額	\$ 1,075,885	\$ 468,623

- 1.本公司九十三年度移轉予台味股份有限公司之閒置資產淨額，包括土地1,073,342仟元及房屋30,578仟元。



財務概況

- 2.本公司及冠軍公司、味冠公司及台味公司，上列主要固定資產(包括土地、房屋及建築及出租資產等)，經參酌專業機構鑑價報告等並評估結果，其部分固定資產可回收金額(淨公平價值)小於帳面價值計3,729仟元，本合併公司因而於認列減損損失計1,119仟元及減少資本公積-長期投資2,610仟元。
- 3.上列閒置資產於九十四年底及九十三年底投保金額分別約為58,900仟元及72,340仟元。
- 4.截至九十四年底及九十三年底止，上列閒置資產提供抵押擔保情形，請參閱附註六。

(八)資產減損

本公司及冠軍公司、味冠公司及台味公司自民國九十四年第一季起，採用財務會計準則公報第三十五號「資產減損之會計處理準則」。民國九十四年度認列之減損損失計145,926仟元，明細如下：

	<u>列於損益表部分</u>	<u>列於股東權益部分</u>
表列減損損失		
固定資產	\$ 69,325	\$ -
出租資產	63,668	9,204
閒置資產	1,119	2,610
合 計	<u>\$ 134,112</u>	<u>\$ 11,814</u>

減損原因說明：

- 1.固定資產及出租資產：本合併公司經參酌專業機構鑑價報告等並評估結果，其中土地及建築物帳面價值高於淨公平價值計142,197仟元，本合併公司因而於九十四年度認列減損損失計132,993仟元及減少資本公積-長期投資9,190仟元，其餘14仟元列入本合併公司少數股權之調整項目。
- 2.閒置資產：經評估結果，閒置資產帳面價值高於淨公平價值計3,729仟元，本合併公司因而於認列減損損失計1,119仟元及減少資本公積-長期投資2,610仟元。

(九)短期借款

<u>項 目</u>	<u>九十四年底</u>	<u>九十三年底</u>
信用借款	\$ 134,767	\$ 89,605
抵押借款	890,375	957,801
味王職委會借款	6,550	6,550
合 計	<u>\$ 1,031,692</u>	<u>\$ 1,053,956</u>

- 1.九十四年底及九十三年底上列借款之利率均為1.85%~6.00%。
- 2.有關提供擔保情形，請參閱附註六。



財務概況

(十)長期借款

借 款 內 容	九十四年底	九十三年底
擔保借款	\$ 359,385	\$ 343,520
關係企業借款	315,760	-
減：一年內到期	(72,597)	(4,320)
淨 額	\$ 602,548	\$ 339,200

1.九十四年底及九十三年底上列借款利率分別為2.18%～4.75%及2.10%～2.675%。

2.有關提供擔保情形，請參閱附註六。

(十一)員工退休金

1.本公司、冠軍公司及森美公司退休辦法適用於正式僱用之專職員工，採確定給付退休辦法部分(舊制)，每月分別按給付薪資之8.7%、7%及2%提撥退休金，九十四年度及九十三年度提撥至中信局專戶存儲之退休金分別為25,355千元及21,958千元。經精算結果，本合併公司退休金相關資訊揭露如下：

(1)淨退休金成本所用之精算假設如下：

	九十四年底	九十三年底
折 現 率	3.5%	3.50%
未來薪資水準增加率	3.5%	3.00%
退休基金資產預期投資報酬率	2.5%	2.50%

(2)淨退休金成本組成項目：

	九十四年度	九十三年度
服務成本	\$ 18,033	\$ 21,215
利息成本	17,210	16,745
退休基金資產預期報酬	(404)	(431)
過渡性淨給付義務攤銷數	28,155	28,997
退休金損失攤銷數	4,922	3,155
縮減或清償利益	-	(8,987)
淨退休金成本合計	\$ 67,916	\$ 60,694

(3)退休基金提撥狀況與帳列應計退休金負債調節如下：

	九十四年底	九十三年底
給付義務		
既得給付義務	\$ 218,751	\$ 187,043
非既得給付義務	185,652	172,786
累積給付義務	404,403	359,829

(接次頁)



財務概況

(承前頁)

未來薪資增加之影響數	163,352	124,318
預計給付義務	567,755	484,147
退休基金資產公平價值	(21,793)	(7,180)
提撥狀況	545,962	476,967
未認列過渡性淨給付義務	(150,296)	(177,392)
未認列退休金損益	(162,720)	(112,347)
補列之應計退休金負債	155,215	171,253
應計退休金負債	\$ 388,161	\$ 358,481
(4) 遞延退休金成本	\$ 145,619	\$ 171,253
(5) 未認列退休金成本之淨損失	\$ 9,596	\$ -
(6) 既得給付	\$ 261,651	\$ 227,475

2. 「勞工退休金條例」自九十四年七月一日起施行，係屬確定提撥退休辦法。本公司、冠軍公司及森美公司之勞工得選擇繼續適用「勞動基準法」有關之退休金規定，或適用該條例之退休金制度並保留適用該條例前之工作年資。依該條例規定，雇主每月負擔之勞工退休金提繳率，不得低於員工每月工資百分之六。本合併公司九十四年度依勞工退休金條例提繳之退休金為2,375千元。

(十二)股 本

本公司股本總額為2,400,000千元，分為240,000仟股，每股面額10元，均為普通股。民國九十四年底實收股本2,092,537千元，按同一面額分為209,253,762股。

本公司股票來源明細如下：

項 目	九十四年底
原始認股及現金增資	\$ 537,762
盈餘轉增資	944,163
資本公積轉增資	563,439
特別公積轉增資	47,173
合 計	\$ 2,092,537

(十三)資本公積

資本公積之內容如下：

項 目	九十四年底	九十三年底
資本公積-長期投資		
被投資公司資產重估增值	\$ 870,225	\$ 779,681
資本公積-庫藏股交易	36,154	36,154
資本公積-資產重估增值	301,694	97,201
合 計	\$ 1,208,073	\$ 913,036



財務概況

- 1.以資產重估增值之資本公積彌補虧損者，以後年度如有盈餘，除依公司法之規定分配外，應先將該項盈餘轉回重估增值之資本公積，在原撥補數額未全部轉回前，盈餘不得分派股息或作其他用途。
- 2.有關重估增值資本公積轉回情形，請參閱附註四(六)之說明。

(十四)盈餘分配

- 1.依據本公司章程規定，每年盈餘除先依法繳納稅款及彌補以往年度虧損後，應分配如下：
 - (1)提撥法定公積金百分之十及依證券交易法規定應提列之特別盈餘公積。
 - (2)如尚有盈餘，連同上一年度累積未分配盈餘提撥百分之五十以上按下列方式分派之，惟此項盈餘提供分派之比率及股東現金股利之比率，得視當年度實際獲利及資金狀況，經董事會決議通過後報股東會決議調整之：
 - ①員工紅利百分之二。
 - ②董事、監察人酬勞金百分之五。
 - ③股東股利百分之九十三，其中現金股利不得低於股利總數之百分之十，但現金股利每股若低於0.2元得不予發放，得改以股票股利發放。

依照公司法規定，法定盈餘公積除彌補虧損及撥充資本外不得使用；惟撥充資本時，以公司無虧損且此項公積已達實收資本總額百分之五十，並以撥充其半數為限。

有關盈餘之分派於翌年股東常會時決議，並於決議之年度入帳。

- 2.本公司九十四年度盈餘分配議案，截至會計師查核報告日止，尙未經董事會通過，有關董事會通過擬議及股東會決議盈餘分派情形，請至台灣證券交易所之「公開資訊觀測網站」查詢。
- 3.本公司上年度（九十三年度）並無分配員工紅利及董監事酬勞，故不適用員工紅利及董監事酬勞相關資訊之揭露。
- 4.截至九十四年底止，本公司之累積虧損均屬八十七年度以後（兩稅合一後）產生。截至九十四年底止，股東可扣抵稅額帳戶餘額為7,858仟元。本公司得分配股東之可扣抵稅額，應以股利或盈餘分配日之股東可扣抵稅額帳戶之餘額為計算基礎，因是本公司股東受配九十四年度盈餘時，所適用之稅額扣抵比率，尙需調整盈餘分配日前，本公司依所得稅法規定可能產生之各項可扣抵稅額，惟由於本公司九十四年度營業產生虧損及尙需依證券交易法規定提列特別盈餘公積及歷年以資產重估增值資本公積彌補虧損而未轉回之金額計68,343仟元，故實際尙無盈餘可供分配。

本公司九十四年度預計盈餘分配及九十三年度實際盈餘分配所適用之稅額扣抵比率均為33.33%。



財務概況

(十五)庫藏股票

收回原因	持有之公司	期初股數	本期減少	期末股數
九十四年底 子公司持有本公司股票， 視同庫藏股	冠軍(股)公司	2,000仟股	-	2,000仟股
九十三年底 子公司持有本公司股票， 視同庫藏股	冠軍(股)公司	3,500仟股	1,500仟股	2,000仟股

納入合併財務報表編製主體之子公司冠軍公司，截至九十四年底及九十三年底止持有本公司股票，每股帳面價值均為19.34元，每股市價分別為9.87元及10.86元。

(十六)所得稅

1.本公司、冠軍公司、森美公司及台味公司民國九十四年度，依稅前淨利考慮各該年度存在之永久性與暫時性差異後，冠軍公司及森美公司九十四年度並無課稅所得額，本公司及台味公司九十四年度則計有課稅所得額分別為35,506仟元及16,477仟元，於扣除所得稅抵減後所得稅費用合計10,262仟元，另本公司及森美公司九十三年度之未分配盈餘經計算後須依法加徵百分之十稅款計512仟元，九十四年度應付所得稅計8,859仟元(含本公司5,738仟元、台味公司3,011仟元及森美公司110仟元)；印尼味王公司九十四年度之遞延所得稅資產及所得稅利益分別為36,838仟元及10,340仟元；泰國味王公司九十四年度估計之所得稅費用為9,553仟元；泰國冠軍公司九十四年度估計之所得稅費用為257仟元；西貢味王公司民國九十四年度估計所得稅費用為0元，又民國九十四年度對於遞延所得稅資產評價結果及調整所得稅估計差額，因而產生所得稅費用23,601仟元，依此本合併公司民國九十四年度所得稅費用為33,845仟元。

本公司、冠軍公司及台味公司民國九十三年度，依稅前淨利考慮各該年度存在之永久性與暫時性差異後，本公司及冠軍公司並無課稅所得額，台味公司九十三年度則計有課稅所得額8,807仟元，應納所得稅費用計2,192仟元，另本公司九十二年度之未分配盈餘經計算後須依法加徵百分之十稅款，於扣除所得稅抵減後，九十三年度應納所得稅費用計11,650仟元；又民國九十三年度對於遞延所得稅資產評價結果及調整所得稅估計差額，因而產生所得稅利益為6,822仟元；另西貢味王公司民國九十三年度估計所得稅費用為0元，依此本合併公司民國九十三年度所得稅費用為7,020仟元。

2.茲列示有關所得稅費用明細如下：

	九十四年度	九十三年度
味王股份有限公司	\$ 30,458	\$ 4,828
台味股份有限公司	4,109	2,192
森美股份有限公司	(192)	-
印尼味王股份有限公司	(10,340)	-

(接次頁)



財務概況

(承前頁)

	九十四年度	九十三年度
泰國味王股份有限公司	9,553	-
泰國冠軍股份有限公司	257	-
合 計	<u>\$ 33,845</u>	<u>\$ 7,020</u>

3.茲列示有關遞延所得稅資產明細如下：

	九十四年度	九十三年度
味王股份有限公司	\$ 21,374	\$ 46,756
森美股份有限公司	526	-
印尼味王股份有限公司	36,838	-
合 計	<u>\$ 58,738</u>	<u>\$ 46,756</u>

4.遞延所得稅資產項目如下：

	九十四年底	九十三年底
流 動：		
呆帳費用超限	\$ 18,189	\$ 17,937
虧損扣抵	-	26,567
其 他	813	242
小 計	19,002	44,746
減：備抵評價	(9,238)	(9,090)
淨 額	<u>9,764</u>	<u>35,656</u>
非流動：		
未實現退休金	57,137	47,413
虧損扣抵	8,621	-
其 他	40,195	8,087
小 計	105,953	55,500
減：備抵評價	(56,979)	(44,400)
淨 額	<u>48,974</u>	<u>11,100</u>
淨遞延所得稅資產	<u>\$ 58,738</u>	<u>\$ 46,756</u>

5.本公司、冠軍公司、森美公司及台味公司營利事業所得稅結算申報案件，業經稅捐稽徵機關核定至九十二年度止。

(十七)合併每股淨損益

	九十四年度	九十三年度
合併淨損益	<u>(76,723千元)</u>	<u>207,270千元</u>
發行在外加權平均股數	<u>207,254仟股</u>	<u>207,254仟股</u>
合併每股淨損益		
—稅前	<u>(0.21元)</u>	<u>1.03元</u>
—稅後	<u>(0.37元)</u>	<u>1.00元</u>



財務概況

(十八)用人、折舊及攤銷費用

功能別 性質別	九十四年度			九十三年度		
	屬於營業成本	屬於營業費用	合 計	屬於營業成本	屬於營業費用	合 計
用人費用						
薪資費用	\$ 225,953	\$ 245,816	\$ 471,769	\$ 198,766	\$ 269,254	\$ 468,020
勞健保費用	13,846	18,158	32,004	12,725	17,274	29,999
退休金費用	32,529	37,762	70,291	25,129	35,565	60,694
折舊費用	181,834	8,791	190,625	73,017	4,190	77,207
攤銷費用	1,565	1,671	3,236	1,221	618	1,839

五、關係人交易事項

(一)關係人之名稱及關係

關係人名稱	與本公司之關係
森美工業股份有限公司	本公司九十三年度採權益法評價之被投資公司
印尼味王股份有限公司	本公司九十三年度採權益法評價之被投資公司
泰國冠軍有限公司	本公司九十三年度採權益法評價之被投資公司
泰國味王有限公司	本公司九十三年度採權益法評價之被投資公司
暹羅酒精出口股份有限公司	本公司九十三年度簽訂股東協議書預計取得49%股權之被投資公司
PT Budi Acid Jaya Tbk	持有印尼味王51%股權之公司
PT Sungai Budi	為PT Budi Acid Jaya Tbk之母公司
K.S.L. IT Center Co., Ltd.	本合併子公司－泰國味王公司持股25%之被投資公司
Chantaburi Starch Co., Ltd.	本合併子公司－泰國冠軍公司持股60%之被投資公司
王慶汽車股份有限公司	本公司採權益法評價之被投資公司 (業於91年間辦理解散事宜，惟尚未完成清算程序)

(二)與關係人間之重大交易事項

1.進 貨

(1)交易金額未達100,000仟元者：

關 係 人	九十四年度		九十三年度	
	金 額	占進貨 淨額%	金 額	占進貨 淨額%
PT Budi Acid Jaya Tbk	\$ 22,490	13.17	\$ -	-
PT Sungai Budi	1	0.59	-	-
森美工業股份有限公司	-	-	83,465	8.25
各關係人	-	-	521	0.05
合 計	\$ 22,491	13.76	\$ 83,986	8.30



財務概況

進貨價格：雙方依市場價格訂定，與一般交易無重大差異。

付款條件：依公司付款政策決定付款期間，與一般交易並無重大差異。

(2)交易金額達100,000仟元以上者：無。

2.銷 貨

(1)交易金額未達100,000仟元者：無

(2)交易金額達100,000仟元以上者：請詳附表六。

3.本合併公司九十四年度及九十三年度與關係人間資金融通情形，請詳附表一。

4.本合併公司九十四年度及九十三年度為關係人背書保證情形，請詳附表二。

5.重大債權債務餘額

(1)交易金額未達100,000仟元者：

項 目	關 係 人	九十四年底		九十三年底	
		金 額	%	金 額	%
其他應收款－關係人	印尼味王(股)公司等	\$ -	-	\$ 1,119	100.00
其他什項資產	印尼味王(股)公司	-	-	86,590	26.66
減：備抵呆帳	印尼味王(股)公司	-	-	(86,590)	(26.66)
其他什項資產	王慶汽車(股)公司	41,045	13.29	41,045	12.64
減：備抵呆帳	王慶汽車(股)公司	(41,045)	(13.29)	(41,045)	(12.64)
應收帳款	PT Budi Acid Jaya Tbk	157	0.06	-	-
應付票據及帳款	森美工業公司	-	-	11,993	5.02
其他負債-遞延貸項	印尼味王(股)公司	-	-	1,957	100.00

(2)交易金額達100,000仟元者：請詳附表七。

6.本合併公司九十四年度向關係人資金融通情形：

關係人名稱	最高金額	年底餘額	利率	利息支出總額	期末應付利息
PT Budi Acid Jaya Tbk	\$ 85,040	\$ 79,867(註)	-	\$ -	\$ -

註：帳列長期借款(美金2,539,769元)

7.其 他：無

交易對象	交易事項	九十四年度	九十三年度
印尼味王公司	利息收入	\$ -	\$ 14,201
印尼味王公司	佣金收入	-	338
泰國味王公司	佣金收入	-	81

8.租賃事項：

交易對象	交易事項	九十四年度	九十三年度
森美工業公司	租金收入	\$ -	\$ 73

上列租金之決定，係由租賃雙方參酌一般租金水準議定，於交付貨款時



財務概況

從中扣抵。

9.財產交易：請參閱附註四(五)及四(七)之說明。

10.合併母子公司間已沖銷之重大交易事項

民國九十四年度

沖銷科目	借方金額	貸方金額	交易事項	交易公司
股東權益	\$ 3,239,423		沖銷長期投資科目	冠軍公司、台味公
長期投資		\$ (2,615,630)	及子公司之股東權	司、森美公司、西貢
其他負債-少數股權		(623,318)	益、合併借項攤提	味王公司、印尼味王
其他什項資產		(475)	沖銷。	公司、泰國味王公
				司、泰國冠軍公司、
				薩摩亞味王公司及
				暹羅酒精公司
長期投資	38,465		庫藏股交易-子公	冠軍公司
其他負債-少數股權	200		司期末持有母公司	
長期投資未實現			股票。	
跌價損失		(38,665)		
流動負債	96,445		沖銷母子公司間之	冠軍公司、台味公
流動資產		(96,445)	債權債務。	司、森美公司、印尼
				味王公司及泰國味
				王公司
備抵評價	123,755		資金融通往來交易	印尼味王公司
利息收入	11,297		之沖銷。	
長期借款	16,090			
其他什項資產		(139,845)		
其他收入		(10,786)		
利息費用		(511)		
其他負債	4,832		沖銷母子公司間順	冠軍公司、台味公
銷貨收入	206,204		逆流交易。	司、森美公司、西貢
租金收入	20,705			味王公司及印尼味
出售固定資產利益	537			王公司
其他收入	5,053			
股東權益	1,348			
其他負債-少數股權	1,710			
固定資產		(5,687)		
銷貨成本		(212,982)		
管理費用		(147)		
租金支出		(20,705)		
出售固定資產損失		(349)		
存 貨		(519)		
(接次頁)				



財務概況

(承前頁)

沖銷科目	借方金額	貸方金額	交易事項	交易公司
閒置資產淨額	392,489		合併公司閒置資產	台味公司
出租資產淨額		(392,489)	重分類。	
固定資產	81		沖銷母子公司之財	台味公司
固定資產		(81)	產交易	

民國九十三年度

沖銷科目	借方金額	貸方金額	備註
股東權益	2,208,927		沖銷長期投資科目及子公司之股東權益、合併借項攤提沖銷。
長期投資		(2,122,422)	
其他負債-少數股權		(86,505)	
長期投資	38,465		庫藏股交易-子公司期末持有母公司股票。
其他負債-少數股權	200		
長期投資未實現 跌價損失		(38,665)	
流動負債	6,888		沖銷母子公司間之債權債務。
流動資產		(6,888)	
其他負債	4,223		沖銷母子公司間順逆流交易。
銷貨收入	118,142		
租金收入	16,747		
佣金收入	2,809		
權利金收入	4,100		
其他收入	290		
股東權益	2,573		
固定資產		(4,223)	
銷貨成本		(124,654)	
退休金費用		(280)	
租金支出		(16,757)	
佣金支出		(2,809)	
存貨		(161)	
閒置資產淨額	460,156		合併公司閒置資產重分類。
出租資產淨額		(460,156)	

六、質押之資產

本合併公司下列資產業已提供各金融機構作為各項借款及購貨履約保證金額之擔保品，其明細資料如下：



財務概況

擔保資產	內 容	九十四年底	九十三年底
固定資產及閒置資產	土地、建築物	\$ 3,417,480	\$ 3,680,001

七、承諾事項及或有事項

截至九十四年底及九十三年底，本合併公司之承諾及或有負債如下：

- (一)已開立未使用之信用狀金額約為18,462仟元及21,425仟元。
- (二)對外背書保證金額分別為0仟元及30,000仟元，請參閱附表二。
- (三)因開立信用狀額度及進貨之存出保證票據均計110,000仟元；另收取之存入保證票據分別計66,230仟元及71,456仟元。

八、重大之災害損失：無

九、重大之期後事項：無

十、其 他

(一)金融商品之相關資訊

	九十四年底		九十三年底	
	帳面價值	公平價值	帳面價值	公平價值
金融資產				
公平價值與帳面價值相等之金融資產	\$ 1,032,478	\$ 1,032,478	\$ 1,252,297	\$ 1,252,297
金融負債				
公平價值與帳面價值相等之金融負債	2,384,631	2,384,631	1,740,297	1,740,297
應計退休金負債	388,161	545,962	358,481	476,967

- 1.短期金融商品中屬現金、短期投資淨額、應收票據、應收帳款淨額、其他應收款、預付款項、短期借款、應付短期票券、應付票據、應付帳款及應付費等；因為此類商品到期日甚近，其帳面價值應屬估計公平價值之合理基礎，以帳面價值為準；短期投資之公平價值取以各基金期末參考淨值或平均收盤價為準。
- 2.長期股權投資淨額如有市場價格可循時，則以此市價為公平價值。若無市場價格可供參考時，則依財務或其他資訊估計公平價值；本公司長期股權投資淨額之帳面價值與公平價值相當。
- 3.長期借款以其預期現金流量(含應付利息)之折現值估計公平價值。折現率則以本公司所能獲得類似條件(相近之到期日)之借款利率為準

(二)其他說明事項

- 1.本公司所產製蘆筍露等果汁飲料因添加香料之故，遭財政部中區國稅局補徵貨物稅約66,329仟元，本公司除提行政救濟外，基於穩健原則，已於民國八十九年度自行估列損失約計79,888仟元。本公司提起再審之訴經最高行政法院判決駁回，本公司對該判決復提再審之訴，惟於九十五年元月接獲最高行政法



財務概況

院裁定再審之訴駁回，截至查核日止，是案本公司正研擬向司法院釋憲。

2. 有關遭人質疑「帳外盈餘」等事項，本公司曾於民國八十年度調整泰國味王有限公司持股數及持股比例時，以泰國味王有限公司八十年底股東權益為基準調整增加累積盈餘及投資收益，惟對於民國八十年度以後是否有帳外盈餘，已有三十三位股東聯名向法院聲請選派檢查人調查及另由檢察官偵查上訴中。台灣台北地方法院裁定選派之檢查人，於九十二年六月十八日向法院提出檢查人補充報告，法院迄未有任何裁定指示。
3. 本公司有關應收王慶汽車之債權計41,045仟元，基於穩健原則，分別於九十年度及八十九年度認列呆帳損失計1,045仟元及40,000仟元。王慶汽車業於91年間辦理解散事宜，有關上列應收債權，將視王慶汽車結清算事宜辦理情形處理之，截至查核日止，據王慶汽車清算人函覆表示，將儘快依申報債權總額比例處理分配事宜。
4. 本公司九十四年度有許光陽等十一人及葉秋練請求給付退休金事件，上述案件經法院判決本公司敗訴，本公司已依法提起第三審上訴，由最高法院審理中。依律師意見陳述，上述案件若最終敗訴確定，則本公司須給付許光陽等十一人共2,319仟元與法定利息，及葉秋練2,404仟元與法定利息(其中2,183仟元無論本事件最終結果如何，此一金額均應給付)。本公司均按月提撥退休準備金至中央信託局勞工退休金專戶，上述案件倘最終敗訴確定，有關退休金應由本公司勞工退休基金專戶支付，是以，上述退休金事件對本公司財務報表尚無重大影響。
5. 本公司與許俊文間請求損害賠償等事件，經台灣高等法院判決本公司敗訴，本公司及監察人已依法向最高法院提起上訴，截至查核日止，仍在審理中。
6. 本公司為活化公司固定資產及改善財務狀況，於九十四年十月十一日經董事會決議通過，將本公司座落於台北市士林區蘭雅段土地決議由本公司自行投資興建及銷售，並由穎川建忠董事長等人共同組成決策小組，有關投資投入日期由決策小組決定之。上述標的之主要租賃契約並於期後(九十五年元月份)提前解約，截至查核日止，是項投資計畫已進行地上物拆除作業。

十一、附註揭露事項

本合併公司財務報表附註應揭露之事項如下：

(一)本合併公司重大交易事項相關資訊：

1. 民國九十四年度及九十三年度資金貸與他人：請參閱附表一
2. 民國九十四年度及九十三年度為他人背書保證：請參閱附表二
3. 民國九十四年度及九十三年度期末持有有價證券情形：請參閱附表三
4. 民國九十四年度及九十三年度累積買進或賣出同一有價證券之金額達一億元以上：無
5. 民國九十四年度及九十三年度取得不動產之金額達一億元以上：請參閱附表四



財務概況

- 6.民國九十四年度及九十三年度處分不動產之金額達一億元以上：請參閱附表五
- 7.民國九十四年度及九十三年度與關係人進、銷貨之金額達一億元以上：請參閱附表六
- 8.民國九十四年度及九十三年度應收關係人款項達一億元以上：請參閱附表七
- 9.從事衍生性商品交易：無

(二)轉投資事業相關資訊：

- 1.民國九十四年度及九十三年度對被投資公司具有控制能力者應揭露被投資公司資訊：請參閱附表八
- 2.民國九十四年度及九十三年度資金貸與他人：請參閱附表九
- 3.民國九十四年度及九十三年度為他人背書保證：無
- 4.民國九十四年度及九十三年度期末持有有價證券情形：無
- 5.民國九十四年度及九十三年度累積買進或賣出同一有價證券之金額達一億元以上：無
- 6.民國九十四年度及九十三年度取得不動產之金額達一億元以上：請參閱附表四
- 7.民國九十四年度及九十三年度處分不動產之金額達一億元以上：無
- 8.民國九十四年度及九十三年度與關係人進、銷貨之金額達一億元以上：無
- 9.民國九十四年度及九十三年度應收關係人款項達一億元以上：無
- 10.民國九十四年度及九十三年度從事衍生性商品交易：無

(三)大陸投資資訊：無。

(四)母子公司間業務關係及重要交易往來情形：請參閱附表十

十二、部門別財務資訊：

- (一)產業別資訊：本公司主要從事生產及銷售味精、醬油、速食麵、罐頭及飲料等食品之單一產業業務。
- (二)地區別資訊：本公司並無國外營運部門。
- (三)外銷銷貨資訊：本公司九十四年度及九十三年度之外銷銷貨收入分別為156,903千元及173,318千元，分別占各該年度營業收入8.89%及7.05%。
- (四)重要客戶資訊：本公司並無對單一客戶營業收入占損益表收入金額10%之情形。



附表一 資金貸與他人：

單位：新台幣仟元

編號	資金貸與他人者 公司名稱	貸與對象	往來科目	本期 最高餘額	期末餘額	利率區間	資金貸與原因	提列備抵 呆帳金額	擔保品		業務往來金 額	資金貸與總額 (註一)及(註二)	備註
									名稱	價值			
1	九十四年度 味王(股)公司	印尼味王公司	其他什項資產	\$ 141,796	\$ 140,320	8.00%	業務往來	\$ 123,755	印尼味王股 票12,000股	-	-	\$ 1,032,103	註三
1	味王(股)公司	冠軍(股)公司	其他應收款-關係人	10,000	10,000	3.00%	業務往來	-	-	-	進貨 136,044	1,032,103	註三
2	泰國冠軍有限公 司	CHANTABURI STARCH CO., LTD.	其他流動資產	39,805	9,865	3.00%	有短期融通資金必 要(營業週轉)	-	-	-	-	-	-
3	泰國味王有限公 司	CHANTABURI STARCH CO., LTD.	其他流動資產	11,838	11,838	5.75%- 6.00%	有短期融通資金必 要(營業週轉)	-	-	-	-	-	-
3	泰國味王有限公 司	KSL Information Technology Center Company	其他資產	8,297	8,129	5.00%	有短期融通資金必 要(營業週轉)	-	-	-	-	-	-
4	台味(股)公司	味王(股)公司	其他應收款 - 關係人	50,000	50,000	2.00%	有短期融通資金必 要(營業週轉)	-	-	-	-	419,464	註三
5	冠軍(股)公司	味冠(股)公司	其他應收款 - 關係人	20,000	20,000	3.00%	有短期融通資金必 要(營業週轉)	-	-	-	-	107,353	註三
	合計				\$ 247,750								
1	九十三年度 味王(股)公司	印尼味王公司	其他什項資產	\$ 178,133	\$ 166,215	8.00%	業務往來	\$ 155,774	印尼味王股 票12,000股				
	合計				\$ 166,215							\$ 1,065,354	

(註一)：依本公司資金貸與他人作業程序規定，本公司資金貸與個別對象金額以不超過本公司資產總額之百分之五為限，並不得超過貸與企業(本公司)淨值之百分之四十。

依本公司資金貸與他人作業程序規定，本公司資金貸與他人總金額以不超過本公司資產總額之百分之二十為限。

(註二)：依轉投資公司之資金貸與他人作業程序規定，資金貸與他人總金額以不超過公司資產總額之百分之二十，對單一企業融資金額以不超過公司資產總額百分之五為限。

(註三)：合併報表業已作沖銷分錄予以沖銷。

附表二 為他人背書保證：

單位：新台幣仟元

編號	背書保證者 公司名稱	被背書保證對象		對單一企業 背書保證之 限額(註一)	本期最高 背書保證 餘額	期 末 背書保證 餘額	以財產擔 保之背書 保證金額	累計背書保證金 額占最近期財務 報表淨值之比率	背書保證 最高限額 (註二)	備註
		公司名稱	與本公司之關係							
1	九十四年度 味王(股)公司	森美工業公司	直接持有普通股股權超過 百分之五十之子公司	\$1,032,103	\$ 30,000	\$ 30,000	無	0.92%	\$ 1,548,155	註三
		冠軍公司	直接持有本公司普通股股 權百分之百之母公司	700,801	154,720	154,720	154,720	35.03%	700,801	註三
		味王公司	直接持有本公司普通股股 權百分之百之母公司	2,097,318	1,450,000	1,450,000	1,450,000	92.89%	2,097,318	註三
		合計				\$ 1,634,720	-	\$ 4,346,274		
1	九十三年度 味王(股)公司	森美工業公司	直接持有普通股股權超過 百分之五十之子公司	\$1,065,354	\$ 30,000	\$ 30,000	-	0.92%	\$ 1,598,031	
		合計				\$ 30,000	-	0.92%	\$ 1,598,031	

(註一)：依本公司之背書保證辦法規定，對單一企業之背書保證金額以不超過本公司總資產之百分之二十為限。

依轉投資公司之背書保證辦法規定，對單一企業之背書保證金額以不超過公司總資產之百分之二十為限，但持有公司百分之百股份之母公司，以不超過公司資產總額為限。

(註二)：依本公司之背書保證辦法規定，背書保證金額以不超過本公司總資產之百分之三十為限。

依轉投資公司之背書保證辦法規定，背書保證金額以不超過公司總資產之百分之三十為限。

(註三)：合併報表業已作沖銷分錄予以沖銷。



附表三之一 期末持有有價證券情形—九十四年底

單位：新台幣仟元

持有之公司	有價證券種類及名稱	與有價證券發行人之關係	帳列科目	期 末				備註	
				股數(仟股)	帳面金額	持股比例	市價		
味王(股)公司	股票								
	國泰金控	無	短期投資	700	\$ 27,191	0.008%	\$ 42,168		
	台新金控	"	"	1,218	26,572	0.022%	21,722		
	新光金控	"	"	1,202	20,231	0.035%	30,452		
	其他		"	694	14,244	0.623%	17,869		
	受益憑證				88,238		112,211		
	匯豐店頭五十基金	"	短期投資	2,318	30,150		15,394		
	台灣富貴基金	"	"	100	1,000		2,617		
	國際金龍基金	"	"	2,000	20,000		15,060		
	保德信元富新世紀基金	"	"	2,000	20,050		13,400		
	永昌新銳星基金	"	"	2,000	20,040		12,800		
	小計				91,240		59,271		
	合計					179,478		\$ 171,482	
	減：備抵跌價損失					(7,996)			
淨額					\$ 171,482				



附表三之二 期末持有有價證券情形—九十四年底

單位：新台幣仟元

持有之公司	有價證券種類及名稱	與有價證券發行人之關係	帳列科目	期 末				備註
				股數(仟股)	帳面金額	持股比例	市價	
味王(股)公司	股票							
	冠軍(股)公司	本公司採權益法評價之被投資公司	長期投資	45,809	\$ 365,221	99.58%	365,270	註
	森美工業(股)公司	"	"	7,505	40,168	75.05%	40,544	註
	西貢味王有限公司	"	"	-	156,501	65.00%	156,501	註
	印尼味王(股)公司	"	"	64	1,741	49.00%	1,741	註
	泰國味王有限公司	"	"	204	369,270	48.66%	369,270	註
	泰國冠軍有限公司	"	"	98	46,759	49.00%	46,759	註
	薩摩亞味王有限公司	"	"	50	2,969	100.00%	2,969	註
	台味(股)公司	"	"	82,322	1,560,969	100.00%	1,560,969	註
	泰國暹邏酒精出口(股)公司	"	"	14,700	49,620	49.00%	49,620	註
	第一生技創投(股)公司	"	"	2,500	25,000	6.25%	16,562	
	力世創業投資(股)公司	"	"	2,727	27,273	5.68%	41,402	
	長生國際開發(股)公司	"	"	1,260	1,701	2.42%	1,701	
	惟達電(股)公司	"	"	2	-	0.18%	-	
其他				3,041				
合計					2,650,233			
減：備抵跌價損失					-			
淨					\$ 2,650,233			

註：合併報表業已作沖銷分錄予以沖銷。



附表三之三 期末持有有價證券情形—九十四年底

單位：新台幣仟元

持有之公司	有價證券種類及名稱	與有價證券發行人之關係	帳列科目	期 末				備 註
				股 數 (仟股)	帳 面 金 額	持 股 比 例	市 價	
冠軍(股)公司	股 票	無	短期投資	4,262	\$ 35,466	0.09%	\$ 76,027	
	台新金控公司							
	股 票	對本公司採權益法評價之投資公司 同為本公司之母公司採權益法評價 之被投資公司	長期投資	2,000	\$ 38,665	0.96%	\$ 19,740	
	味王(股)公司							
	森美工業股份有限公司				495		2,674	
	味冠(股)公司	本公司採權益法評價之被投資公司	"	10,766	441,736	100.00%	441,736	
	合 計				483,075		\$ 464,150	
減：備抵跌價損失				(18,925)				
淨 額				\$ 464,150				

(註)：合併財務報表業已作沖銷分錄予以沖銷。



附表三之四 期末持有有價證券情形—九十三年底

單位：新台幣仟元

持有之公司	有價證券種類及名稱	與有價證券發行人之關係	帳列科目	期 末				備註
				股數(仟股)	帳面金額	持股比例	市價	
本合併公司	股票							
	國泰金控	無	短期投資	700	\$ 27,191	0.008%	\$ 44,100	
	台新金控	"	"	4,782	62,038	0.100%	139,477	
	新光金控	"	"	1,072	18,878	0.043%	31,722	
	光寶電子	"	"	1	22	-	23	
	遠森科技	"	"	52	139	0.008%	863	
	受益憑證				108,268		216,185	
	匯豐中小基金	"	短期投資	2,318	30,150	-	12,102	
	台灣富貴基金	"	"	100	1,000	-	1,839	
	國際金龍基金	"	"	2,000	20,000	-	9,540	
	保德信元富新世紀基金	"	"	2,000	20,050	-	8,620	
	日盛高科技基金	"	"	2,000	20,033	-	9,300	
	永昌新銳星基金	"	"	2,000	20,040	-	9,300	
	小計				111,273		50,701	
	合計				219,541		\$ 266,886	
減：備抵跌價損失				(25,671)				
淨				\$ 193,870				



附表三之五 期末持有有價證券情形—九十三年底

單位：新台幣仟元

持有之公司	有價證券種類及名稱	與有價證券發行人之關係	帳列科目	期 末				備註
				股數 (仟 股)	帳面金額	持股比例	市價	
本合併公司	股票							
	森美工業(股)公司	本公司採權益法評價之被投資公司	"	8,000	\$ 45,059	80.00%	\$ 45,498	
	印尼味王(股)公司	"	"	49	-	49.00%	-	
	泰國味王有限公司	"	"	204	375,991	48.66%	375,991	
	泰國冠軍有限公司	"	"	98	60,042	49.00%	60,042	
	薩摩亞味王有限公司	"	"	50	2,799	100.00%	2,799	
	暹羅酒精出口(股)公司	本公司簽訂股東協議書預計取得49%股權之被投資公司	預付投資款	-	30,331	-	-	
	第一生技創投(股)公司		長期投資	2,500	25,000	6.25%	17,181	
	力世創業投資(股)公司		"	5,000	50,000	5.68%	56,034	
	長生國際開發(股)公司		"	3,150	4,000	2.42%	2,626	
	惟達電(股)公司		"	500	-	0.18%	-	
	其他		"		3,041			
	合計				596,263			
減：備抵跌價損失				-				
淨				\$ 596,263				



附表四 轉投資公司取得不動產之金額達一億元以上：

單位：新台幣仟元

取得之公司	財產名稱	交易日或事實發生日	原取得日期	帳面價值	交易金額	價款支付情形	交易對象	與公司之關係	取得目的	價格決定之參考依據	其他約定事項
九十四年度	無										
九十三年度											
台味(股)公司	土地(註1)	93.1.6	93.1.6	\$ 918,082	\$ 918,082	-	味王(股)公司	對本公司採權益法評價之母公司	(註5)	換股合理性之專家意見書	-
味冠(股)公司	建築物(註2)	93.1.6	93.1.6	68,596	68,596	-	味王(股)公司	"	"	"	-
	土地(註3)	93.1.6	93.1.6	115,181	115,181	-	冠軍(股)公司	對本公司採權益法評價之母公司	(註5)	換股合理性之專家意見書	-
	建築物(註4)	93.1.6	93.1.6	12,748	12,748	-	冠軍(股)公司	"	"	"	-

註1：包括台北市中山區中山段3小段128,129地號等2筆；台北縣樹林市味王段454-462,464,466-483,490-496,498-505,530,652-657,663-672等62筆；三重市二重埔段中興小段170-0000,171-0001~2,200-0001,202-0000~1,202-0003~5,203-0002,203-0005,0009,0010,0011,213-0001~3,217-0000等18筆；花蓮民德段375,389等2筆；宜蘭五結鄉大吉段593-1,594-2等2筆；南投中興段1803,1803-1等2筆；高雄市三民區義民段738等1筆；高雄市左營區菜公段2小段116,121等2筆；高雄縣鳳山市五甲段1280-6等1筆。上列土地帳面價值業經減除土地增值稅1,067,192仟元。

註2：中建大樓、台北廠共15筆、三重廠共51筆、花蓮二層樓房一棟、高雄市三民區義民段三層樓房一棟、高雄縣鳳山市五甲段四層樓房之第三層。

註3：包括新竹市港南段01160000~02地號等三筆、自由段08130000地號一筆、南投名間鄉赤水段08680000~01地號二筆、高雄新興區新興段一小段1554地號一筆及三民區大港段五小段08270000地號一筆。上列土地帳面價值115,181仟元，係原移轉土地帳面淨額115,249仟元減土地轉回帳面淨額68仟元。

註4：新竹市辦公大樓及宿舍等、高雄新興區及三民區房屋各一棟。

註5：為落實專業分工，有效提昇資產之經營效能及強化公司整體競爭力，母公司於民國九十二年十月十七日經董事會決議新設一百分之百持有之子公司，以作為受讓資產(土地及建築物)之承受公司，並由該子公司依公司法第185條暨企業併購法第27條之規定，以發行新股作為取得受讓資產之對價。



附表五之一 處分不動產之金額達一億元以上：

單位：新台幣仟元

處分之公司	財產名稱	交易日或事實發生日	原取得日期	帳面價值	交易金額	價款收取情形	處分(損)益	交易對象	與公司之關係	處分目的	價格決定之參考依據	其他約定事項
九十四年度	無											
九十三年度												
味王(股)公司	土地(註1)	93.1.6	49.4~79.8	\$ 918,082	\$ 918,082	-	-	台味(股)公司	本公司百分之百持有之子公司	(註3)	換股合理性之專家意見書	-
	建築物(註2)	93.1.6	52.9~81.3	68,596	68,596	-	-	"	"	"	"	-

註1：包括台北市中山區中山段3小段128,129地號等2筆；台北縣樹林市味王段454-462,464,466-483,490-496,498-505,530,652-657,663-672等62筆；三重市二重埔段中興小段170-0000,171-0001~2,200-0001,202-0000~1,202-0003~5,203-0002,203-0005,0009,0010,0011,213-0001~3,217-0000等18筆；花蓮民德段375,389等2筆；宜蘭五結鄉大吉段593-1,594-2等2筆；南投中興段1803,1803-1等2筆；高雄市三民區義民段738等1筆；高雄市左營區菜公段2小段116,121等2筆；高雄縣鳳山市五甲段1280-6等1筆。上列土地帳面價值業經減除土地增值稅1,067,192仟元。

註2：中建大樓、台北廠共15筆、三重廠共51筆、花蓮二層樓房一棟、高雄市三民區義民段三層樓房一棟、高雄縣鳳山市五甲段四層樓房之第三層。

註3：本公司為落實專業分工，有效提昇資產之經營效能及強化公司整體競爭力，於民國九十二年十月十七日經董事會決議新設一百分之百持有之子公司，以作為受讓資產(土地及建築物)之承受公司，並由該子公司(台味股份有限公司)依公司法第185條暨企業併購法第27條之規定，以發行新股作為取得受讓資產之對價。



附表五之二 處分不動產之金額達一億元以上：

單位：新台幣仟元

處分之公司	財產名稱	交易日或事實發生日	原取得日期	帳面價值	交易金額	價款收取情形	處分(損)益	交易對象	與公司之關係	處分目的	價格決定之參考依據	其他約定事項
九十四年度	無											
九十三年度												
冠軍(股)公司	土地(註1)	93.1.6	66.10~77.1	\$ 115,181	\$ 115,181	-	-	味冠(股)公司	本公司百分之百持有之子公司	(註3)	換股合理性之專家意見書	-
	建築物(註2)	93.1.6	64.5~82.6	12,748	12,748	-	-	"	"	"	"	-

註1：包括新竹市港南段01160000~02地號等三筆、自由段08130000地號一筆、南投名間鄉赤水段08680000~01地號二筆、高雄新興區新興段一小段1554地號一筆及三民區大港段五小段08270000地號一筆。上列土地帳面價值115,181仟元，係原移轉土地帳面淨額115,249仟元減土地轉回帳面淨額68仟元。

註2：新竹市辦公大樓及宿舍等、高雄新興區及三民區房屋各一棟。

註3：為落實專業分工，有效提昇資產之經營效能及強化公司整體競爭力，母公司於民國九十二年十月十七日經董事會決議新設一百分之百持有之子公司，以作為受讓資產(土地及建築物)之承受公司，並由該子公司依公司法第185條暨企業併購法第27條之規定，以發行新股作為取得受讓資產之對價。



附表六 與關係人進、銷貨之金額達一億元以上：

單位：新台幣仟元

進(銷)貨之公司	交易對象	關係	交易情形				交易條件與一般交易不同之情形及原因		應收(付)票據、帳款		備註
			進(銷)貨	金額	占總進(銷)貨之比率	授信期間	單價	授信期間	餘額	占總應收(付)票據、帳款之比率	
九十四年度											
味王(股)公司	冠軍(股)公司	採權益法評價之被投資公司	進貨	\$ 136,044	14.18%	依公司付款政策決定付款期間	-	-	\$(10,375)	(6.99%)	註
印尼味王公司	PT Sungai Budi	為 PT Budi Acid Jaya Tbk 之母公司	銷貨	113,329	2.52%	依公司付款政策決定付款期間	-	-	2,803	1.02%	
九十三年度	無										

(註)：合併財務報表業已作沖銷分錄予以沖銷。



附表七 應收關係人款項達一億元以上：

單位：新台幣仟元

帳列應收款項之公司	交易對象	關係	應收關係人款項餘額	週轉率	逾期應收關係人款項		應收關係人款項期後收回或沖轉金額	提列備抵呆帳金額	備註
					金額	處理方式			
九十四年度 味王(股)公司	印尼味王(股)公司	採權益法評價之被投資公司	其他什項資產 -其他應收款 (含應收利息 97,375仟元) \$ 237,695	-	-	-	-	\$ 221,130	註
九十三年度 味王(股)公司	印尼味王(股)公司	採權益法評價之被投資公司	其他什項資產 -其他應收款 (含應收利息 86,590仟元) \$ 252,805	-	-	-	-	\$ 242,364	

(註)：合併財務報表業已作沖銷分錄予以沖銷。



附表八之一 對被投資公司具有控制能力者應揭露被投資公司資訊－九十四年度

單位：新台幣仟元

投資公司名稱	被投資公司名稱	所 在 地	主 要 營 業 項 目	原 始 投 資 金 額		本 公 司 持 有			被 投 資 公 司 本 期 損 益	本 公 司 認 列 之 投 資 損 益	備 註
				本 期 期 末	上 期 期 末	股 數 (仟 股)	比 率	帳 面 金 額			
味王(股)公司	冠 軍 (股) 公 司	台北市中山北路2段79號7樓	味精、罐頭及飲料之製造及銷售	\$ 293,335	\$ 293,335	45,809	99.58%	\$ 365,221	\$ (2,853)	\$ (2,075)	註
	森美工業(股)公司	台北縣三重市重新路5段650號	包裝材料及容器之印刷、製造及買賣	75,033	75,033	7,505	75.05%	40,168	(2,850)	(2,075)	註
	西貢味王有限公司	1707 Highway 1A An Phu Dong Ward District 12, Ho Chi Minh City, Vietnam	味精、速食麵	209,973	209,973	-	65.00%	156,501	(10,425)	(6,776)	註
	印尼味王(股)公司	Wisma Budi, Lt. 7 Suite 701, J1. H.R. Rasuna Said, Kav C-6 Jakarta, Indonesia	味精之製造與銷售	180,811	134,760	64	49.00%	1,741	(43,591)	(18,833)	註
	泰國味王有限公司	20 th Fl. KSL Tower, 503, Sriyudhya Rd., Bangkok, Thailand	味精之製造與銷售	233,090	233,090	204	48.66%	369,270	19,549	9,214	註
	泰國冠軍有限公司	20 th Fl KSL Tower, 503, Sriyudhya Rd., Bangkok, Thailand	味精之製造與銷售	65,351	65,351	98	49.00%	46,759	(25,003)	(12,251)	註
	薩摩亞味王有限公司	Offshore Chambers, P.O. Box 217, Apia	一般投資公司	1,741	1,741	50	100.00%	2,969	11,725	11,725	註
	台味(股)公司	台北市中山北路2段79號6樓	住宅、大樓、工業廠房開發租賃及不動產買賣、租賃等	987,678	987,678	82,323	100.00%	1,560,969	22,870	22,870	註
	泰國暹邏酒精出口(股)公司	No.310 Charansanitwong Rd., Bangyikhan Sub-district, Bangphlad District, Bangkok	製造、銷售高純度食用酒精	54,125	30,331	14,700	49.00%	49,620	(5,874)	(2,878)	註
合 計								\$ 2,593,218		\$ (1,079)	
冠軍(股)公司	味冠(股)公司	台北市中山北路2段79號6樓	住宅、大樓、工業廠房開發租賃及不動產買賣、租賃等	128,997	128,997	10,766	100.00%	\$ 441,736	(10,700)	\$ (10,700)	註
泰國冠軍有限公司	CHANTABURI STARCH CO., LTD.	1/2 Bangna-Trad Rd. Bangwua, Bangpakong, Chachoengsao 24180, Thailand	生產樹薯粉	88,785	60,412	1,125	60.00%	\$ 63,888	(42,672)	\$ (25,603)	

(註)：合併財務報表業已作沖銷分錄予以沖銷。



附表八之二 對被投資公司具有控制能力者應揭露被投資公司資訊—九十三年度

單位：新台幣仟元

投資公司名稱	被投資公司名稱	所在地	主要營業項目	原始投資金額		本公司持有			被投資公司	本公司認列之	備註
				本期期末	上期期末	股數(仟股)	比率	帳面金額	本期損益	投資損益	
本合併公司	森美工業(股)公司	台北縣三重市重新路5段650號	包裝材料及容器之印刷、製造及買賣	\$ 75,033	\$ 75,033	8,000	80.00%	\$ 45,059	\$ 90	\$ 1,00	
	印尼味王(股)公司	Wisma Budi, Lt. 7 Suite 701, Jl. H.R. Rasuna Said, Kav C-6 Jakarta, Indonesia	味精之製造與銷售	134,760	134,760	49	49.00%	-	(47,70)	(36,08)	
	泰國味王有限公司	20 th Fl. KSL Tower, 503, Sriayudhya Rd., Bangkok, Thailand	味精之製造與銷售	233,090	233,090	204	48.66%	375,991	70,25	34,18	
	泰國冠軍有限公司	20 th Fl KSL Tower, 503, Sriayudhya Rd., Bangkok, Thailand	味精之製造與銷售	65,351	24,632	98	49.00%	60,042	38	18	
	薩摩亞味王有限公司	Offshore Chambers, P.O.Box 217, Apia, S	一般投資公司	1,741	1,741	50	100.00%	2,799	76,28	76,28	
合計								\$ 483,891		\$ 75,57	



附表九 轉投資公司－資金貸與他人：

單位：新台幣仟元

編號	資金貸與他人者公司名稱	貸與對象	往來科目	本期最高餘額	期末餘額	利率區間	資金貸與原因	提列備抵呆帳金額	擔保品		對個別對象資金貸與限額	資金貸與總限額
									名稱	價值		
	九十四年度	無										
	九十三年度											
1	泰國冠軍有限公司	NEW KWANG SOON LEE SNGAR CO., LTD.	其他流動資產	\$ 34,007	\$ -	4.50%	有短期融通資金必要 (營業週轉)	-	-	-	-	-
1	泰國冠軍有限公司	CHANTABURI STARCH CO., LTD.	其他流動資產	32,220	32,220	3.00%	有短期融通資金必要 (營業週轉)	-	-	-	-	-
2	泰國味王有限公司	KSL Information Technology Center Company	其他資產	8,297	8,297	5.00%	有短期融通資金必要 (營業週轉)	-	-	-	-	-



附表十 母子公司間業務關係及重要交易往來情形—九十四年度

單位：新台幣仟元

編號	交易人名稱	交易往來對象	與交易人之關係	交易往來情形			
				科目	金額	交易條件	佔合併總營收或總資產之比率(註一)
0	味王股份有限公司	印尼味王股份有限公司	母公司對子公司	其他什項資產-其他應收款	237,695	-	3.13%
1	台味股份有限公司	味王股份有限公司	子公司對母公司	背書保證	1,450,000	-	-

註一：交易往來金額占合併總營收或總資產比率之計算，若屬資產負債科目者，以期末餘額占合併總資產之方式計算；若屬損益科目者，以期中累積金額占合併總營收之方式計算。

註二：重要交易係採金額達新台幣一億元或達母公司實收資本額百分之二十以上者。

註三：上列交易已作沖銷分錄予以沖銷。



六、公司及其關係企業最近年度及截至年報刊印日止，如有發生財務週轉困難情事，對本公司財務狀況之影響：
：無。



陸、財務狀況及經營結果之檢討 分析與風險事項

一、財務狀況

財務狀況比較分析

年度 項目	九十四年度	九十三年度	差 異	
			金 額	%
流動資產	892,075	854,379	37,696	4.41
固定資產	1,431,189	1,586,271	(155,082)	(9.78)
其他資產	187,020	208,715	(21,695)	(10.39)
資產總額	5,160,517	5,326,770	(166,253)	(3.12)
流動負債	1,054,574	1,144,779	(90,205)	(7.88)
長期負債	320,000	320,000	-	-
其他負債	529,847	616,395	(86,548)	(14.04)
負債總額	1,904,421	2,081,174	(176,753)	(8.49)
股 本	2,092,537	2,092,537	-	-
資本公積	1,208,073	913,036	295,037	32.31
保留盈餘	56,960	331,335	(274,375)	(82.81)
股東權益總額	3,256,096	3,245,596	10,500	0.32
說明：				
<p>1.資本公積增加，主要係(1)本公司因土地稅法第三十三條修正調降土地增值稅稅率及減徵土地增值稅，因適用稅率改變經重新估算資產重估之土地增值稅準備，將調降及減徵之土地增值稅準備轉列資本公積。(2)本年度經股東常會決議通過，以累積盈餘轉回彌補資本公積所致。</p> <p>2.保留盈餘減少主要係(1)本年度經股東常會決議通過，以累積盈餘轉回彌補資本公積所致。(2)本年度淨損增加所致。</p> <p>3.本年度資產、負債及股東權益之變動，使本公司九十四年度之負債比率降低及財務結構因而改善。</p>				



二、經營結果

(一)經營結果之檢討與分析

單位：新台幣仟元

年 度 項 目	九十四年度		九十三年度		增(減)金額	變 動 比率%
	小 計	合 計	小 計	合 計		
營業收入總額		1,802,287		2,495,593	(693,306)	(27.78)
減：銷貨退回		18,548		16,459	2,089	12.69
銷貨折讓		17,940		21,271	(3,331)	(15.66)
營業收入淨額		1,765,799		2,457,863	(692,064)	(28.16)
營業成本		1,217,575		1,826,184	(608,609)	(33.33)
營業毛利		548,224		631,679	(83,455)	(13.21)
加(減)：未實現利益		-		503	(503)	(100.00)
營業毛利總額		548,224		632,182	(83,958)	(13.28)
營業費用		468,447		483,100	(14,653)	(3.03)
推銷費用	360,609		372,065			
管理及總務費用	95,268		98,417			
研發費用	12,570		12,618			
營業利益		79,777		149,082	(69,305)	(46.49)
營業外收入及利益		81,765		172,696	(90,931)	(52.65)
利息收入	11,014		14,302			
投資收益淨額	-		44,370			
處分固定資產利益	1,106		1,591			
短期投資市價回升利益	17,675		45,575			
其他收入	51,970		66,858			
營業外費用及損失		207,807		109,680	98,127	89.47
利息費用	23,971		25,863			
投資損失淨額	1,079		-			
其他投資損失	-		12,294			
處分投資損失淨額	9,573		22,016			
閒置資產折舊及跌價損失	82		114			
減損損失	133,261		-			
什項支出	39,841		49,393			
稅前淨利(淨損)		(46,265)		212,098	(258,363)	(121.81)
所得稅費用		(30,458)		(4,828)	(25,630)	(530.86)
本期淨利(淨損)		(76,723)		207,270	(283,993)	(137.02)

註1：最近二年度增減比例變動分析說明：

(1)營業利益減少約46.49%，主要係因信義計劃區開發案上年度產生毛利約計57,243仟元之影響所致。



財務狀況及經營結果之檢討分析與風險事項

(2)營業外收入及利益減少約52.65%，主要係本年度認列被投資公司相關投資收益較上年度減少約44,370仟元及短期投資市價回升利益較上年度減少約27,900仟元所致。

(3)營業外費用及損失增加約89.47%，主要係本年度認列減損損失計133,261仟元所致。

(4)所得稅費用增加，主要係本年度遞延所得稅資產減少所致。

(5)綜合上述影響，使本年度淨損較上年度增加及變動分別為283,993仟元及137.02%。

註2：公司主要營業內容改變之原因：

因信義計畫區開發案分別於九十二年度及九十三年度認列收入及成本並結案，致本年度無出售不動產之收入。

註3：預期未來一年度銷售數量及其依據與公司預期銷售數量得以持續成長或衰退之主要影響因素：

本公司食品事業部預期95年度之銷售數量及營業收入將維持與本年度大致相當，並無重大變動。

(二)營業毛利變動分析：不適用

三、現金流量

現金流量分析

單位：新臺幣仟元

期初現金餘額	全年來自營業活動淨現金流量	全年現金流出量	現金剩餘(不足)數額	現金不足額之補救措施	
				投資計劃	理財計劃
75,627	110,623	84,470	101,780		

1.本年度現金流量變動情形分析：

(1)營業活動：營業活動之淨現金流入為 110,623 仟元，主要係來自本年度之營業淨利及現金股利。

(2)投資活動：投資活動之淨現金流出為 14,616 仟元，主要係為增加短期投資、購置固定資產致產生之淨現金流出。

(3)融資活動：融資活動之淨現金流出為 69,854 仟元，主要係償還銀行借款。

2.現金不足額之補救措施及流動性分析：不適用



3.未來一年現金流動性分析：

單位：新臺幣仟元

期初現金 餘額	全年來自營 業活動淨現 金流量	全年現金 流出量	現金剩餘 (不足) 數額	現金不足額 之補救措施	
				投資計劃	理財計劃
101,780	132,414	195,013	39,181		60,000



四、最近年度重大資本支出對財務業務之影響

(一)本公司最近二年度及未來五年度重大資本支出之運用情形及資金來源：

單位：新台幣仟元

計 劃 項 目	實際或預期之 資金來源	實際或預期 完工日期	所需資 金總額	實 際 或 預 定 資 金 運 用 情 形						
				九十三年度	九十四年度	九十五年度	九十六年度	九十七年度	九十八年度	九十九年度
長期股權投資										
—台味股份有限公司	土地及建築物	93	(註 2)	-	-	-	-	-	-	-
—印尼味王(股)公司	其他應收款	94	46,526	-	46,526	-	-	-	-	-
—暹羅酒精出口(股)公司	借 款	96	120,435	30,331	23,794	66,310	-	-	-	-
—印尼味王(股)公司	借 款	97	295,274	-	-	177,036	102,782	15,456	-	-
—天母開發案	預 售 款	97	879,469	-	-	101,557	359,606	418,306	-	-
—森美工業(股)公司	自 有	95	7,000	-	-	7,000	-	-	-	-
房 地										
—信義計劃區營建案	借款及預收款	實際完工 92	273,335	(9,343)	-	-	-	-	-	-



(二) 預計可能產生收益：

1. 本公司基於多角化經營之考量下，與新光合纖公司及恆昌開發公司共同合作信義計劃區開發不動產出售，本公司之稅前利益為78,770千元。
2. 本公司為落實專業分工，有效管理資產之經營效能及強化公司整體競爭力，由台味股份有限公司為受讓資產(土地及建築物)之承受公司，並由其依公司法第185條暨企業併購法第27條之規定，以發行新股作為取得受讓資產之對價。
3. 印尼味王公司依據印尼三安集團(印尼味王之印方股東)與本公司於九十四年元月三十一日簽定之重建協議書，約定由台、印雙方股東辦理增資，以改善財務結構，初期增資金額為美金3,000,000元，本公司依持股比例計算增資之金額為46,526千元(美金1,470,000元折合)。
4. 本公司於九十三年八月十七日簽訂擬增加轉投資泰國暹羅酒精出口股份有限公司之股東協議書，預計投資147,000仟泰銖以取得49%之股權。截至九十三年底止，本公司業已投資30,331千元(37,118仟泰銖折合)，帳列預付長期投資款項下，上列款項於九十四年度轉列長期股權投資科目。是項投資預計於九十六年四月份開始量產。
5. 本公司經董事會決議通過，將本公司座落於台北市士林區蘭雅段土地決議由本公司自行投資興建及銷售，預計未來可產生1,959,512千元之營業收入。
6. 本公司經董事會決議通過，購買森美工業(股)公司百分之二十之股權。

五、近年度轉投資政策、其獲利或虧損之主要原因、改善計劃及未來一年投資計劃

- (一) 最近年度(94)未有轉投資金額超過實收資本額百分之五者。
- (二) 93年度投資泰國暹羅酒精出口股份有限公司，股本為參億泰銖，本公司持股比例49%，以生產酒精(包括食用、燃料用、工業用、醫療用酒精)及相關產品出口為主，截至94年底止已投資54,125千元(66,420仟泰銖折合)，該工廠建廠發包，目前陸續進行中，



預計於 96 年下半年開始量產。國際油價高漲，為降低轉投資印尼味王股份有限公司生產成本，及改善財務結構，擬依原持股比例共同增資美金壹仟萬元整，購買汽電共生設備及其他必要設備(本公司持股比例為 49%)。

- (三)本公司經董事會決議通過天母開發案，本案擬自行投資興建及委由海悅開發股份有限公司銷售，預計於 95 年 6 月下旬開始預售房屋。

六、風險事項

(一)最近年度利率、匯率變動、通貨膨脹情形對公司損益之影響及未來因應措施

94年至今美國FED數度調升美元利率，為維持金融市場穩定及降低通膨影響，本國央行也跟著微幅調升利率，目前貨幣市場利率大致仍處於低檔但看漲之格局，對本公司往後利息支出應有些微影響。

受到亞洲貨幣對國際美元匯率強烈升值及外資大舉匯入影響，新臺幣兌換美元匯率呈升值走勢，本公司進、出口外匯部分相抵後，匯兌損益對本公司之損益並無重大影響。

本公司將隨時密切注意利率、匯率變動及通貨膨脹對本公司損益之影響並及時提出適當之避險措施。

(二)最近年度從事高風險、高槓桿投資、資金貸與他人、背書保證及從事衍生性商品交易之政策、獲利或虧損之主要原因及未來因應措施

最近本公司除對轉投資森美工業股份有限公司做融資背書保證外，另有資金貸與轉投資印尼味王股份有限公司美金428萬元及冠軍股份有限公司新台幣壹仟萬元整；此外本公司並無從事任何高風險、高槓桿投資及衍生性商品等交易，相關政策執行除審慎評估、定期回報及控管外，本公司另訂『取得及處分資產處理程序』、『資金貸與他人作業程序』、『背書保證作業程序』等規範以茲遵循。



(三)最近年度及截至年報刊印日止，未來研發計劃及預計投入之研發費用

95 年度研發計劃	完成進度	須再投入之經費	預計完成時間	未來影響研發成功之主要因素	備註
速食麵	5 項計畫中產品已結案,完成 80%	無需追加	95 年 12 月	口味接受度及市場發展趨勢	包含乾麵,碗麵,袋麵等 6 項產品
調理食品	4 項計畫中產品準備上市,另三項已結案	無需追加	95 年 12 月	口味接受度及市場發展趨勢	原計畫研發 7 種口味
速食湯	1 項產品準備上市,完成 50%	無需追加	95 年 12 月	口味接受度及市場發展趨勢	原計畫研發 6 種口味
飲料	1 項計畫中產品均已結案	無需追加	95 年 12 月	口味接受度及市場發展趨勢	原計畫研發 2 種口味
醬油	紅麴 XO 醬油研發完成	無需追加	95 年 12 月	口味接受度及市場發展趨勢	原計畫研發 1 種健康訴求之醬油

(四)最近年度及截至年報刊印日止，國內外重要政策及法律變動對公司財務業務之影響及因應措施：

公司經營管理階層隨時注意國內外重要政策及法律變動，並尋求專業單位提供建議並規劃因應措施(目前並無重大影響)。

(五)最近年度及截至年報刊印日止，科技改變及產業變化對公司財務業務之影響及因應措施：

本公司經營食品之製銷業務已逾四十餘年，相關生產技術已屬成熟，而且食品之競爭力取決於消費者口味接受度及市場發展趨勢，故最近年度科技改變對公司財務業務較無影響。



(六)最近年度及截至年報刊印日止，企業形象改變對企業危機管理之影響及因應措施：

本公司一向秉守建立「創造、責任、榮譽、團結」及善盡環保責任的經營理念及企業形象。

(七)最近年度及截至年報刊印日止，進行併購之預期效益及可能風險及因應措施；無

(八)最近年度及截至年報刊印日止，擴充廠房之預期效益及可能風險及因應措施：無

(九)最近年度及截至年報刊印日止，進貨或銷貨集中所面臨之風險及因應措施：無

(十)最近年度及截至年報刊印日止，董事、監察人或持股超過百分之十之大股東，股權之大量移轉或更換對公司之影響及風險及因應措施：無

(十一)最近年度及截至年報刊印日止，經營權之改變對公司之影響及風險及因應措施：無

(十二)訴訟或非訟事件

1.貨物稅事件：財政部臺灣省中區國稅局以本公司豐田廠於八十一年一月至八十五年七月間產製蘆筍露等稀釋果蔬汁涉嫌添加香料，應改依一般飲料品百分之十五稅率計課貨物稅，對本公司補徵稅額新臺幣六千六百三十二萬九千三百四十九元。本公司不服，提起訴願、再訴願及行政訴訟，均遭駁回，本公司已先行繳清補徵稅款及利息，最高行政法院二次駁回再審之訴後本公司委任會計師提起大法官會議解釋聲請。

2.本公司與許俊文間請求損害賠償等事件，經台灣高等法院判決本公司敗訴，本公司及監察人已依法向最高法院提起上訴，經最高法院九十五年五十八日判決，原判決廢棄，發回台灣高等法院更審。



財務狀況及經營結果之檢討分析與風險事項

(十三) 其他重要風險及因應措施：無

七、其他重要事項：無



柒、公司治理運作情形

一、公司治理運作情形及其與上市上櫃公司治理實務守則差異情形及原因

項 目	運 作 情 形	與上市上櫃公司 治理實務守則 差異情形及原因
一、公司股權結構及股東權益 (一)公司處理股東建議或糾紛等問題之方式 (二)公司掌握實際控制公司之主要股東及主要股東之最終控制者名單之情形 (三)公司建立與關係企業風險控管機制及防火牆之方式	(一)設有發言人及代理發言人處理股東建議或糾紛等問題 (二)公司掌握實際控制公司之主要股東及主要股東之最終控制者名單並依法令規定申報 (三)本公司與關係企業已訂定「取得或處分資產處理程序」、「資金貸與他人作業程序」及「背書保證作業程序」，彼此間之風險控管機制及防火牆均已適當建立	符合上市上櫃公司治理實務守則規定。
二、董事會之組成及職責 (一)公司設置獨立董事之情形 (二)定期評估簽證會計師獨立性之情形	(一)公司尚未設置獨立董事 (二)公司定期評估簽證會計師獨立性	(一)未達法令強制規定範圍 (二)符合上市上櫃公司治理實務守則規定
三、監察人之組成及職責 (一)公司設置獨立監察人之情形 (二)監察人與公司之員工及股東溝通之情形	(一)公司尚未設置獨立監察人 (二)公司視需要派專人處理監察人與公司之員工及股東溝通	(一)未達法令強制規定範圍 (二)符合上市上櫃公司治理實務守則規定
四、建立與利害關係人溝通管道之情形	各權責單位為溝通之窗口	符合上市上櫃公司治理實務守則規定



公司治理運作情形

項 目	運 作 情 形	與上市上櫃公司 治理實務守則 差異情形及原因
<p>五、資訊公開</p> <p>(一)公司架設網站，揭露財務業務及公司治理資訊之情形</p> <p>(二)公司採行其他資訊揭露之方式（如架設英文網站、指定專人負責公司資訊之蒐集及揭露、落實發言人制度、法人說明會過程放置公司網站等）</p>	<p>(一) 專門單位負責蒐集資訊及上網揭露資訊 本公司網站 www.vewong.com.tw</p> <p>(二)</p> <ol style="list-style-type: none"> 1. 本公司指定專人負責公司資訊之蒐集及揭露 2. 本公司定期不定期於公開資訊觀測站及本公司網站揭露相關資訊 3. 除依規定設有發言人及代理發言人且落實執行外，還會不定期召開法人說明會並依規定公開資訊 	<p>其他應公開資訊已揭露在法定網站</p>
<p>六、公司設置審計委員會等功能的委員會之運作情形</p>	<p>公司尚未設置審計委員會等功能的委員會</p>	<p>尚未實施</p>
<p>七、公司如依據「上市上櫃公司治理實務守則」訂有公司治理實務守則者，請敘明其運作與所訂公司治理實務守則之差異情形：</p> <p>公司尚未訂公司治理實務守則。</p>		
<p>八、請敘明公司對社會責任（如人權、員工權益、環保、社區參與、供應商關係及利害關係人之權利等）所採行之制度與措施及履行社會責任情形：</p> <p>(一)本公司員工管理均依「勞動基準法」等相關法令訂定，並有暢通申訴管道。</p> <p>(二)工廠設立環保單位，除依法處理環保問題，並開放社區、機關、學校參觀。</p> <p>(三)公司訂有「採購管理辦法」、「關係人交易管理辦法」等，並確實執行之。</p>		
<p>九、其他有助於瞭解公司治理運作情形之重要資訊（如董事及監察人進修之情形、董事出席及監察人列席董事會狀況、風險管理政策及風險衡量標準之執行情形、保護消費者或客戶政策之執行情形、董事對利害關係議案迴避之執行情形、公司為董事及監察人購買責任保險之情形及社會責任等）：</p> <p>甲、本公司董事及監察人多能適時出席董事會議，且董事對於有利害關係議案均能迴避之原則；董事及監察人對於相關公司治理課程之進修逕自參加。</p> <p>乙、本公司未從事高風險之投資，且訂有核決權限制度，明確規範各層級責任。</p>		



公司治理運作情形

項 目	運 作 情 形	與上市上櫃公司 治理實務守則 差異情形及原因
<p>丙、其他有關政策已朝公司治理守則規定辦理。</p> <p>註一：董事及監察人進修之情形，參考臺灣證券交易所股份有限公司發布之「上市上櫃公司董事、監察人進修推行要點參考範例」之規定。</p> <p>註二：如為證券商、投信投顧及期貨商者，應敘明風險管理政策、風險衡量標準及保護消費者或客戶政策之執行情形。</p>		

二、公司如有訂定公司治理守則及相關規章者，應揭露其查詢方式：無。

三、其他足以增進對公司治理運作情形之瞭解的重要資訊：無。



捌、會計師資訊

一、會計師公費資訊：

- (一)非審計公費佔審計公費之比例達四分之一以上或達新台幣五十萬元以上者：無
- (二)更換會計師事務所且更換年度所支付之審計公費較更換前一年度之審計公費減少者：無
- (三)審計公費較前一年度減少百分之十五以上者：無

二、更換會計師資訊：本年度因大中國際聯合會計師事務所內部業務調整，簽證會計師由溫明郁、許伯彥會計師更換為林寬照、溫明郁會計師。

三、公司之董事長、總經理、負責財務或會計事務之經理人，最近一年度曾任職於簽證會計師所屬事務所或其關係企業者：無



玖、特別記載事項

一、關係企業相關資料

(一)關係企業合併營業報告書

1.關係企業組織圖

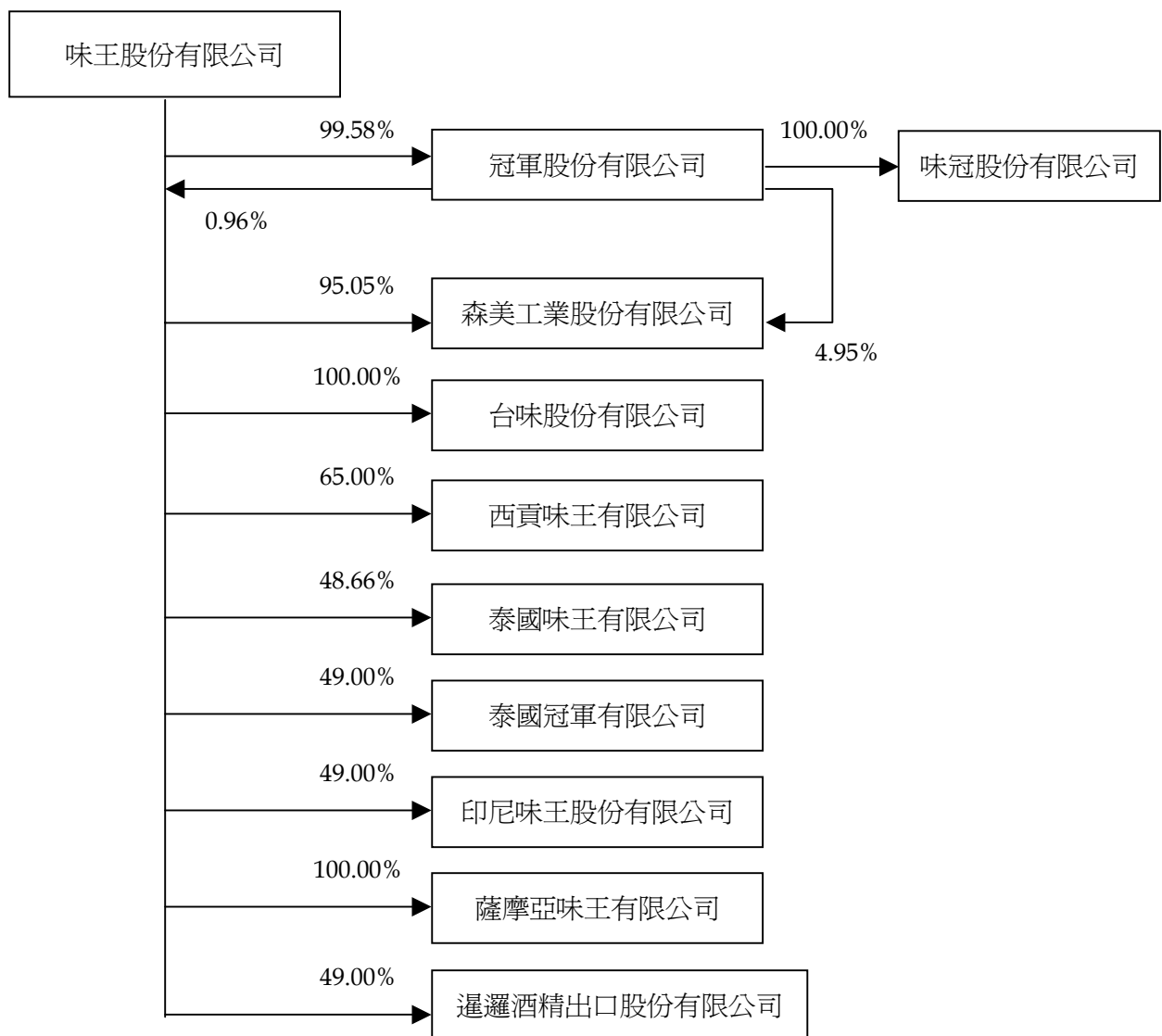

本公司與他公司並無公司法第三百六十九條之三推定為有控制與從屬關係之情形。



2.各關係企業基本資料

單位：新台幣仟元／外幣元

企業名稱	設立日期	地址	實收資本額	主要營業或生產項目
冠軍股份有限公司	62.08.09	台北市中山北路二段 79 號 7 樓	460,000	味精、罐頭及飲料之製造與銷售
森美工業股份有限公司	85.04.11	台北縣三重市重新路五段 650 號	100,000	包裝材料及容器之印刷、製造及買賣
台味股份有限公司	92.11.17	台北市中山區中山北路二段 79 號 6 樓	823,232	廠房、大樓及不動產開發租售等業務
味冠股份有限公司	92.11.19	台北市中山區中山北路二段 79 號 6 樓	107,664	廠房、大樓及不動產開發租售等業務
西貢味王有限公司	79.09.28	1707 Highway 1A, An Phu Dong Ward, District 12, Ho Chi Minh City, Vietnam	美金 12,450,000 (年底匯率：32.80)	味精、速食麵之製造與銷售
西貢味王工廠	83.11.24	同上	-	同上
泰國味王有限公司	55.12.12	20th Floor, KSL Tower, 503 Sriayudhya Rd., Phayathai, Rajtaevee, Bangkok 10400 Thailand	泰銖 420,000,000 (年底匯率：0.7892)	味精之製造與銷售
泰國味王工廠	56.11.26	No. 15, Moo 17 Seang Chuto Rd., 86 KM Tapha, Banpong, Rajburi (70100), Thailand	-	同上
泰國冠軍有限公司	78.03.06	20th Floor, KSL Tower, 503 Sriayudhya Rd., Phayathai, Rajtaevee, Bangkok 10400 Thailand	泰銖 150,000,000 (年底匯率：0.7892)	味精之製造與銷售
印尼味王股份有限公司	85.04.17	Wisma Budi, Lt. 7 Suite701, Jl. H.R. Rasuna Said, KAV C-6, Jakarta, Indonesia	印尼盾 50,990,000,000 (年底匯率：0.00302)	味精之製造與銷售
印尼味王工廠	87.08.06	Jl. Raya Gunung Sugih, Buyut Ilir, Lampung Tengah 34161, Indonesia	-	同上
薩摩亞味王有限公司	91.09.18	Offshore Chambers, P. O. Box 217, Apia, Samoa	美金 50,000 (年底匯率：32.80)	一般投資公司
暹羅酒精出口股份有限公司	93.06.23	No.310 Charansanitwong Rd., Bangyikhan Sub-district, Bangphlad District, Bangkok	泰銖 144,550,000 (年底匯率：0.7892)	製造銷售高純度食用酒精



3.推定為有控制與從屬關係者其相同股東資料：無。

4.整體關係企業經營業務所涵蓋之行業

●整體關係企業經營業務所涵蓋之行業包括：

(1)食品製造本業：味精、速食麵、飲料、醬油等。

(2)包裝材料製造。

(3)其他：廠房、大樓及不動產開發營建、租售、食品進出口貿易、買賣燃料用乙醇等業務。

各關係企業主要營業或生產項目，其明細請詳如前揭 2.各關係企業基本資料表所示。

●本公司與各關係企業相互業務關係：

(1)自關係企業進貨：

冠軍(股)公司：花生麵筋罐頭食品。

森美工業(股)公司：食品包裝材料。

(2)銷貨予關係企業

西貢味王公司：醬油、調味料。

5.各關係企業董事、監察人及總經理資料

企業名稱	職 稱	姓名或代表人	股數(股)	持有比例
冠軍股份有限公司	董 事 長	味王(股)公司代表人：穎川建忠	45,809,000	99.58%
冠軍股份有限公司	董 事	味王(股)公司代表人：陳恭平	45,809,000	99.58%
冠軍股份有限公司	董 事	味王(股)公司代表人：甘建成	45,809,000	99.58%
冠軍股份有限公司	董 事	味王(股)公司代表人：杜萬全	45,809,000	99.58%
冠軍股份有限公司	董 事	味王(股)公司代表人：甘建福	45,809,000	99.58%
冠軍股份有限公司	董 事	味王(股)公司代表人：林文東	45,809,000	99.58%



企業名稱	職稱	姓名或代表人	股數(股)	持有比例
冠軍股份有限公司	董事	味王(股)公司代表人：楊頭雄	45,809,000	99.58%
冠軍股份有限公司	董事	味王(股)公司代表人：賴其里	45,809,000	99.58%
冠軍股份有限公司	董事	味王(股)公司代表人：林顯章	45,809,000	99.58%
冠軍股份有限公司	董事	味王(股)公司代表人：陳清福	45,809,000	99.58%
冠軍股份有限公司	董事	味王(股)公司代表人：陳世宜	45,809,000	99.58%
冠軍股份有限公司	董事	味王(股)公司代表人：張永昌	45,809,000	99.58%
冠軍股份有限公司	董事	味王(股)公司代表人：周海國	45,809,000	99.58%
冠軍股份有限公司	董事	味王(股)公司代表人：林正暉	45,809,000	99.58%
冠軍股份有限公司	董事	味王(股)公司代表人：葉啓昭	45,809,000	99.58%
冠軍股份有限公司	董事	味王(股)公司代表人：甘錦裕	45,809,000	99.58%
冠軍股份有限公司	董事	味王(股)公司代表人：邱宏志	45,809,000	99.58%
冠軍股份有限公司	監察人	味王(股)公司代表人：杜恆誼	45,809,000	99.58%
冠軍股份有限公司	監察人	味王(股)公司代表人：周永祥	45,809,000	99.58%
冠軍股份有限公司	監察人	味王(股)公司代表人：楊瑞賢	45,809,000	99.58%
冠軍股份有限公司	總經理	王 祺	—	—
森美工業股份有限公司	董事長	味王(股)公司代表人：甘建福	9,505,000	95.05%
森美工業股份有限公司	董事	味王(股)公司代表人：周永祥	9,505,000	95.05%
森美工業股份有限公司	董事	味王(股)公司代表人：林文東	9,505,000	95.05%
森美工業股份有限公司	董事	味王(股)公司代表人：關山嶽	9,505,000	95.05%
森美工業股份有限公司	董事	味王(股)公司代表人：周海國	9,505,000	95.05%
森美工業股份有限公司	監察人	味王(股)公司代表人：杜恆誼	9,505,000	95.05%
森美工業股份有限公司	總經理	關 山 嶽	—	—
台味股份有限公司	董事長	味王(股)公司代表人：穎川建忠	82,323,152	100.00%
台味股份有限公司	董事	味王(股)公司代表人：陳恭平	82,323,152	100.00%
台味股份有限公司	董事	味王(股)公司代表人：甘建成	82,323,152	100.00%

企業名稱	職稱	姓名或代表人	股數(股)	持有比例
台味股份有限公司	董事	味王(股)公司代表人：杜萬全	82,323,152	100.00%
台味股份有限公司	董事	味王(股)公司代表人：甘建福	82,323,152	100.00%
台味股份有限公司	董事	味王(股)公司代表人：林文東	82,323,152	100.00%
台味股份有限公司	董事	味王(股)公司代表人：楊頭雄	82,323,152	100.00%
台味股份有限公司	監察人	味王(股)公司代表人：杜恆誼	82,323,152	100.00%
台味股份有限公司	總經理	王祺	—	—
味冠股份有限公司	董事長	冠軍(股)公司代表人：穎川建忠	10,766,401	99.58%
味冠股份有限公司	董事	冠軍(股)公司代表人：陳恭平	10,766,401	99.58%
味冠股份有限公司	董事	冠軍(股)公司代表人：甘建成	10,766,401	99.58%
味冠股份有限公司	董事	冠軍(股)公司代表人：杜萬全	10,766,401	99.58%
味冠股份有限公司	董事	冠軍(股)公司代表人：甘建福	10,766,401	99.58%
味冠股份有限公司	董事	冠軍(股)公司代表人：林文東	10,766,401	99.58%
味冠股份有限公司	董事	冠軍(股)公司代表人：楊頭雄	10,766,401	99.58%
味冠股份有限公司	監察人	冠軍(股)公司代表人：杜恆誼	10,766,401	99.58%
味冠股份有限公司	總經理	王祺	—	—
泰國味王有限公司	董事長	Mr. Chamroon Chinthammitr	5,600	1.33%
泰國味王有限公司	董事	味王(股)公司代表人：陳恭平	204,390	48.66%
泰國味王有限公司	董事	味王(股)公司代表人：林文東	204,390	48.66%
泰國味王有限公司	董事	味王(股)公司代表人：周永祥	204,390	48.66%
泰國味王有限公司	董事	味王(股)公司代表人：邱宏志	204,390	48.66%
泰國味王有限公司	董事	味王(股)公司代表人：李啓隆	204,390	48.66%
泰國味王有限公司	董事	味王(股)公司代表人：林火義	204,390	48.66%
泰國味王有限公司	董事	Mr. Chalee Chinthammitr	720	0.17%
泰國味王有限公司	董事	Mr. Somphob Chinthammitr	4,600	1.10%
泰國味王有限公司	董事	Mr. Sukhum Tokaranyasresh	10,398	2.48%

企業名稱	職 稱	姓名或代表人	股數(股)	持有比例
泰國味王有限公司	董 事	Mr. Tawatchai Rochanachotikul	5,925	1.41%
泰國味王有限公司	董 事	Mr. Somchai Chinthammitr	11,700	2.79%
泰國味王有限公司	董 事	Mrs. Intira Sukhanindr	1,200	0.29%
泰國味王有限公司	董事總經理	李 啓 隆	—	—
泰國冠軍有限公司	董 事 長	Mr. Chamroon Chinthammitr	2,000	1.00%
泰國冠軍有限公司	董 事	味王(股)公司代表人：陳恭平	98,000	49.00%
泰國冠軍有限公司	董 事	味王(股)公司代表人：林文東	98,000	49.00%
泰國冠軍有限公司	董 事	味王(股)公司代表人：周永祥	98,000	49.00%
泰國冠軍有限公司	董 事	味王(股)公司代表人：邱宏志	98,000	49.00%
泰國冠軍有限公司	董 事	味王(股)公司代表人：李啓隆	98,000	49.00%
泰國冠軍有限公司	董 事	味王(股)公司代表人：林火義	98,000	49.00%
泰國冠軍有限公司	董 事	Mr. Sukhum Tokaranyasresh	2,000	1.00%
泰國冠軍有限公司	董 事	Mr. Tawatchai Rochanachotikul	2,000	1.00%
泰國冠軍有限公司	董 事	Mr. Somchai Chinthammitr	2,000	1.00%
泰國冠軍有限公司	董 事	Mrs. Intira Sukhanindr	2,000	1.00%
泰國冠軍有限公司	董事總經理	李 啓 隆	—	—
印尼味王股份有限公司	董 事 長	PT Budi Acid Jaya Tbk 代表人：Widarto	51,000	51.00%
印尼味王股份有限公司	副 董 事 長	味王(股)公司代表人：陳恭平	49,000	49.00%
印尼味王股份有限公司	董 事	味王(股)公司代表人：邱宏志	49,000	49.00%
印尼味王股份有限公司	董 事	味王(股)公司代表人：周永祥	49,000	49.00%
印尼味王股份有限公司	董 事	味王(股)公司代表人：許俊文	49,000	49.00%
印尼味王股份有限公司	董 事	味王(股)公司代表人：陳世宜	49,000	49.00%
印尼味王股份有限公司	董 事	味王(股)公司代表人：甘錦裕	49,000	49.00%
印尼味王股份有限公司	董 事	味王(股)公司代表人：于德溥	49,000	49.00%
印尼味王股份有限公司	董 事	PT Budi Acid Jaya Tbk 代表人：Santoso Winata	51,000	51.00%



企業名稱	職稱	姓名或代表人	股數(股)	持有比例
印尼味王股份有限公司	董事	PT Budi Acid Jaya Tbk 代表人：Sudarmo Tasmin	51,000	51.00%
印尼味王股份有限公司	董事	PT Budi Acid Jaya Tbk 代表人：Djunaidi Nur	51,000	51.00%
印尼味王股份有限公司	董事	PT Budi Acid Jaya Tbk 代表人：Winoto Prajitno	51,000	51.00%
印尼味王股份有限公司	董事	PT Budi Acid Jaya Tbk 代表人：Albert Oey	51,000	51.00%
印尼味王股份有限公司	董事	PT Budi Acid Jaya Tbk 代表人：Alfred Oey	51,000	51.00%
印尼味王股份有限公司	總經理	Santoso Winata	—	—
暹邏酒精出口(股)公司	董事長	Mr. Krittipongse Phatcharapinyopong	6,300,000	21.00%
暹邏酒精出口(股)公司	董事	Mr. Suwan Lertpunyaroj	4,500,000	15.00%
暹邏酒精出口(股)公司	董事	Smarn Phongprapaphan	—	—
暹邏酒精出口(股)公司	董事	Ratchaburi Energy Co., Ltd.代表人：Thawat Vimolsarawong	4,500,000	15.00%
暹邏酒精出口(股)公司	董事	Ratchaburi Energy Co., Ltd.代表人：Peerawat Pumthong	4,500,000	15.00%
暹邏酒精出口(股)公司	董事	味王(股)公司代表人：陳恭平	14,700,000	49.00%
暹邏酒精出口(股)公司	董事	味王(股)公司代表人：邱宏志	14,700,000	49.00%
暹邏酒精出口(股)公司	董事	味王(股)公司代表人：周永祥	14,700,000	49.00%
暹邏酒精出口(股)公司	董事	味王(股)公司代表人：涂春木	14,700,000	49.00%
暹邏酒精出口(股)公司	總經理	陳恭平	—	—
薩摩亞味王有限公司.	董事長	味王(股)公司代表人：陳恭平	50,000	100.00%
西貢味王有限公司	董事長	Hochiminh City Food Company 代表人：Duong Tu Trinh	4,357,500	35.00%
西貢味王有限公司	副董事長	味王(股)公司代表人：杜恆誼	8,092,500	65.00%
西貢味王有限公司	董事	味王(股)公司代表人：陳恭平	8,092,500	65.00%
西貢味王有限公司	董事	味王(股)公司代表人：陳清福	8,092,500	65.00%
西貢味王有限公司	董事	味王(股)公司代表人：葉啓昭	8,092,500	65.00%
西貢味王有限公司	董事	味王(股)公司代表人：陳世宜	8,092,500	65.00%
西貢味王有限公司	董事	味王(股)公司代表人：許哲嘉	8,092,500	65.00%

企業名稱	職稱	姓名或代表人	股數(股)	持有比例
西貢味王有限公司	董事	Hochiminh City Food Company 代表人：Bui Duc Son	4,357,500	35.00%
西貢味王有限公司	董事	Hochiminh City Food Company 代表人：Nguyen Vinh Truong	4,357,500	35.00%
西貢味王有限公司	總經理	許哲嘉	—	—

6.各關係企業營運概況

單位：新台幣仟元

企業名稱	資本額	資產總值	負債總額	淨值	營業收入	營業(損)益	本期(損)益 (稅後)	每股盈餘(元) (稅後)
冠軍股份有限公司	460,000	536,765	150,131	386,634	146,748	6,082	(2,853)	(0.06)
森美工業股份有限公司	100,000	89,545	35,522	54,023	156,884	(3,304)	(2,850)	(0.28)
台味股份有限公司	823,232	2,097,318	536,349	1,560,969	48,390	15,852	22,870	0.28
味冠股份有限公司	107,664	700,801	259,065	441,736	1,538	(9,423)	(10,670)	(0.99)
西貢味王有限公司	322,085	387,420	146,649	240,771	986,572	(11,252)	(10,425)	不適用
泰國味王有限公司	221,965	1,250,022	491,143	758,879	1,434,190	30,987	19,549	46.55
泰國冠軍有限公司	133,370	95,507	80	95,427	44	(82)	(25,003)	(125.02)
印尼味王股份有限公司	369,001	362,979	359,425	3,553	178,112	(35,044)	(43,591)	(335.32)
薩摩亞味王有限公司	1,741	2,969	0	2,969	11,797	11,686	11,725	234.5
暹羅酒精出口股份有限公司	110,447	102,445	1,181	101,264	0	(5,523)	(5,010)	(0.17)

1. 資產總值及負債總額係以本年底匯率換算： 1 美元 = 32.80 台幣 1 泰銖 = 0.7892 台幣 1 印尼盾 = 0.00302 台幣
2. 損益金額係以本年度平均匯率換算： 1 美元 = 33.299 台幣 1 泰銖 = 0.8116 台幣 1 印尼盾 = 0.0034 台幣



(二)關係企業合併財務報表

關係企業合併財務報表聲明書

本公司民國九十四年度(自九十四年一月一日至十二月三十一日止)依「關係企業合併營業報告書關係企業合併財務報表及關係報告書編製準則」應納入編製關係企業合併財務報表之公司與依財務會計準則公報第七號應納入編製母子公司合併財務報表之公司均相同，且關係企業合併財務報表所應揭露相關資訊於前揭母子公司合併財務報表中均已揭露，爰不再另行編製關係企業合併財務報表。

特此聲明

味王股份有限公司



董事長：穎川建忠



中 華 民 國 九 十 五 年 四 月 六 日

(三)關係報告書：無



二、內部控制制度執行狀況

(一) 內部控制制度聲明書

味王股份有限公司
內部控制制度聲明書

日期：九十五年四月七日

本公司民國九十四年一月一日至九十四年十二月三十一日之內部控制制度，依據自行檢查的結果，謹聲明如下：

- 一、本公司確知建立、實施和維護內部控制制度係本公司董事會及經理人之責任，本公司業已建立此一制度。其目的係在對營運之效果及效率(含獲利、績效及保障資產安全等)、財務報導之可靠性及相關法令之遵循等目標的達成，提供合理的確保。
- 二、內部控制制度有其先天限制，不論設計如何完善，有效之內部控制制度亦僅能對上述三項目標之達成提供合理的確保；而且，由於環境、情況之改變，內部控制制度之有效性可能隨之改變。惟本公司之內部控制制度設有自我監督之機制，缺失一經辨認，本公司即採取更正之行動。
- 三、本公司係依據「公開發行公司建立內部控制制度處理準則」(以下簡稱「處理準則」)規定之內部控制制度有效性之判斷項目，判斷內部控制制度之設計及執行是否有效。該「處理準則」所採用之內部控制制度判斷項目，係為依管理控制之過程，將內部控制制度劃分為五個組成要素：1. 控制環境，2. 風險評估，3. 控制作業，4. 資訊及溝通，及 5. 監督。每個組成要素又包括若干項目。前述項目請參見「處理準則」之規定。
- 四、本公司業已採用上述內部控制制度判斷項目，檢查內部控制制度之設計及執行的有效性。
- 五、本公司基於前項檢查結果，認為本公司上開期間的內部控制制度(含對子公司之監督與管理)，包括知悉營運之效果及效率目標達成之程度、財務報導之可靠性及相關法令之遵循有關的內部控制制度等之設計及執行係屬有效，其能合理確保上述目標之達成。
- 六、本聲明書將成為本公司年報及公開說明書之主要內容，並對外公開。上述公開之內容如有虛偽、隱匿等不法情事，將涉及證券交易法第二十條、第三十二條、第一百七十一條及第一百七十四條等之法律責任。
- 七、本聲明書業經本公司民國九十五年四月七日董事會通過，出席董事十九人中，無人持反對意見，均同意本聲明書之內容，併此聲明。

味王股份有限公司

董事長：穎川建忠

總經理：王 祺





特別記載事項

(二) 委託會計師專案審查內部控制制度者，應揭露會計師審查報告：無

三、最近年度及截至年報刊印日止，董事或監察人對董事會通過重要決議有不同意見且有紀錄或書面聲明者、其主要內容：無

四、最近年度及截至年報刊印日止，私募有價證券辦理情形：無



五、最近年度截至年報刊印日止子公司持有或處分本公司股票情形

單位：新臺幣千元；股；%

子公司名稱 (註 1)	實收資本額	資金來源	本公司持股比例	取得或處分日期	取得股數及金額 (註 2)	處分股數及金額 (註 2)	投資損益	截至年報刊印日止持有股數及金額 (註 3)	設定質權情形	本公司為子公司背書保證金額	本公司貸與子公司金額
冠軍(股)	460,000		99.58%	93.01.01	3,500,000 67,675						
				93.02.04		360,000 6,021	(941)				
				93.02.05		1,000,000 17,423	(1,917)				
				93.02.06		140,000 2,439	(268)	2,000,000 38,665			
				本年度截至年報刊印日止	3,500,000 67,675	1,500,000 25,883	(3126)	2,000,000 38,665	註 4		

註 1：請依子公司別分別列示。

註 2：所稱金額係指實際取得或處分金額。

註 3：持有及處分情形應分別列示。

註 4：並說明其對公司經營結果及財務狀況之影響。



六、最近年度及截至年報刊印日止，股東會及董事會之重要決議事項

(一) 股東會

會議年度	開會時間	重 要 決 議 事 項
94年度	94/6/28	1.通過本公司九十三年度營業報告書、財務報表案 2.通過本公司九十三年度盈虧撥補表案 3.修正本公司背書保證作業程序部份條文 4.修正本公司取得或處份資產處理程序部份條文 5.修正本公司資金貸與他人作業程續序部份條文 6.修正本公司章程部份條文

(二) 董事會

會議屆次	開會時間	重 要 決 議 事 項
第 16 屆 第 15 次	94/06/16	1.通過改派林正暉先生接替陳嘉輝先生繼任轉投資冠軍股份有限公司之董事職務。 2.通過印尼味王股份有限公司「以債作股」轉增資案。 3.有關收購日商藤森工業株式會社所持有之森美工業股份有限公司 20% 股權案，由本公司以每股 3.5 元之價格先行出價，並行文答覆之。
第 16 屆 第 16 次	94/07/20	通過聘請陳恭平常務董事擔任本公司總經理，並沿用原任總經理待遇標準。
第 16 屆 第 17 次	94/08/30	1.通過本公司 94 年上半年度營業報告書、財務報表案。 2.通過改派楊瑞賢先生接替江文生先生繼任轉投資冠軍股份有限公司之監察人職務。 3.通過調派郭得利協理至印尼味王股份有限公司服務，擔任本公司派駐該公司之代表職務。 4.通過改派郭得利先生接替甘錦裕先生為本公司法人股東代表人，繼任印尼味王股份有限公司董事職務。
第 16 屆 第 18 次	94/10/11	1.通過本公司之台北市士林區蘭雅段土地、建物，依「取得或處分資產處理程序」相關規定，由本公司自行投資興建及銷售，並以對公司最有利之原則辦理之；另由穎川建忠董事長、陳恭平總經理、杜恆誼常駐監察人共同組成決策小組。 2.出具同意書予藤森工業株式會社，同意其在不低於本公司所出價格下，另洽買主購買其所持有之森美工業股份有限公司股份，但所議定之價格，應事先照會本公司知悉，且本公司亦有優先承購權。



特別記載事項

會議屆次	開會時間	重要決議事項
第 16 屆 第 19 次	94/12/07	通過聘請王祺先生為本公司總經理案。
第 16 屆 第 20 次	95/03/22	1.改派王祺先生接任印尼味王股份有限公司董事及副董事長職務案。 2.通過本公司 95 年度財務預測報表案。 3.通過本公司 95 年度稽核計畫案。 4.本公司股東暨前檢查人林瑞圖先生來函向董事會提案「應善盡保障股東權益之責任，積極追索求償西元 1991 年至 1999 年間應匯回味王股份有限公司入帳而未收回之董事酬勞金及股利」。因與本案相關事項業已繫屬法院審理中，故同意俟司法機關判決確定確切應追索金額後，再行處理。
第 16 屆 第 21 次	95/04/07	1.通過本公司 95 年股東常會召開日期、地點及停止受理股東名簿記載變更期間案。 2.通過本公司 94 年度營業報告書、財務報表案。 3.通過本公司 94 年度盈虧撥補表案。 4.通過本公司 94 年度內部控制制度聲明書。 5.通過本公司下屆董事、監察人改選案。 6.有關冠軍股份有限公司之法人代表人選案，待周延檢討相關法令後，再予指派。 7.通過修正本公司章程部分條文案。 8.通過訂定本公司「關係人交易管理辦法」及「財務報表編製流程管理辦法」案。 9.通過修正本公司背書保證作業程序案。 10.茲為管理需要，擬將本公司「投資管理處」由「經營決策委員會」下改置於總經理下，經董事會決議：俟下（第 17）屆董事會改組後再做通盤考量。 11.通過提供本公司轉投資冠軍股份有限公司背書保證案。
第 16 屆 第 22 次	95/04/14	1.授權穎川建忠董事長以至少每坪新台幣 80 萬元之價格處分台北市士林區蘭雅段 643-1 地號之保留地，面積為 116.91 平方公尺（約 35.4 坪）。 2.通過本公司轉投資之印尼味王股份有限公司進行第二期重建工程，並辦理現金增資，所需資金約一仟萬美元，依投資比例現金增資；另有關該公司以六十萬美元先行採購汽電共生之發電機設備乙事，俟詳查後，於下次董事會提出報告。 3.通過終止王聖惠、楊基焜先生受指派擔任本公司轉投資冠軍股份有限公司之董事職務案。



特別記載事項

- 七、最近年度及截至年報刊印日止公司及其內部人員依法被處罰，公司對其內部人員違反內部控制制度規定之處罰，主要缺失與改善情形：無。
- 八、其他必要補充說明事項：無。
- 九、最近年度及截至年報刊印日止，如發生證券交易法第三十六條第二項第二款所定對股東權益或證券價格有重大影響之事項：無。



味王股份有限公司

董事長 穎川建忠

