

股票代號：1203

味王股份有限公司
VE WONG CORPORATION

九十年年度年報

ANNUAL REPORT 2001

刊印日期：中華民國九十一年六月二十七日

一、公司發言人：

姓名：李琴賢

職稱：營業部經理

電話：(02)2571-7271 轉 720

E-MAIL：chin@vewong.com.tw

代理人姓名：魏璟雄

職稱：稽核室經理

電話：(02)2571-7271 轉 610

E-MAIL：wei@vewong.com.tw

二、總公司、工廠之地址及電話：

總公司：(02)2571-7271 臺北市中山區中山北路二段 79 號五樓

豐田廠：(05)591-2111 5 雲林縣大埤鄉豐田路 14 號

三、辦理股票過戶機構之名稱、地址及電話：

名稱：味王股份有限公司 股務室

地址：臺北市中山北路二段 79 號五樓

電話：(02)2571-7271 (代表號)

網址：<http://www.vewong.com>

四、簽證會計師事務所之名稱、地址及電話：

名稱：大中國際聯合會計師事務所

地址：臺北市內湖區行善路 128 號

電話：(02)8792-2628

網址：<http://www.gcicpa.com.tw>

五、公司網址：<http://www.vewong.com>

目 錄

壹、致股東報告書	1
貳、公司概況.....	5
一、簡介.....	5
二、組織系統圖	7
三、董事、監察人及主要經理人之姓名、任期及持有股份	9
四、公司資本及股份、公司債及參與發行海外存託憑證之 發行情形.....	15
參、營運概況.....	18
一、業務內容	18
二、市場及產銷概況.....	20
三、從業員工	30
四、環保支出資訊	30
五、勞資關係	30
六、重要契約	31
七、訴訟或非訟事件.....	31
八、取得或處分資產.....	32
肆、資金運用計畫執行情形.....	33
一、九十一年度擬擴充業務或廠房設備之計畫內容、資金 來源、運用概算及可能產生之效益.....	33
二、前次現金增資、發行公司債計畫、前各次現金增資或 發行公司債計畫尚未完成及最近三年度資金運用計畫 預計效益尚未顯現者之分析	33
伍、財務概況.....	34
一、最近五年資產負債表、損益表、財務分析	34
二、最近五年度重要財務比率分析.....	37
三、監察人審查報告書.....	38
四、最近年度財務報表.....	39
五、最近年度經會計師查核簽證之母子公司合併財務報表	79

目 錄

六、財務狀況及經營結果之檢討與分析.....	117
七、最近二年度財務預測達成情形.....	119
陸、特別記載事項	
一、關係企業相關資料.....	120
二、內部控制聲明書.....	155
三、董監事對董事會通過重要決議有不同意見	156
四、私募有價證券辦理情形	156
五、最近年度及截至年報刊日止子公司持有或處分本公司 股票情形.....	156
六、其他必要補充說明事項	156

壹、致股東報告書

一、前 言

企業發展植基於營運方針之良窳，而營運方針之正確與否，則取決於經營者之遠見。經營企業猶如治國一般，應興利除弊、大刀闊斧，抱持破釜沉舟之決心，帶領團隊，突破僵局，開創新的事業高峰。環顧台灣工商環境的變遷，近年來皆以高科技產業獨占鰲頭，而傳統產業卻逐漸沒落、萎縮甚至外移，難以在市場上具有優勢。味王公司正面臨一波波企業轉型的壓力，對內勢必調整組織架構，廣納及整合各方意見；對外則需積極開源，慎選合作對象，以達成策略性聯盟，拓展通路，並引進具有高度競爭力的國際知名品牌產品，爭取代理權與技術合作，以提高本公司營業金額，增加獲利能力。

本公司上市之有價證券於民國九十一年五月七日遭台灣證券交易所決議予以下市處分，實肇因於簽證會計師出具不當之查核報告，拖延更新財務報表之查核等行為所致。本公司自會計師出具保留意見之查核報告後，即充分配合會計師之查核作業；另為解除會計師之疑慮，業已更正泰國味王有限公司長期投資股權比率，且相關財務報表亦經董事會出席董事一致通過，惟會計師仍未更新原出具保留意見之查核報告，致味王股票終遭下市，嚴重影響本公司及全體股東之權益，本人深感遺憾與抱歉！

之前，本公司上下為共體時艱與節省開支起見，除已於民國九十年三月廿七日召開第十五屆第八次董事會議中決議將有關董事、監察人支領之出席會議旅費、車馬費、特支費等主動酌減三分之一外，另亦將檢視現行組織系統，重新評估檢討組織架構中績效不彰之部門，未來將視實際需要，逐步予以精簡，裁併虧損單位，淘汰冗員，以降低人事成本。此外，並修訂原有營業人員獎金辦法，以激勵營業人員衝刺業績，提高營業金額，增加利潤。

古云：「民以食為天」，且國人注重飲食，遭受景氣因素影響較小，而本公司向來經營穩健、財務健全及各項營運活動正常，故本人始終認為食品業並非傳言之夕陽產業，仍有發展之空間。為因應 WTO 時代之來臨，本公司除加強與著名外國廠商技術合作，共同研發更適合市場口味需求的產品外，並擬精簡內部組織、人事，力求簡單化、效率化，以提高競爭力，且將本著「客戶滿意及有效經營」之理念，共創顧客、股東、公司、員工多贏之局面，殷切希望在本公司遭逢證交所決議，予以股票下市處分之巨變危機下，全體股東及同仁能夠續予支持與合作，本公司亦將積極努力尋求恢復上市之機會，在此謹向諸位致上最誠摯的歉意！

致股東報告書

二、營業報告：

謹將九十年度營運狀況，向各位股東報告：

(1)業績方面：

本公司九十年度總營業額，貳拾肆億肆仟參佰參拾壹萬伍仟元。稅後純損壹億壹仟柒佰伍拾貳萬捌仟元，純損率 4.81%。

(2)主要產品銷售方面：

單位：新台幣仟元

產品名稱	90年	89年
味速醬飲其	459,381	542,826
精麵油料其他	584,716	661,411
	382,206	377,963
	245,385	299,596
	771,627	1,410,175
合計	2,443,315	3,291,971

(3)營運報告：

本公司九十年度營業收入淨額，合計貳拾肆億肆仟參佰參拾壹萬伍仟元。其中銷貨成本壹拾柒億捌仟玖佰貳拾玖萬元，營業費用陸億伍仟捌佰捌拾萬柒仟元，營業外收支淨損捌仟參佰零肆萬陸仟元，稅前損失捌仟柒佰捌拾貳萬捌仟元，預估所得稅費用貳仟玖佰柒拾萬元，則本期純損壹億壹仟柒佰伍拾貳萬捌仟元，淨損由資本公積全數彌補。

三、九十一年度營業計劃概要

今年公司營收目標為 23.5 億，為了達成目標，公司全體同仁務必遵照公司營運方針及目標邁進。並不斷地進行各項創新及改革，1.改革體質，提高競爭力 2.激勵業務，提昇業績 3.研發新品，服務社會 4.培育人才，永續經營。並要求全體同仁本著「顧客滿意，品質第一」為中心，從產品研發、生產管理、物流配送及售後服務等作業流程，不斷地檢討改進。唯有如此，味王才能在食品界屹立不搖。

除了以上創新改革，我們還將進行強化經營體質，及提供美食服務於每一家庭，期使味王再度邁向一流公司，恢復往日雄風，在全體董監事、股東及員工同心協力經營下，共同達成我們理想的目標。

董事長

致股東報告書

A Report To Shareholders

I. Foreword

The corporate development is based on the correct operation guidelines which originates from the vision of the top manager. Like administering a country, the top manager should run a company by promoting the good and removing the bad with such relentless determination as crossing the Rubicon or cutting the Gordian knot. It is only after this, can he lead the team to break the stalemate and create a new peak for the enterprise. In view of the changes in industry and business environment in Taiwan, the high-tech sector has headed the performance list recently. And the so-called traditional industries have declined, shrunk or even moved overseas because of loss in the competitive advantage. Therefore, to face waves of transformational pressure, the Company is readjusting its organization structure for income sourcing, channel developing, technical cooperation and strategic alliance as a result. All these will be done in a bid to increase our sales turnover and profitability.

Despite our efforts in cooperating with our CPA's in their examination of our accounts, they still issued an improper report with reserve at a very late date, which prompted Taiwan Stock Exchange Corporation to delist our shares as a punishment on May 7th, 2002. This adversely affects the Company and its shareholders, for which I, in my capacity of chairman, have deeply felt regretful and sorry.

Recently, for the cost down, in the eighth session of the 15th Board of Directors on March 27th, 2001, we passed a resolution to cut down by one-third the meeting expenses payable to the directors and supervisors. Also we are reviewing and re-evaluating the organization, especially those departments with poor performance so we may downsize and streamline the organization step by step for reduction on personnel costs. We are also revising our incentive program for the salesmen to motivate them to achieve higher sales turnover and better profits for the Company.

As the Chinese saying goes, the masses regard food as their heaven. To the Chinese people, foodstuff is paramount. Therefore, to our thinking there is still room for growth in the food industry which has been reported to be the declining industry. To respond to the advent of the WTO era, we will strengthen the technical cooperation with foreign renowned companies in researching and developing new products which will cater to the market needs. For competitiveness, besides the organization restructuring as above-mentioned, we will put into practice the customers satisfaction and effective management. We believe that by so doing we will create the multiple-winning situation for customers, shareholders, the Company and employees. In face of the shares delisting, the continued support from you and all the employees is cordially solicited and highly appreciated all the more. You may rest assured that we will spare no efforts in our endeavour to have our shares publicly re-listed. Again, we deeply apologize for what have happened to our shares.

致股東報告書

II. Business Report

Following is the business report for fiscal 2001:

(1) Sales performance:

In the year, we grossed a total sales turnover NT\$2,443,315 thousand and netted an estimated loss of NT\$117,528 thousand after taxes or 4.81% net loss rate.

(2) Net sales by product in thousand of NT\$

Products	2001	2000
M.S.G.	459,381	542,826
Instant Noodles	584,716	661,411
Soy Sauce	382,206	377,963
Beverages	245,385	299,596
Others	771,627	1,410,175
Total	2,443,315	3,291,971

(3) Financial highlights for 2001 in NT\$

Net Sales:	2,443,315,000.00
Sales cost:	1,789,290,000.00
Operating expenses:	658,807,000.00
Non-operating net loss:	83,046,000.00
Loss before taxes:	87,828,000.00
Est. taxes:	29,700,000.00
Est. net loss after taxes*:	117,528,000.00

(*The net loss after taxes is fully recovered by the capital surplus.)

III. The Business Plans in Summary for 2002

To reach the sales target of NT\$2.35 billion in 2002, all the employees should follow the corporate operation guidelines in the march toward the goal by continuous innovation and reform in such areas as restructuring, motivating, R&D and talent cultivating. And non-stop reviewing and improving will be adopted in the every step from products R&D, production, marketing, selling, distributing up to the after-sales service. Only by this, can Ve Wong be indomitable in the food industry. In addition, we will reinforce the corporate physique and provide gourmet food for as many families as possible in the hope that Ve Wong will become a top-notch household name again in the near future. Once more, we solicit the support from you shareholders, the Boards of Directors and Supervisors, and all the employees to reach our common target.

Kung-Pin Chen, Chairman of the Board

貳、公司概況

一、公司簡介

(一)設立日期：民國四十八年七月四日

(二)簡 介

民國四十八年：本公司原名“中國醱酵工業股份有限公司”四月於台北成立，同年九月於樹林鎮籌建味精廠乙座命名為台北廠，並與日本協和醱酵株式會社技術合作，引進該公司發明之醱酵法專利技術和全套自動化設備，翌年八月台北廠建廠完成，開始生產味精。

民國五十三年：首次增資，擴建設備，增加產量，並將公司股票申請上市成為公開上市之大眾投資公司。

民國五十五年：積極發展海外投資事業，與越、泰、菲、印尼等東南亞僑商合作設廠生產味精。

民國五十九年：更名為“味王醱酵工業股份有限公司”使公司名稱與產品商標一致；並與日本明星株式會社合作製造速食麵應市，邁向多角化經營之途徑。

民國六十一年：鑒於多角化經營之策略，原在樹林鎮之台北廠設備已不敷使用，該年於雲林縣豐田工業區籌建新廠，命名為豐田廠。

民國六十四年：豐田廠第一期建廠計劃如期完成，同年十月開工生產速食麵、紫菜湯、罐頭飲料，並繼續進行第二期建廠計劃，籌建高級釀造醬油生產工廠。

民國六十七年：為謀求一元化，促進經營合理化並配合政府鼓勵企業合併發展工業之政策，合併“味王醬油罐頭工業股份有限公司”並將該公司工廠更名為“味王公司三重廠”同年七月豐田廠生產金味王醬油供應消費大眾。

民國六十八年：再更名為“味王股份有限公司”同年十二月轉投資，“冠軍股份有限公司”。

民國七十二年：自日本引進 Retort Pouch(殺菌調理包又名利多袋)設備，率先推出採用該包裝之金味王紅燒牛麵，推出後深獲消費大眾好評。

公司概況

- 民國七十三年：鑒於速食麵市場需要，乃於新竹香山增建速食麵生產工廠。同年八月間，推出調理食品（速食名菜系列），及金味王 IG 味精。
- 民國七十九年：加強全公司目標管理，執行與追蹤；同年台北廠榮獲食品 GMP 優良標誌。豐田廠榮獲防治工業污染績優工廠。
- 民國八十年：本公司本年度盈餘轉增資配股，資本額增至 NT\$1,687,977,000 元整。同年本公司豐田廠榮獲醬油及速食麵兩項食品 GMP 優良標誌。
- 民國八十一年：本公司速食麵「強強滾」系列產品，分別榮獲 1992 年行銷傳播卓越獎 - 中華民國第 1 名及國際 MCEI 首獎。
- 民國八十二年：本公司豐田廠飲料類及新竹廠速食麵類分別榮獲食品 GMP 優良標誌。
- 民國八十三年：本公司台北廠榮獲 ISO-9002 國際品保認證。
- 民國八十五年：與印尼三安集團簽約成立合資公司「P.T. VE WONG BUDI INDONESIA」生產味精。同年五月，三重廠停產，轉與日本藤森工業株式會社成立合資公司「森美工業股份有限公司」生產包裝材料。
- 民國八十六年：十月份公司組織分成食品、貿易、汽車、營建及綜合區開發等五大事業部。並與日本東洋水產株式會社簽訂技術協助及業務合作協議。冠軍工商綜合區開發申請獲得內政部開發許可。
- 民國八十七年：元月本公司豐田廠榮獲 ISO-9002 國際品保認證。五月投資成立「王慶汽車股份有限公司」，經銷速霸陸汽車。八月與印尼合資之「P.T. VE WONG BUDI INDONESIA」公司開工生產味精。
- 民國九十年：「王慶汽車股份有限公司」於四月三十日結束營業。
- 民國九十一年：元月本公司豐田廠製麵組 L-6 榮獲食品 GMP 優良標誌認證。四月本公司豐田廠榮獲 ISO-9001：2000 年版國際品保認證。

二、公司組織

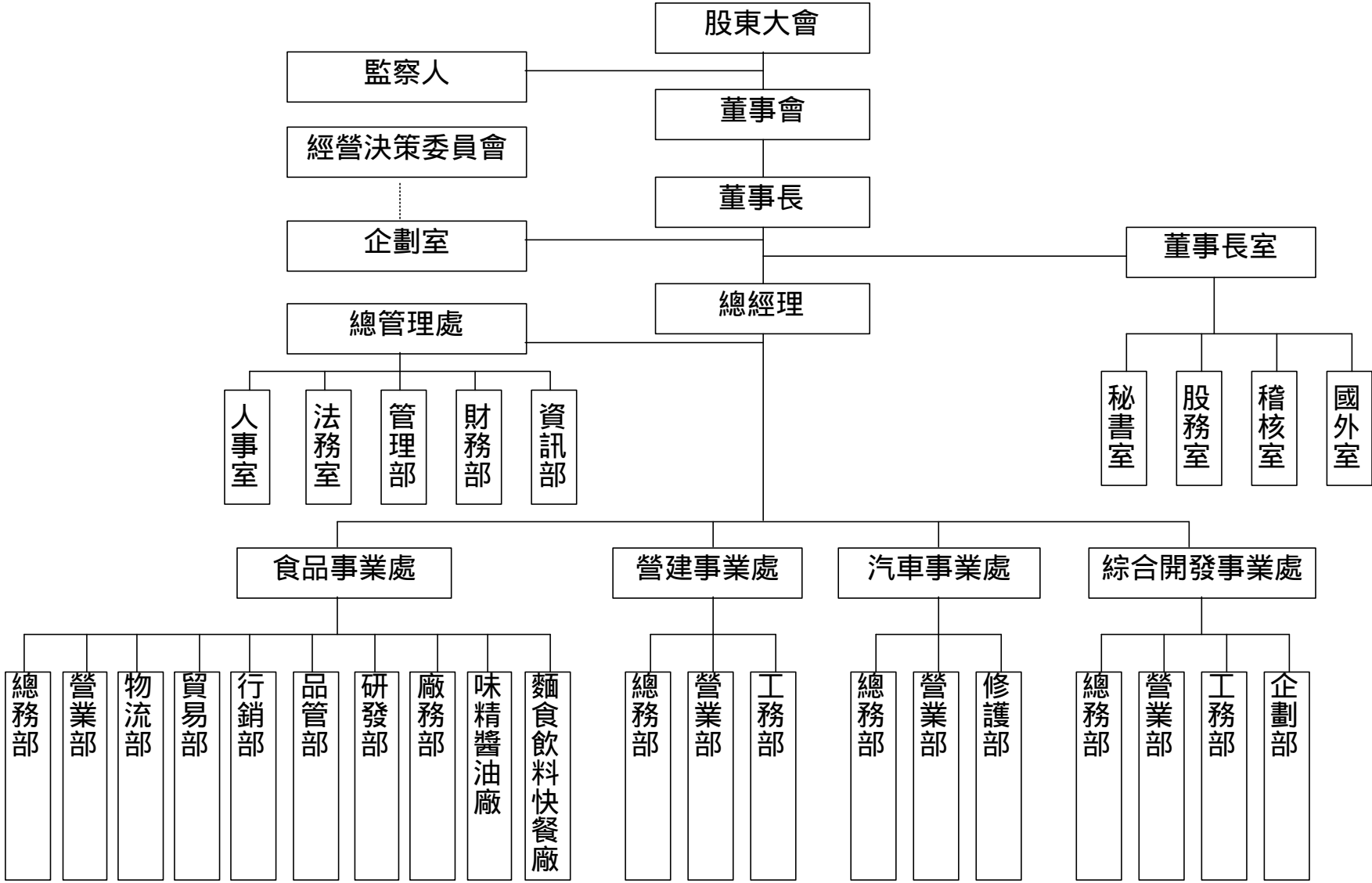

公司概況

各主要部門所營業務如下：

部 門	所 司 業 務
總 經 理	綜理公司一切業務，並監督指揮所屬各單位
董 事 長 室	秘書、股務、稽核等事務之管理及國外投資相關事務
總 管 理 處	人事、法務、總務、財務管理及資訊系統管理
食 品 事 業 處	負責味王產品之生產及銷售
營 建 事 業 處	有關工程營建事項等事務
綜合開發事業處	有關開發可行性評估、開發計劃執行等事項

三、董事、監察人及主要經理人之姓名、任期及持有股份

(一) 董事及監察人資料

日期：91年4月30日

職稱	姓名	選任日期	任期	選任時持有股份		現持有股份		配偶、未成年子女現在持有股份		主要經(學)歷	目前兼任其他公司之職務	具配偶或二親等以內關係之其它主管、董事或監察人		
				股數	持股比率	股數	持股比率	股數	持股比率			職稱	姓名	關係
董事長	惠齡投資股份有限公司 代表人：陳恭平	89.09.16	三年	1,345,007	0.652	1,345,007	0.652			淡江文理學院畢業	冠軍公司董事長			
常務董事	甘建成	89.09.16	三年	1,553,969	0.743	1,553,969	0.743			開南高級工商畢業	冠軍公司常董			
常務董事	謙順行股份有限公司 代表人：杜萬全	89.09.16	三年	7,637,555	3.650	7,637,555	3.650			萬源紡織股份有限公司董事長				
常務董事	僑協企業股份有限公司 代表人：穎川建忠	89.09.16	三年	239,545	0.114	239,545	0.114			台北中學				
常務董事	傳倫投資股份有限公司 代表人：賴其里	89.09.16	三年	984,687	0.471	984,687	0.471			明尼蘇達大學碩士	傳倫投資董事長 擎邦科技董事			
常務董事	甘霖投資股份有限公司 代表人：甘建福	89.09.16	三年	344,680	0.165	425,680	0.203			東吳大學會計系	台灣製鋼礦業股份有限公司董事長			
常務董事	三友精品股份有限公司 代表人：林顯章	89.09.16	三年	850,801	0.407	850,801	0.407			高雄醫學院畢	合同興常董			

職 稱	姓 名	選任日期	任 期	選 任 時 持 有 股 份		現 在 持 有 股 份		配 偶、未 成 年 子 女 現 在 持 有 股 份		主 要 經 (學) 歷	目 前 兼 任 其 他 公 司 之 職 務	具 配 偶 或 二 親 等 以 內 關 係 之 其 它 主 管、董 事 或 監 察 人		
				股 數	持 股 比 率	股 數	持 股 比 率	股 數	持 股 比 率			職 稱	姓 名	關 係
董 事	許 俊 文	89.09.16	三年	1,354,386	0.647	1,354,386	0.647			淡江大學國貿系	星鑽股份有限公司董事長			
董 事	大洋僑果股份有限公司 代表人：陳清福	89.09.16	三年	6,556,583	3.133	6,556,583	3.133			成功大學	民間全民電視公司董事			
董 事	三樂投資開發股份有限公司代表人：周海國	89.09.16	三年	1,314,830	0.628	1,314,830	0.628			達德商職	丹瑋股份有限公司董事 桃聯股份有限公司董事長			
董 事	甘 錦 裕	89.09.16	三年	2,907,119	1.389	2,907,119	1.389			開明工商畢業	冠軍公司董事			
董 事	三友精品股份有限公司 代表人：江文生	89.09.16	三年							高中	磐宏開發股份有限公司總稽核			
董 事	協美實業股份有限公司 代表人：葉啟昭	89.09.16	三年	785,285	0.375	785,285	0.375			政治大學統計系畢	中和紡織公司總經理			
董 事	惠齡投資股份有限公司 代表人：王聖惠	89.09.16	三年							高中	恆昌開發董事長			
董 事	惠齡投資股份有限公司 代表人：王乃弘	89.09.16	三年							臺北醫學院醫學系畢 中華醫學院醫學研究所畢 日本大學醫學院畢	光田綜合醫院院長			

職稱	姓名	選任日期	任期	選任時持有股份		現持有股份		配偶、未成年子女現在持有股份		主要經(學)歷	目前兼任其他公司之職務	具配偶或二親等以內關係之其它主管、董事或監察人		
				股數	持股比率	股數	持股比率	股數	持股比率			職稱	姓名	關係
董事	福太投資開發股份有限公司代表人：黃景榮	89.09.16	三年	255,969	0.122	255,969	0.122			國立台中商專	丹瑋股份有限公司董事 台灣糖蜜監察人			
董事	源瑞股份有限公司代表人：林文東	89.09.16	三年	750,000	0.358	750,000	0.358			大專	愛如蜜公司董事長 大信觀光公司董事長			
董事	義富股份有限公司代表人：陳嘉輝	89.09.16	三年	231,289	0.111	231,289	0.111			開南工商畢 政大企管經理班畢	樹揚實業副總			
董事	邱宏志	89.09.16	三年	2,421,798	1.157	2,421,798	1.157							
監察人	惠齡投資股份有限公司代表人：黃利雄	89.09.16	三年							台北市高級工業學校畢	合同興股份有限公司副總			
監察人	僑果企業股份有限公司代表人：周永祥	89.09.16	三年	6,291,000	3.006	6,291,000	3.006			大同大學	明台保險公司董事			
常駐監察人	謙順行股份有限公司代表人：杜恆誼	89.09.16	三年							美國夏威夷大學企管碩士	萬源紡織總經理 謙順行股份有限公司董事長			

(三) 法人股東之主要股東

法人股東名稱	法人股東之主要股東
惠齡投資股份有限公司	鄭淑齡、王聖惠、王熙婷、王宜婷
謙順行股份有限公司	杜恒誼、廷謙股份有限公司
甘霖投資股份有限公司	甘賴榮玉、甘建福、甘錦地
僑協企業股份有限公司	鄭何雪、萬果貿易股份有限公司、浩祥貿易股份有限公司
大洋僑果股份有限公司	陳萬和、陳錫和、陳欽和
僑果企業股份有限公司	陳智銓、陳榮祥、陳月鳳
傳倫投資股份有限公司	賴其里、陳必全、賴傑倫
協美實業股份有限公司	葉英梅、葉英瑕、葉啟昭
義富股份有限公司	合協興股份有限公司、林惟興投資股份有限公司、浩暉投資股份有限公司、百盈投資股份有限公司、彭麗純
三友精品股份有限公司	浩暉投資股份有限公司
源瑞股份有限公司	愛如蜜食品工業股份有限公司、大信觀光企業股份有限公司、林文東
三樂投資開發股份有限公司	楊正、楊頭雄、楊文宗、楊金漢、楊坤祥、楊文湖、丹聯企業股份有限公司、丹龍建設股份有限公司、東海發酵工業股份有限公司、福太投資開發股份有限公司
福太投資開發股份有限公司	三樂投資開發股份有限公司、陳世權、洪六選、李柳輝、陳金水、陳金城、林朝義、李興進、李候彬、顏得意

(四) 總經理、副總經理、協理、各部門及分支機構主管資料

日期：91年4月30日

職稱	姓名	選任日期	持有股份		配偶、未成年子女持有股份		主要經歷(學歷)	目前兼任其他公司之職務	具配偶或二親等以內關係之經理人		
			股數	持股比率	股數	持股比率			職稱	姓名	關係
總經理	許維鈞	90.11.15	0				成功大學畢業				
副總經理	郭方炫	81.03.01	1,329				中原大學畢業				
副總經理	闕山嶽	84.08.01	21,000				中興大學畢業				
副總經理	彭祖瀚	86.07.21	0				淡江文理學院畢業				
副總經理	戴宗方	87.09.01	0				奧克拉荷馬研究所畢業				
協理	郭得利	84.08.01	1,497				中興大學畢業				
協理	謝正雄	89.01.01	653,489	0.312			中興大學畢業				
經理	李琴賢	81.03.01	0				文化大學畢業				
經理	陳俊達	84.08.01	0				台灣大學畢業				
經理	李啟隆	86.04.01	291				東吳大學畢業				
經理	張銀泉	83.05.01	294				中興大學畢業				
經理	魏璟雄	89.01.01	0				東吳大學畢業				
經理	歐陽吉永	89.01.01	0				中興大學畢業				
經理	林正忠	89.02.14	0				台灣大學研究所畢業				
經理	李錦昭	88.04.01	0				淡江文理學院畢業				
代經理	萬貴然	89.05.02	0				台北商專畢業				
廠長	林火義	79.02.01	0				中興大學畢業				
廠長	鍾光弘	85.04.01	0				屏東農專畢業				
廠長	石中原	89.01.01	0				屏東農專畢業				
廠長	許哲嘉	89.01.01	146				中原大學畢業				

四、公司資本及股份（含特別股）公司債（含海外公司債）及參與發行海外存託憑證之發行情形

（一）股本來源

單位：新台幣元/股

年	月	發行價格	核定股本		實收股本		備註		
			股數	金額	股數	金額	股本來源	以現金以外之財產抵充股款者	其他
80	7	10	240,000,000	2,400,000,000	168,797,700	1,687,977,000	盈餘轉增資 245,261,610 元		80.07.19 台財證(一)01599 號
84	6	10	240,000,000	2,400,000,000	192,301,516	1,923,015,160	盈餘轉增資 16,879,770 元 資本公積轉增資 118,158,390 元		84.06.27 台財證(一)38016 號
86	10	10	240,000,000	2,400,000,000	194,654,662	1,946,546,620	盈餘轉增資 6,858,482 元 資本公積轉增資 116,672,980 元		86.10.02 台財證(一)71748 號
87	6	10	240,000,000	2,400,000,000	209,253,762	2,092,537,620	盈餘轉增資 48,663,660 元 資本公積轉增資 97,327,340 元		87.06.22 台財證(一)01599 號

單位：股
90 年 12 月 31 日

股份種類	核定股本				
	已發行股份			未發行股份	合計
	已上市	未上市	合計		
記名普通股	209,253,762	0	209,253,762	30,746,238	240,000,000

（二）發行特別股：無

公司概況

(三) 每股市價、淨值、盈餘及股利資料

項 目	年 度		八十九年	九十年	當年度截至 91年6月14日 (註)
	每股市價	最 高		18.8	7.7
最 低			5.5	2.37	-
平 均			11.41	5.35	-
每股淨值	分 配 前		11.23	10.67	-
	分 配 後		11.23	10.67	-
每股盈餘	加權平均股數		209,253	209,253	-
	每 股 盈 餘		(2.20)	(0.56)	-
每股股利	現 金 股 利		-	-	-
	無償 配股	盈 餘 配 股	-	-	-
		資 本 公 積 配 股	-	-	-
	累 積 未 付 股 利		-	-	-
投資報酬 分 析	本 益 比		-	-	-
	本 利 比		-	-	-
	現 金 股 利 殖 利 率		-	-	-

註：應填列截至年報刊印日止之當年度資料。

(四) 公司股利政策

本公司所處產業環境多變，企業生命週期正值穩定成長階段，考量本公司未來資金需求及長期財務規劃，並滿足股東對現金流入之需求，本公司每年決算後如有盈餘，除依法繳納營利事業所得稅及彌補以往年度虧損外，應先提撥百分之十法定盈餘公積及就當年度發生之股東權益減項金額提列特別盈餘公積，如尚有餘，連同上一年度累積未分配盈餘提撥百分之五十至百分之八十按下列方式分派之，惟此項盈餘提供分派之比率及股東現金股利之比率，得視當年度實際獲利及資金狀況，經董事會決議通過

公司概況

後報股東會決議調整之。

一、員工紅利百分之二。

二、董事、監察人酬勞金百分之五。

三、股東股利百分之九十三，其中現金股利不得低於股利總數之百分之十，但現金股利每股若低於 0.2 元得不予發放，得改以股票股利發放。如有前一年度累積或當年度發生但當年度稅後盈餘不足提列之股東權益減項，應自前一年度累積未分配盈餘提列相同數額之特別盈餘公積，並於提撥供分派前先行扣除。

(五) 本次無償配股對公司營業績效、每股盈餘及股東投資報酬率之影響：

本(91)年度未有無償配股之情形，故不適用。

參、營運概況

一、業務內容

(一) 業務範圍：

- (1) 味精、麩酸、氨基酸、七胺基頭孢素酸、酵母、核苷酸、核酸、有機酸、人工甜味料、綠藻、飼料之加工、製造及營銷。
- (2) 醫藥品、農畜藥品之製造、加工及營銷。
- (3) 醋酸、化學纖維、塑膠、合成蛋白、可塑劑、有機溶劑等之製造與營銷。
- (4) 鹽酸、燒鹼、液氯、亞氯酸鈉、二氧化氯等之製造與營銷。
- (5) 油脂類、高級調味料、醬油醬醋類、罐頭類（管制品除外）其他食品添加物等之製造與營銷。
- (6) 營養麵、營養米粉、營養粿條及農漁產物（管制品除外）調理食品、速食品類、速食湯類、零食、點心食品之加工、製造及經銷。
- (7) 乳製品、豆乳、豆粉（片）、乾鮮蔬果、飲料、果汁、蔬菜汁、乾點糖果類、咖啡及其他冷凍食品、脫水食品之加工、製造及營銷。
- (8) 各種農產品、畜產品之加工、製造及營銷。
- (9) 洋菸酒類及飲料之進口及經銷。
- (10) 有關包裝材料及容器之印刷製造營銷。
- (11) 兼營有關行紀業及國內外廠商產品代銷業。
- (12) 超級市場、便利商店之經營。
- (13) 自有剩餘攤位出租業務。
- (14) 百貨、電器用品、電子用品、化粧品、服裝服飾品、雜糧、圖書文具、書報、雜誌、唱片音樂帶、汽車及汽車材料、五金、手工具、運動器材、日用品、鐘錶、玩具買賣批發。（賭博性、色情性、電動玩具除外）（玩具槍除外）。
- (15) 各種商品之分類、處理、配送業務。
- (16) 前各項有關產品之代理、經銷、報價、投標業務。
- (17) 食儲及汽車貨運業務。
- (18) 前各項產品之進出口業務。

營運概況

(19)住宅及大樓開發租售業。

(20)工業廠房開發租售業。

(21)投資興建公共建設業。

(22)汽車修理業。

(二)技術及研發概況

(1)研究發展支出及其成果

年度	支出 (仟元)	成 果	
		(1)開發新口味產品	(2)技術/製程改良
89	3,699	<p>速食麵：</p> <p>日式拉麵新產品開發 味噌拉麵、泡菜拉麵。 乾麵系列開發 肉燥麵、麻醬麵、素炸醬麵、葷炸醬麵、海鮮炒麵。 牛肉麵系開發 麻辣牛肉麵、泡菜牛肉麵、藥膳牛肉麵。 素肉骨茶麵、咖哩乾麵開發。</p> <p>調理食品：</p> <p>宮保雞丁、鳳凰苦瓜燉雞、蔭瓜燉雞、金針燉排骨。</p> <p>速食湯：</p> <p>豆腐味噌湯、柴菜魚板湯。</p> <p>粥品：</p> <p>清粥小菜系列 小魚干花生加鮭魚酥、芝麻海苔加梅子、豆腐蛋花加菜脯。 調味粥品系列 台灣滷汁、肉燥滷汁、柴魚風味醬汁。</p>	
90	4,623	<p>速食麵：</p> <p>大碗麵 全椒花生辣牛肉、狠麻辣牛肉麵。 中桶麵 狠麻辣牛肉麵、泡菜牛肉麵、排骨雞麵。 乾麵系列開發 滷肉乾麵、辣炸醬。</p> <p>調理食品：</p> <p>麻油雞、四物雞、人蔘雞、蓮子雞。 咖哩系列(牛肉、雞肉、豬肉) 現有產品口味修正。 白米飯。</p> <p>速食湯：</p> <p>味噌豆腐湯。 西式濃湯系列 墨西哥起士濃湯、挪威海鮮濃湯。</p> <p>粥品：</p> <p>洋蔥牛肉粥、鮮菇粥、芋香鹹粥、雞蓉玉米粥。</p> <p>醬油：</p> <p>婦友甘醇醬油、金味王甘醇醬油。</p> <p>飲料：</p> <p>老夫子系列 檸檬茶、茉莉綠茶、麥仔茶。</p>	

營運概況

(2) 未來發展計劃

1. 酒類發展
2. 保健食品

二、市場及產銷概況

(一) 市場分析

1. 公司主要產品銷售百分比

產品名稱	九十年度	八十九年度
味 精	19%	16%
速食麵	24%	20%
醬 油	16%	11%
飲 料	10%	9%
其 他	31%	44%
合 計	100%	100%

2. 九十一年度預期銷售目標

單位：新台幣仟元

產品名稱	銷售目標		產品名稱	銷售目標	
	內銷	外銷		內銷	外銷
味 精	592,814	3,643	醬 油	446,811	31,011
速食麵	512,407	100,050	飲 料 類	293,037	10,970
速食湯	34,438	259	其 他	244,224	5,738
調理食品	112,455	46			
內銷小計	2,236,186		合 計	2,387,903	
外銷小計	151,717				

營運概況

3. 發展遠景有利及不利因素：

有利因素：

- (1) 自去年世界經濟景氣不振，加上美國 911 事件影響，使景氣加速達到谷底，九十一年第一季開始有復甦的跡象。預料將有助於市場消費。
- (2) 全力發展食品本業，停止經營汽車事業，再把貿易事業處併入食品事業處，整合後將有利於經營導入正軌。
- (3) 在越南、印尼及泰國都設有生產基地，主要以味精及速食麵商品為主，部份產品基於生產成本考量，陸續轉移至海外生產基地，臺灣則負責發展地方性產品，將增加公司的競爭力。

不利因素：

- (1) 隨著市場日趨開放及臺灣加入 WTO 之後，外國產品以較低價大量入侵的情勢，使商品的選擇性增加，壓縮了本公司營運成長空間。
- (2) 臺灣食品市場通路逐漸轉型，本公司以傳統市場為主，業績有逐漸下降趨勢，現代通路又因費用太高，不利於營業成長。

4. 味王商品市場及對策行動

(1) 味王主要商品及市場現況

味王公司的主要商品事業領域及產品有味素、醬油、速食麵、速食湯、調理快餐、麵筋、蘆筍露等，在市場上屬於成熟期的老品牌產品。

(2) 賣場變動及消費趨勢與賣場進貨要求條件

最近這十年，現代賣場快速成長，要求商品的上架、推廣、降價、物流等費用大幅增加。同時消費者對新商品、新口味、冷藏食品、新鮮外食、便當等、保健食品的需求增加，消費趨向便利化、講究新鮮、美味、健康，因此造成速食麵的銷售減少。

公司要成功開發這些新商品，除需要經常做市場調查，了解消費需求外，同時新產品上市，更要有創意及足夠的廣告宣傳，吸引消費群眾購買，經由這套系統作業，現代賣場的採購人員，經過商品的銷售評估，才會進購商品。在銷售期間，如果商品銷售欠佳，回轉率低等情況發生時，該商品隨即下架。

營運概況

(3) 味王的商機及對策行動

面臨這種市場嚴格的競爭，味王需要了解市場趨勢，調查研究消費需求，才能掌握商機，有效推廣現有主力產品，並且要開發符合市場需求的新商品，設法行銷推廣，才能成功獲利。要達到以上目的，今年味王的對策行動，主要有下列兩點：

第一點：要集中資源，確定事業商品方針，提高公司的整體開發執行能力。

首先，需要高階決定核心事業及商品方針。高階層整合相關部門的策劃、研究、調查、評估、決定未來三年及本年度的開發目標、商品、及預算排程，每月進行成果追蹤及溝通、修正。

在今後三年內，消費者需要健康、美味的食品。因此，對味王有利的商品，有高級調味料、調味露、高級的純釀造醬油，業務用調味料、家庭用速食調理食品、保健食品等。這些商品市場預估營業額，約有 400 億元。味王在三年內，預定達到 10% 市場佔有率，如此就有 40 億元的商機，及 12 億元的毛利額。

第二點：要建立味王商品開發力及產銷競爭能力的企業體質及作業系統

味王這十年營收獲利減少，公司股東及全體員工急盼革新。公司要成功獲利，首先，要認清這十年來，市場進入全球國際化競爭，並在產品、通路、資訊、物流等各方面進展快速。然而味王多年保守經營，忽視市場競爭及需求，在市場通路、技術、商品及人才培養、品牌廣告等項目，投資不多，造成與消費者溝通不足，品牌被淡忘，商品銷售及獲利自然減少。

味王要扭轉此不利情勢，提高公司獲利能力，董事會需要有共識，決心投資重建味王，在三年內，股東才可能有相當的報酬獲利。

公司全體同仁更要同心協力，積極負責，不怕挫折，有效溝通，鍥而不捨，貫徹執行，產生公司革新的動力，公司才能成功獲利，為味王的遠景共同努力。

營運概況

(二) 主要產品之用途及產製過程

1. 主要產品之用途

(1) 味精

味精俗名味素 (Mono-Sodium Glutamate, MSG 麩酸一鈉)。味精不僅是營養分，由於滋味鮮美，早就成為風行世界，食品加工與日常膳食最受人喜愛的調味品。味王味精獲得正字商標，GMP 認證及 ISO-9002 認證核可，在國內、國外都是第一品牌（並外銷世界七十餘國）。先後與日本協和醱酵、日本味之素會社技術合作。

鮮寶 IG 味精含有核苷酸，只要一點點，就能顯出柴魚、雞湯、香菇的鮮味，使食品風味更佳，葷素皆宜。

(2) 速食麵

速食麵是否安全衛生，與使用油脂及保存方法是否正確有關。因此製造速食麵必須使用穩定性良好的精製食油，成品不能暴露於高溫或日曬，必須儲存於陰涼乾燥處才能避免引起不良變化，而且一經拆封，就要儘快食用。營養專家建議常吃速麵的人，最好加雞蛋、肉絲和青菜一起煮食，則不但能夠增進風味，而且能夠攝取平衡的營養和纖維質。

(3) 速食湯

味王紫菜湯是天然營養紫菜和鰹魚切片、調味而成之營養湯，含有人體必需的豐富礦物質、胺基酸、維他命、蛋白質等等，深受廣大消費者、上班族及軍公教人員的喜愛，成長穩定。

另速食杯湯，沖泡方便，適小家庭、單身上班族及學生適用。

(4) 調理食品

味王速食名菜系列，現在紅燒牛腩、香菇肉羹、咖哩雞肉、素食快餐、筍絲焗肉、梅干扣肉、咖哩豬肉、咖哩牛肉等八種口味。另開發及時大餐品牌有紅燒牛肉、香菇肉醬、

營運概況

南洋風味咖哩雞等佳餚，攜帶方便、食用簡潔、衛生經濟，無論帶便當、快餐、郊遊、登山、露營、健行、餽贈、拜拜、航海、出國、旅遊、颱風期儲備菜餚皆宜，是現代生活中理想的即食名菜。

(5) 醬油

醬油依釀造與加工方法的不同，可分為濃醬油、淡醬油、壺底油、白醬油等。以豆麥為原料，加上良好的釀造條件與設備，嚴格的品管，才能製造成色香味俱全的好醬油。

味王系列醬油不僅品質優良，美味甘醇，尤其與眾不同的是採用密閉式醱酵槽釀造，衛生管理條件最好，在製造過程中不沾染灰塵污物，可以安心食用。知名品牌為金味王及婦友醬油，另開發成功純豆麥釀造巧之饌 X0 醬油及珍宮釀醬油，是最佳烹調、沾拌之極品。

(6) 飲料及點心罐頭食品

味王飲料產品以蘆筍露、檸檬茶、芭樂汁、柳橙汁、果菜汁、奇異果、冬瓜茶、包種茶、水蜜桃汁及紅棗茶等健康飲料為主，近幾年並增加了礦泉水、阿拉斯加冰河水等產品項目，以符合現代人清淡無負擔的消費意識；罐頭類有香菇麵筋、花生麵筋罐頭等；點心食品類有仙草蜜、八寶粥以及紅豆燕麥及椰奶燕麥等。產品包裝容量有 250g 長罐裝、矮罐裝、320g 及 350g 中容量罐裝及 1000cc 大罐裝果汁飲料系列以及塑膠瓶包材等。

營運概況

2. 產製過程

味王味精製造流程

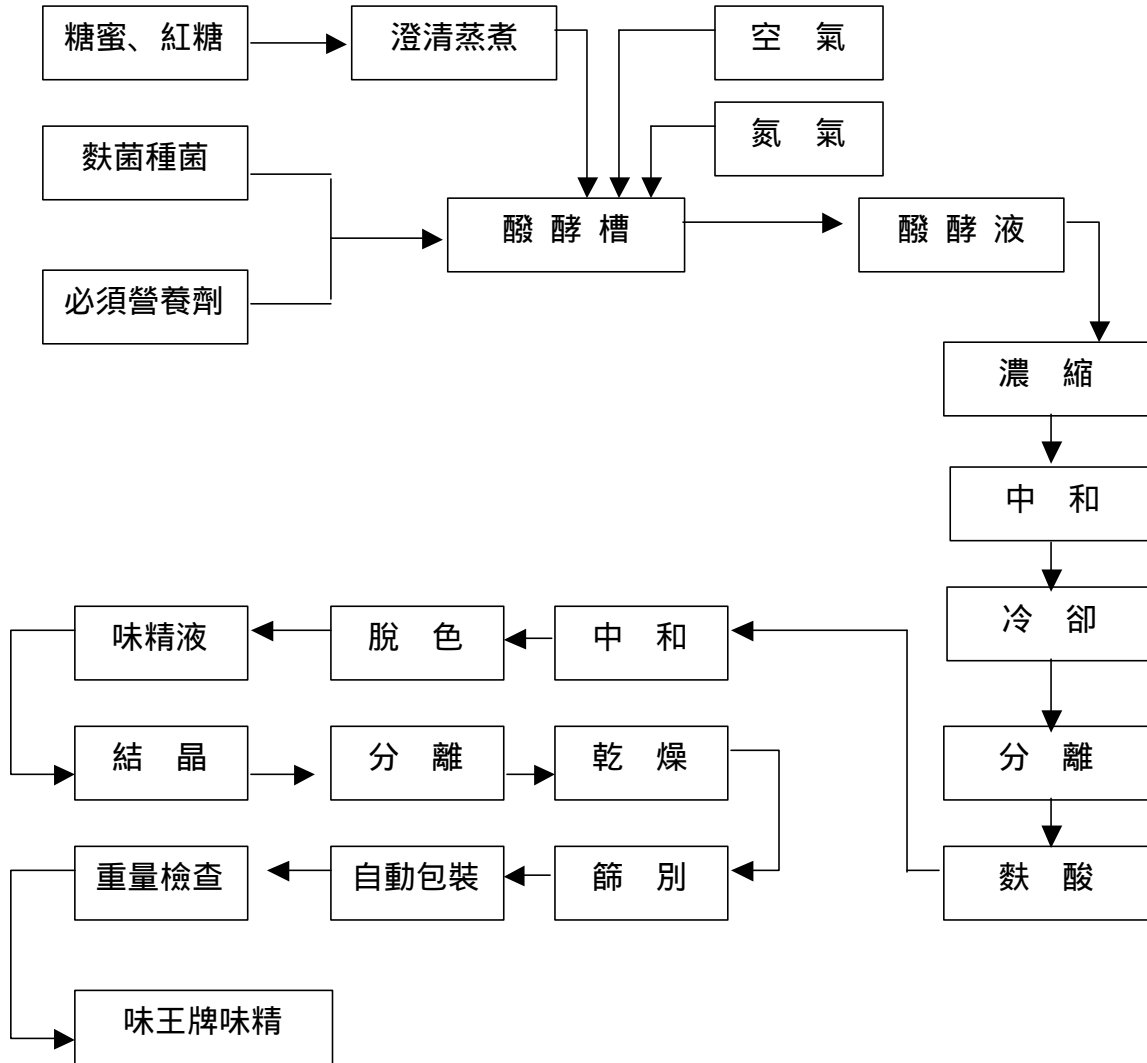

營運概況

味王醬油製造流程

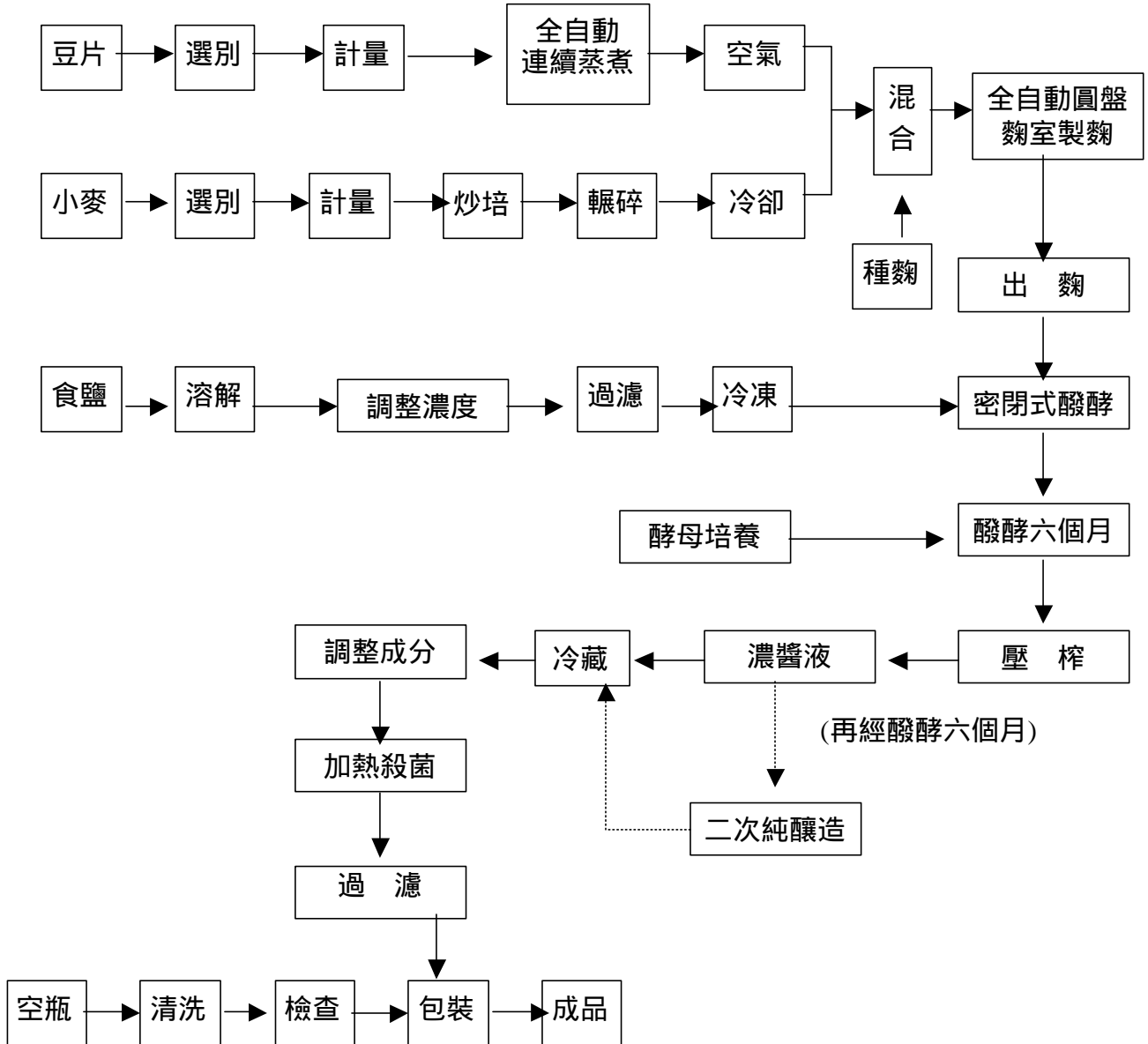

營運概況

味王速食麵製造流程

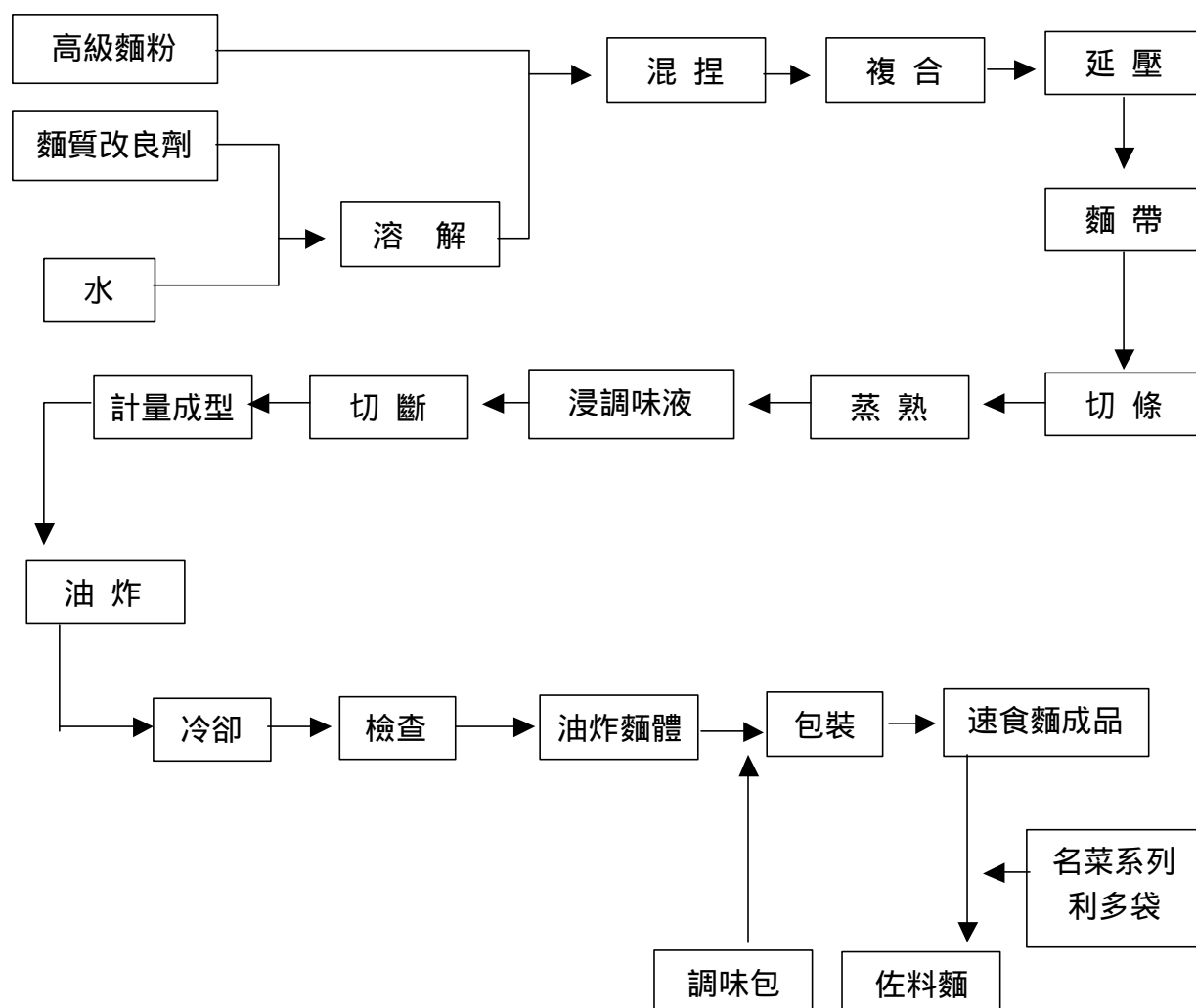

(三) 主要原料之供應狀況

主要原料	供應商	供應情形
麵粉	嘉麵、順發、環球、豐盟	本公司使用品質較高之高筋、中筋粉，貨源供應充裕，價格較市面便宜 1 成，長期供應穩定。
棕油	南僑、強冠、頂新	本公司要求符合國際水準之品質，製造供應廠商均實施嚴格品質管制，以確定麵體之穩定性，貨源均為進口，經製造廠商精製，貨源供應充裕。
小麥、高蛋白質黃豆粉、片	大統益	除透過釀造公會聯合進口外，其餘均採用國內製造廠商之經加工製品，貨源供應充足，價格平穩。

營運概況

(四) 主要進貨客戶名單

單位：新台幣仟元

客戶名稱	90年度		89年度	
	金額	佔全年度進貨淨額比例	金額	佔全年度進貨淨額比例
甲公司	83,689	6%	87,477	4.2%
乙公司	42,490	3%	40,430	1.9%
丙公司	38,125	2.7%	37,303	1.8%
丁公司	36,499	2.6%	48,761	2.3%
戊公司	33,751	2.4%	39,230	1.9%

主要銷貨客戶名單

單位：新台幣仟元

客戶名稱	90年度		89年度	
	金額	佔全年度銷貨淨額比例	金額	佔全年度銷貨淨額比例
A公司	73,347	3%	82,648	2.5%
B公司	29,805	1.2%	21,064	0.6%
C公司	24,020	1%	24,590	0.7%
D公司	22,249	0.9%	25,120	0.8%
E公司	13,489	0.6%	11,483	0.3%

營運概況

(五) 最近二年度生產量值表

單位：新台幣仟元

生產量值 產品別	年度	90 年度		89 年度	
		產 量	產 值	產 量	產 值
味 精	噸	7,024	299,068	7,553	318,986
速 食 麵	仟箱	3,661	425,439	3,993	486,152
醬 油	仟打	1,873	232,626	1,866	239,050
飲 料	仟箱	1,504	154,732	1,804	182,909
其 他			147,318		147,965
合 計			1,259,183		1,375,062

(六) 最近二年度銷售量值表

單位：新台幣仟元

銷售量值 產品別	年度	90 年度				89 年度			
		內 銷		外 銷		內 銷		外 銷	
		量	值	量	值	量	值	量	值
味精	噸	4,837	454,695	79	4,686	5,697	537,849	87	4,977
速食麵	仟箱	3,014	491,719	547	92,997	3,127	545,231	887	116,180
醬油	仟打	1,711	354,707	92	27,499	1,775	356,450	75	21,513
飲料	仟箱	1,735	228,546	77	16,839	2,103	286,859	63	12,738
其他			763,239		8,389		1,398,678		10,164
合計			2,292,906		150,410		3,125,067		165,572

營運概況

三、最近二年度從業員工資料

91年6月27日

年 度		八十九年度	九十年度	當年度截至 九十一年6月27日
員 工 人 數	技術人員	577	531	518
	銷售人員	447	359	354
	管理人員	100	106	99
	合 計	1124	996	971
平 均 年 齡		40	41	41.15
平均服務年資		12	14	13.60
學 歷 分 布 比 率	博 士	-	-	-
	碩 士	0.6%	0.6%	0.6%
	大 專	21.4%	21.2%	21.7%
	高 中	46.7%	45.2%	45.3%
	高中以下	31.3%	33%	32.4%

四、環保措施

本公司對環保問題一向極為重視，早於民國七十三年起即與日本協同工程公司簽約規劃工廠設置廢水處理設備，豐田廠在七十七年四月完成，順利運轉處理廢水中。

豐田廠於民國 79 年及 86 年皆榮獲工業局頒發防治工業污染績優廠礦

五、勞資協議情形

本公司透過勞資會議、職工福利委員會、工會理監事會議、工會代表大會等定期或不定期之會議全面推行勞工參與制度，彼此溝通勞資雙方意見達成共識，進而共同商討公司發展與勞工福利措施，達成勞資和諧，以廠為家，以廠為校。未來仍本此精神，促進勞資和諧。

營運概況

六、重要契約

項目	當事人	主要內容	限制條款	契約起訖
地上權 設定契約	1. 財政部國有財產局台灣北區辦事處 2. 新光合成纖維股份有限公司、味王股份有限公司、恆昌開發股份有限公司	國有土地 交由民間 業者開發 經營	1. 不得再行出租或出借供他人建築使用。 2. 存續期限 50 年 3. 經國有財產局同意，始得移轉地上權。	89.04.20 至 139.04.19
買賣合約	美達食品工業股份有限公司	罐頭食品 之生產	合作期間「美達」應優先生產「味王」委託製造之產品，否則「味王」有權終止合約，「美達」並應賠償損失	85.01.01 至 94.12.31

七、訴訟、非訟或行政爭訟事件

- (一) 貨物稅事件：財政部臺灣省中區國稅局以本公司豐田廠於八十一年一月至八十五年七月間產製蘆筍露等稀釋果蔬汁涉嫌添加香料，應改依一般飲料品百分之十五稅率計課貨物稅，對本公司補徵稅額新臺幣六千六百三十二萬九千三百四十九元。本公司不服，提起訴願、再訴願及行政訴訟，均遭駁回，本公司已先行繳清補徵稅款及利息，並提起再審之訴，現由最高行政法院以八十九年度再字第一六一號審理中。
- (二) 撤銷股東會決議事件：股東賴鎮華、盧倍倍以本公司八十九年九月十六日召開八十九年度第二次股東常會之召集程序或其決議方法，違反法令或章程，訴請法院撤銷「五、承認及討論事項第一案至第五案」、「七、臨時動議」、「八、散會」等決議，本件因原告於九十一年二月二十日向法院撤回起訴結案。
- (三) 國家賠償事件：本公司前參與太平山森林遊樂區仁澤遊樂設施區徵求民間參與興建暨營運案，經甄審委員會評選為最優申請案件申請人，嗣遭行政院農業委員會林務局取消本公司最優申請案件申請人之資格，本公司不服提起訴願、再訴願，均遭駁回，復再提起行政

營運概況

訴訟，經臺北高等行政法院以八十九年度訴字第六九號判決，再訴願、訴願決定及原處分均撤銷，並告確定在案。本公司據此向林務局請求國家賠償，林務局拒絕賠償，本公司爰依法提起損害賠償之訴，現由臺灣臺北地方法院以九十一年度國字第十號審理中。

(四) 選派檢查人事件：股東邱宏志等三十三人依公司法第二百四十五條規定，聲請法院選派檢查人，檢查公司業務帳目及財產情形，經臺灣臺北地方法院以九十年度司字第五九一號民事裁定，選派張福琮會計師、陳壽萱會計師及蔡朝安律師為本公司檢查人。

(五) 王慶公司事件：王慶汽車股份有限公司積欠本公司貨款，業經臺灣臺北地方法院以九十一年度促字第二二五三二號賜發支付命令；本公司另以王慶公司董事未及時向法院聲請宣告破產，致本公司債權受損害，請求王慶公司及其董事負連帶賠償責任，現由臺灣臺北地方法院以九十一年度訴字第一六八號審理中。

八、取得或處分資產

最近年度及截至年報刊印日止公司及子公司重大資產買賣情形：無

肆、資金運用計劃執行情形

一、九十一年度擬擴充業務或廠房設備之計劃內容、資金來源、運用概算及可能產生之效益。

項目	金額 (仟元)	所需資金總額 (仟元)	預計產生效益	備註 (仟元)
信義計劃區 F3 開發案	136,122	878,406	75,032 仟元	89~90 年已動支 424,560
豐田廠- 醬油廠擴建計劃案	25,000	25,000	增加 120 萬打/年	
豐田廠- 醬油廠品質改善計劃案	10,000	10,000	改善品質、維持產品優勢	
豐田廠- 麵廠擴建計劃案	15,000	15,000	增加 30 萬箱/年	
豐田廠- 公共工程改善計劃案	3,000	3,000	改善排水系統、減少水災損失	
印尼味王公司- 增資計劃案	170,000	170,000	增加產能、提升競爭力	
西貢味王公司- 增資計劃案	280,000	280,000	增加產能、提升競爭力	

所需資金來源將由盈餘、銀行貸款等共同支應。

二、前次現金增資、發行公司債計劃、前各次現金增資或發行公司債計劃尚未完成及最近三年度資金運用計劃預計效益尚未顯現者之分析：本公司無此情形。

伍、財務概況

一、最近五年資產負債表、損益表、財務分析：

(一) 最近五年度簡明資產負債表

單位：新台幣千元

年 度 項 目	最近五年度部分財務資料					當年度截至 91年3月31 日(重編)	
	86年	87年	88年	89年 (重編)	90年 (重編)		
流動資產	1,600,254	1,640,142	1,268,510	1,566,725	1,401,085	1,419,717	
長期投資	1,112,312	1,034,573	967,925	858,975	822,891	763,319	
固定資產	2,537,671	3,105,041	3,060,180	2,282,052	1,544,377	1,535,137	
無形資產	321,505	260,811	287,245	273,224	261,659	261,659	
其他資產	832,613	953,455	1,159,380	1,688,344	2,310,305	2,323,510	
資產總額	6,404,355	6,994,022	6,743,240	6,669,320	6,340,317	6,303,332	
流動	分配前	1,160,637	1,452,339	1,252,482	2,008,331	1,876,396	2,155,132
負債	分配後	1,164,686	1,452,339	1,252,482	2,008,331	1,876,396	-
長期負債		1,353,644	2,327,997	2,262,935	1,894,978	1,925,644	1,595,811
其他負債		439,459	366,017	401,385	416,792	429,980	443,503
負債	分配前	2,953,740	4,146,353	3,916,802	4,320,101	4,232,020	4,194,446
總額	分配後	2,957,789	4,146,353	3,916,802	4,320,101	4,232,020	-
股本		1,946,546	2,092,537	2,092,537	2,092,537	2,092,537	2,092,537
資本公積		1,946,546	2,092,537	2,092,537	2,092,537	2,092,537	301,303
保留	分配前	469,041	(49,572)	(47,885)	(395,505)	(174,816)	(161,919)
盈餘	分配後	464,992	(49,572)	(47,885)	(395,505)	(174,816)	-
長期股權投資 未實現跌價損失		(7,786)	(59,663)	(37,687)	(62,637)	(89,384)	(89,384)
累積換算調整數		55,932	(27,533)	(57,162)	(49,221)	(21,343)	(21,133)
庫藏股票		-	-	-	-	-	(12,518)
股東權益總額	分配前	3,450,615	2,847,669	2,826,438	2,349,219	2,108,297	2,108,886
	分配後	3,446,566	2,847,669	2,826,438	2,349,219	2,108,297	-

財務概況

(二) 最近五年度簡明損益表

單位：新台幣千元

項目 \ 年度	最近五年度部分財務資料					當年度截至 91年3月31 日(重編)
	86年	87年	88年	89年 (重編)	90年 (重編)	
營業收入	3,134,319	3,128,204	2,925,657	3,291,971	2,443,315	460,778
營業毛利	793,164	750,722	696,434	738,881	654,025	150,653
營業(損)益	23,851	(64,347)	(36,799)	(46,645)	(4,782)	25,749
營業外收入	274,950	95,365	193,808	112,735	119,685	51,392
營業外支出	242,723	557,773	156,450	472,313	327,256	64,244
會計原則變動 累積影響數前 稅前純益(損)	56,078	(526,755)	559	(406,223)	(212,353)	12,897
會計原則變動 累積影響數	-	-	(14,137)	-	-	-
稅後純益 (損失)	69,078	(463,555)	(13,578)	(460,223)	(242,053)	12,897
每股盈餘 (虧損)(元)(註1)	0.33	(2.22)	(0.07)	(2.20)	(1.16)	0.06

註1：民國八十七年度辦理盈餘及資本公積轉增資 145,991 仟元，民國八十六年每股盈餘業經追溯調整計算。

註2：各年度利息資本化之金額如下：

年 度	八十六年度	八十七年度	八十八年度	八十九年度	九十年 度
金 額	\$ -	\$ 1,009	\$ 580	\$ 18,779	\$ 30,948

財務概況

(三) 最近五年度簽證會計師之姓名及其查核意見

年度	簽證會計師事務所	簽證會計師	查核報告意見
86	眾信聯合會計師事務所	翁榮隨、張敏玉	無保留意見
87	眾信聯合會計師事務所	翁榮隨、張敏玉	無保留意見
88	眾信聯合會計師事務所	翁榮隨、張敏玉	修正式無保留意見(註一)
89	大中國際聯合會計師事務所	林寬照、李聰明	修正式無保留意見(註二)
90	大中國際聯合會計師事務所	林寬照、李聰明	修正式無保留意見(註三)

註一：自民國八十八年對原採遞延一年依權益法認列投資損益之部份長期投資改採當期認列投資損益，與前期不一致外，無其他保留事項之查核意見報告書。

註二：本公司由於轉投資之泰國味王有限公司是否存有帳外盈餘等事項，目前已由檢察官偵查及股東聯名向法院聲請選派檢查人繼續調查，繫屬法院審理中。因此本公司是否應該獲得損害賠償或收益，胥視未來法院訴訟確定判決之結果而定。

註三：同註二。

財務概況

二、最近五年度重要財務比率分析

分析項目		最近五年度財務分析					當年度截至91年3月31日(重編)	
		86年	87年	88年	89年(重編)	90年(重編)		
財務結構(%)	負債占資產比率	46.12	59.28	58.08	64.78	66.75	66.54	
	長期資金占固定資產比率	189.32	166.69	166.31	185.98	261.20	241.33	
償債能力(%)	流動比率	137.88	112.93	101.28	78.01	74.67	65.88	
	速動比率	97.11	74.41	65.72	39.32	32.22	30.12	
	利息保障倍數(倍)	2.39	(4.20)	0.88	(2.52)	(87.68)	151.91	
經營能力	應收款項週轉率(次)	6.09	6.45	6.34	7.49	6.74	5.44	
	應收款項收現日數	60.00	57.00	58.00	49.00	54.00	67.00	
	存貨週轉率(次)(註)	5.74	4.99	4.89	4.47	2.37	1.65	
	應付款項週轉率(次)	8.69	10.93	10.17	10.19	7.61	6.22	
	平均售貨日數	64.00	73.00	75.00	82.00	154.00	221.00	
	固定資產週轉率(次)	1.24	1.01	0.96	1.23	1.28	0.97	
	總資產週轉率(次)	0.50	0.45	0.43	0.49	0.38	0.29	
獲利能力	資產報酬率(%)	1.64	(5.74)	1.63	(5.55)	(2.42)	0.49	
	股東權益報酬率(%)	2.03	(14.72)	(0.48)	(17.78)	(10.86)	0.58	
	占實收資本比率(%)	營業利益	1.23	(3.08)	(1.76)	(2.23)	(0.23)	1.23
		稅前純益(損)	2.88	(25.17)	(0.65)	(19.41)	(10.15)	0.62
	純益(損)率(%)	2.20	(14.82)	(0.46)	(13.98)	(9.91)	2.80	
	每股盈餘(損)(元)	0.35	(2.22)	(0.07)	(2.20)	(1.16)	0.06	
	追溯調整後每股盈餘(元)	0.33	(2.22)	(0.07)	(2.20)	(1.16)	0.06	
現金流量	現金流量比率(%)	11.74	(20.95)	2.90	(20.08)	2.39	(1.14)	
	現金流量允當比率(%)	81.91	35.76	9.98	(18.33)	(20.56)	(67.24)	
	現金再投資比率(%)	1.98	(4.16)	0.56	(6.91)	0.80	(0.49)	
槓桿度	營運槓桿度	7.83	(1.46)	(3.10)	(2.31)	(28.19)	2.12	
	財務槓桿度	(1.11)	0.38	0.23	0.29	0.04	28.55	

註1：上列存貨及應收款項週轉率分別係以扣除備抵存貨跌價損失及備抵呆帳後餘額計算。

註2：最近五年度財務資料，均經會計師查核簽證。

財務概況

三、監察人審查報告書

味王股份有限公司 監察人審查報告書

茲 准
董事會造送本公司重編之九十年度營業報告書、財務報表、盈虧撥補表，其中財務報表業經大中國際聯合會計師事務所林寬照、李聰明會計師查核完竣，並出具查核報告。上開財務報表及盈虧撥補表，經本監察人詳加審閱，認為尚無不符，爰依照公司法第二百一十九條之規定繕具報告。

敬 請
鑒 核
此 上

本公司九十一年股東常會

常駐監察人：

監 察 人：

中 華 民 國 九 十 一 年 六 月 十 九 日

味王股份有限公司 監察人審查報告書

茲 准
董事會造送本公司重編之九十年度營業報告書、財務報表、盈虧撥補表，其中財務報表業經大中國際聯合會計師事務所林寬照、李聰明會計師查核完竣，並出具查核報告。上開財務報表及盈虧撥補表，經本監察人詳加審閱完竣，爰依照公司法第二百一十九條之規定繕具報告。本監察人認為上揭財務報表對本公司投資泰國味王公司之股權比率等疑義已依檢查人報告予以澄清並修正財務報表，至於進入司法程序部份亦已予揭露，本監察人同意於不影響後續檢查人查核及司法偵辦之原則下，准予備查。

敬 請
鑒 核
此 上

本公司九十一年股東常會

監 察 人：周永祥

中 華 民 國 九 十 一 年 六 月 二 十 五 日

備註：周監察人永祥另出具 91 年 6 月 7 日之審查報告書，請參閱第 159 頁。

財務概況

四、最近年度財務報表

味王股份有限公司財務報表會計師查核報告

受文者：味王股份有限公司 董事會

味王股份有限公司(以下稱味王公司)民國九十年及八十九年十二月三十一日重編後之資產負債表，暨民國九十年及八十九年一月一日至十二月三十一日重編後之損益表、股東權益變動表及現金流量表，業經本會計師查核竣事。上開財務報表之編製係管理階層之責任，本會計師之責任則為根據查核結果對上開財務報表表示意見。上開財務報表中，採權益法評價之被投資公司，其財務報表未經本會計師查核，而係由其他會計師查核，因此，本會計師對上開財務報表所表示之意見中，有關該等被投資公司財務報表所列之金額及各項財務揭露資訊，係依據其他會計師之查核報告。民國九十年及八十九年十二月三十一日採權益法評價之長期股權投資金額分別為新台幣(以下同)669,758千元及679,095千元，分別占資產總額之10.56%及10.18%，民國九十年及八十九年一月一日至十二月三十一日對該等被投資公司依權益法評價分別認列投資損失37,245千元及93,609千元，分別占營業收入淨額之1.52%及2.84%。

本會計師係依照「會計師查核簽證財務報表規則」及一般公認審計準則規劃並執行查核工作，以合理確信財務報表有無重大不實表達。此項查核工作包括以抽查方式獲取財務報表所列金額及所揭露事項之查核證據、評估管理階層編製財務報表所採用之會計原則及所作之重大會計估計，暨評估財務報表整體之表達。本會計師相信此項查核工作及其他會計師之查核報告可對所表示之意見提供合理之依據。

味王公司民國九十年度及八十九年度財務報表有關泰國味王有限公司之長期投資相關資訊，部分董事屢次質疑不正確並委請檢查人進行檢查，如財務報表附註十九及二十四所述，其中有關泰國味王有限公司持有股數之疑義，已於民國九十年十月二十六日經味王公司董事會決議變更持股數為101,895股，增加之15股並已辦妥變更登記。另民國七十九年度泰國味王有限公司增資股款有關事宜，味王公司亦經參酌檢查人報告作若干調整。又味王公司上開九十年度財務報表所揭露應收印尼味王股份有限公司融資、墊款及利息合計226,749千元，味王公司評估後經提列備抵呆帳計134,708千元，並列為九十年度營業外損失。為表達上列調整事項，味王公司已分別重編九十年度及八十九年度之財務報表。

依本會計師之意見，基於本會計師之查核結果及其他會計師之查核報告，第一段所述財務報表在所有重大方面係依照「證券發行人財務報告編製準則」及一般公認會計原則編製，足以允當表達味王公司民國九十年及八十九年十二月三十一日之財務狀況，暨民國九十年及八十九年一月一日至十二月三十一日之經營成果與現金流量。

財務概況

如財務報表附註二十四所述，味王公司由於轉投資之泰國味王有限公司是否存有帳外盈餘等事項，目前已由檢察官偵查及股東聯名向法院聲請選派檢查人繼續調查，繫屬法院審理中。因此味王公司是否應該獲得損害賠償或收益，胥視未來法院訴訟確定判決之結果而定。

味王公司已編製民國九十年度及八十九年度合併財務報表，並經本會計師出具修正式無保留意見之查核報告在案，備供參考。

謹此報告

大中國際聯合會計師事務所

林寬照 會計師

李聰明 會計師

財政部證期會核准簽證字號：
(90)台財證(六)第 145560 號函

中華民國九十一年六月十七日

味王股份有限公司
資產負債表
民國九十年及八十九年十二月三十一日

單位：新台幣仟元

資 產		九十年底		八十九年底		負 債 及 股 東 權 益		九十年底		八十九年底	
代碼	會 計 科 目	金 額	%	金 額	%	代碼	會 計 科 目	金 額	%	金 額	%
11-12	流動資產					21-22	流動負債				
1100	現金(附註三)	\$ 50,296	0.79	\$ 59,580	0.89	2100	短期借款(附註十)	\$ 1,351,550	21.32	\$ 1,196,550	17.94
1110	短期投資淨額(附註二及四)	191,575	3.02	159,360	2.39	2110	應付短期票券(附註十一)	74,609	1.18	-	-
1120	應收票據淨額(附註二及五)	135,135	2.13	181,510	2.72	2120	應付票據(附註二十)	164,702	2.60	166,922	2.50
1140	應收帳款淨額(附註二、五及二十)	163,277	2.58	245,337	3.68	2140	應付帳款(附註二十)	36,427	0.58	102,012	1.53
1190	其他應收款-關係人(附註二十)	51,774	0.82	99,083	1.48	2170	應付費用	80,056	1.26	85,154	1.28
1200	存貨淨額(附註二及六)	773,911	12.21	736,328	11.04	2272	一年內到期長期負債(附註十二)	119,333	1.88	376,333	5.65
1298	其他流動資產(附註二、十七及二十)	35,117	0.55	85,527	1.28	2280	其他流動負債(附註二十)	49,719	0.78	81,360	1.22
	流動資產合計	1,401,085	22.10	1,566,725	23.48		流動負債合計	1,876,396	29.60	2,008,331	30.12
14	長期投資(附註二及七)					24-25	長期負債				
1421	長期股權投資	912,275	14.39	921,612	13.82	2420	長期借款(附註十二)	612,333	9.66	581,667	8.72
1429	減：長期股權投資備抵跌價損失	(89,384)	(1.41)	(62,637)	(0.94)	2510	土地增值稅準備(附註二及八)	1,313,311	20.71	1,313,311	19.69
	長期投資淨額	822,891	12.98	858,975	12.88		長期負債合計	1,925,644	30.37	1,894,978	28.41
	固定資產(附註二、八及二十一)					28	其他負債				
15-16	成 本					2810	應計退休金負債				
1501	土 地	571,888	9.02	1,114,752	11.80		(附註二及十三)	407,410	6.43	378,579	5.68
1521	房屋及建築	300,268	4.74	462,569	7.09	2880	其他負債-其他(附註二十)	22,570	0.35	38,213	0.57
1531	機器設備	824,241	13.00	873,339	13.09		其他負債合計	429,980	6.78	416,792	6.25
1551	運輸設備	101,373	1.60	107,351	1.61	2000	負債合計	4,232,020	66.75	4,320,101	64.78
1561	生財器具	123,534	1.95	136,756	2.07	3-	股東權益				
1681	什項設備	38,911	0.61	36,932	0.54	3100	股 本(附註十四)	2,092,537	33.00	2,092,537	31.38
15x8	重估增值	720,697	11.37	720,697	10.81	3200	資本公積(附註十五)	301,303	4.75	764,045	11.46
	成本及重估增值合計	2,680,912	42.29	3,452,396	47.01						
15X9	減：累計折舊	(1,136,535)	(17.93)	(1,170,344)	(17.58)	33	保留盈餘(附註十六)				
	固定資產淨額	1,544,377	24.36	2,282,052	29.43	3320	特別盈餘公積	67,222	1.06	67,222	1.00
17	無形資產					3350	累積盈虧	(242,038)	(3.82)	(462,727)	(6.94)
1770	遞延退休金成本(附註二及十三)	261,659	4.12	273,224	4.10	34	權益調整				
18	其他資產					3410	未實現長期股權投資損失	(89,384)	(1.41)	(62,637)	(0.94)
1800	閒置及出租資產(附註二、九及二十一)	2,161,375	34.09	1,479,231	26.97	3421	累積換算調整數(附註二)	(21,343)	(0.33)	(49,221)	(0.74)
1800	其他什項資產(附註二、十七及二十)	148,930	2.35	209,113	3.14	3000	股東權益合計	2,108,297	33.25	2,349,219	35.22
	其他資產合計	2,310,305	36.44	1,688,344	30.11		承諾事項及或有事項(附註二十二及二十四)				
1000	資 產 總 計	\$ 6,340,317	100.00	\$ 6,669,320	100.00		負債及股東權益總計	\$ 6,340,317	100.00	\$ 6,669,320	100.00

(參閱財務報表附註及附表)

負責人：

經理人：

主辦會計：

味王股份有限公司
損 益 表
民國九十年及八十九年一月一日至十二月三十一日

單位：新台幣仟元
(除每股虧損為元外)

代碼	會計科目	九十年度		八十九年度	
		金額	%	金額	%
4000	營業收入(附註二十)	\$ 2,486,983	101.79	\$ 3,332,138	101.22
4170	銷貨退回及折讓	(43,668)	(1.79)	(40,167)	(1.22)
	營業收入淨額	2,443,315	100.00	3,291,971	100.00
5110	營業成本(附註二十)	1,789,290	73.23	2,553,090	77.56
5910	營業毛利	654,025	26.77	738,881	22.44
6-	營業費用	658,807	26.96	785,526	23.86
6100	推銷費用	519,232	21.25	631,307	19.18
6200	管理及總務費用	139,575	5.71	154,219	4.68
6900	營業損失	(4,782)	(0.19)	(46,645)	(1.42)
71-74	營業外收入	119,685	4.89	112,735	3.42
7110	利息收入	20,450	0.83	16,579	0.50
7120	投資收益	6,914	0.28	11,492	0.35
7140	處分投資利益	-	-	48,766	1.48
7240	短期投資市價回升利益	42,230	1.73	-	-
7488	其他收入	50,091	2.05	35,898	1.09
75-78	營業外支出	327,256	13.39	472,313	14.34
7510	利息支出	113,144	4.63	117,023	3.55
7521	短期投資跌價損失	-	-	139,461	4.24
7520	投資損失	37,245	1.52	93,609	2.84
7540	處分投資損失淨額	6,864	0.28	-	-
7620	閒置資產折舊及跌價損失	10,996	0.45	14,267	0.43
7880	其他損失(附註二十四)	159,007	6.51	107,953	3.28
79-	稅前損失	(212,353)	(8.69)	(406,223)	(12.34)
8110	所得稅費用 (附註二及十七)	29,700	1.22	54,000	1.64
89-	淨 損	\$ (242,053)	(9.91)	\$ (460,223)	(13.98)
	每股虧損(附註二及十八)	\$ (1.16)		\$ (2.20)	

(參閱財務報表附註及附表)

負責人：

經理人：

主辦會計：

味王股份有限公司
股東權益變動表
民國九十年及八十九年一月一日至十二月三十一日

單位：新台幣仟元

項 目	保留盈餘				權益調整		合 計
	股 本	資本公積	特別盈餘公積	累積盈虧	未實現長期股 權投資跌價損失	累積換算調整數	
八十九年一月一日餘額(重編前)	\$ 2,092,537	\$ 780,865	\$ 67,222	\$ (19,337)	\$ (37,687)	\$ (57,162)	\$ 2,826,438
重編調整(附註十九)	-	-	-	13	-	-	13
八十九年一月一日餘額(重編後)	2,092,537	780,865	67,222	(19,324)	(37,687)	(57,162)	2,826,451
盈餘分配：							
資本公積彌補虧損	-	(19,337)	-	19,337	-	-	-
處分固定資產稅後利益轉列資本公積	-	2,517	-	(2,517)	-	-	-
累積換算調整數	-	-	-	-	-	7,941	7,941
未實現長期股權投資損失提列	-	-	-	-	(24,950)	-	(24,950)
八十九年度淨損(重編後)	-	-	-	(460,223)	-	-	(460,223)
八十九年十二月三十一日餘額(重編後)	2,092,537	764,045	67,222	(462,727)	(62,637)	(49,221)	2,349,219
盈餘分配：							
資本公積彌補虧損	-	(462,742)	-	462,742	-	-	-
長期投資累積換算調整數	-	-	-	-	-	27,878	27,878
未實現長期股權投資損失提列	-	-	-	-	(26,747)	-	(26,747)
九十年年度淨損(重編後)	-	-	-	(242,053)	-	-	(242,053)
九十年十二月三十一日餘額(重編後)	\$ 2,092,537	\$ 301,303	\$ 67,222	\$ (242,038)	\$ (89,384)	\$ (21,343)	\$ 2,108,297

(參閱財務報表附註及附表)

負責人：

經理人：

主辦會計：

味王股份有限公司
現金流量表
民國九十年及八十九年一月一日至十二月三十一日

單位：新台幣仟元

	九十年度	八十九年度
營業活動之現金流量：		
淨 損	\$ (242,053)	\$ (460,223)
調整項目：		
折 舊	66,053	83,872
各項攤提	254	254
呆帳損失	124,510	-
處分投資損失(利益)	6,864	(48,766)
遞延所得稅資產減少	25,379	54,000
遞延退休金成本減少	11,565	14,021
短期投資備抵跌價損失(轉回)	(42,230)	139,461
按權益法認列之投資損失	37,245	93,609
應收款項減少	128,435	24,772
存貨增加	(37,583)	(331,106)
其他流動資產(增加)減少	41,575	(17,771)
應付款項增加(減少)	(67,805)	36,627
應付費用減少	(5,098)	(29,258)
其他流動負債增加(減少)	(31,641)	26,245
應計退休金負債增加	28,831	12,226
其 他	478	(1,142)
營業活動之淨現金流入(流出)	44,779	(403,179)
投資活動之現金流量：		
應收關係人融資墊款增加	(38,956)	(21,867)
長短期投資淨(增加)減少	3,150	(10,726)
購置固定資產	(10,871)	(40,755)
出售固定及閒置出租資產價款	4,916	14,360
遞延費用增加	(996)	(900)
存出保證金(增加)減少	(1,956)	78,869
投資活動之淨現金流入(流出)	(44,713)	18,981
融資活動之現金流量：		
短期借款增加	155,000	480,000
應付短期票券增加(減少)	74,609	(119,098)
長期借款減少	(226,334)	(6,624)
其他	(12,625)	300
融資活動之淨現金流入(流出)	(9,350)	354,578

(接次頁)

(承前頁)

現金減少數	(9,284)	(29,620)
年初現金餘額	59,580	89,200
年底現金餘額	<u>\$ 50,296</u>	<u>\$ 59,580</u>

現金流量資訊之補充揭露：

支付利息	144,144	133,514
減：資本化利息	<u>(30,948)</u>	<u>(18,779)</u>
不含資本化利息之支付利息	<u>\$ 113,196</u>	<u>\$ 114,735</u>

不影響現金流量之融資活動：

一年內到期長期負債	<u>\$ 119,333</u>	<u>\$ 376,333</u>
-----------	-------------------	-------------------

(參閱財務報表附註及附表)

負責人：

經理人：

主辦會計：

財務概況

味王股份有限公司

財務報表附註

民國九十年及八十九年十二月三十一日

(金額除另予說明者外,均以新台幣仟元為單位)

一、公司沿革及業務

味王股份有限公司(以下稱本公司)原名「中國醱酵工業股份有限公司」,於民國四十八年四月依公司法及其他有關法令規定成立之營利事業,於民國六十八年五月更名為「味王股份有限公司」。本公司股票於民國五十二年經證券管理機關核准於台灣證券交易所上市。

本公司經營之主要業務為生產及銷售味精、醬油、速食麵、罐頭食品及飲料等。

二、重要會計政策

(一)營業週期

因營建工程營業週期通常長於一年,因是與工程相關之資產與負債,係按營業週期(約為三年)作為劃分流動與非流動之基準,其餘科目仍以一年為劃分基準。

(二)短期投資

係購置國內上市權益證券及投資信託基金之受益憑證,取得時以成本為入帳基礎,出售時成本及出售損益係按加權平均法計算,年底並以總額比較按成本與市價孰低法評價。市價低於成本時,則提列備抵跌價損失,嗣後若市價回升,則在已提列之金額內予以沖回。股票股利不列為投資收益,僅列記股數增加,並按增加後之總股數計算每股成本。上市權益證券市價係以台灣證券交易所公告當年度最後一個月平均收盤價為準;投資信託基金市價,係以資產負債表日基金淨資產價值計算。

(三)以外幣為準之交易事項

本公司會計記錄係以新台幣為記帳單位,以外幣為準之交易事項(非遠期外匯買賣合約),係按交易發生時之即期匯率折算之新台幣金額入帳。外幣資產或負債實際以新台幣收付結清時,因匯率變動所發生之兌換損失或盈益,列為收付年度之損益。外幣資產及負債之年底餘額,再按年底時之即期匯率予以換算調整,因而產生之兌換差額,作為當年度損益。

財務概況

(四)備抵呆帳

係就年底應收款項餘額及客戶情況，依據經驗及帳齡評估可能發生呆帳比率提列之。

(五)存 貨

以成本為入帳基礎，按加權平均法計價，倘有呆滯存貨並評估其呆滯損失。原、物料及在製品係以重置(製)成本為市價，製成品及商品採淨變現價值計價。比較成本與市價孰低法時，係採總額比較法計算。市價低於成本時，提列備抵存貨跌價損失，當市價回升時，則就已提列之備抵跌價損失內沖回。

地上權及建屋工程款列為在建工程，建造期間因建造房屋產生之借款利息予以資本化，列為在建工程成本。

(六)長期股權投資

持有未上市上櫃股票列為長期股權投資。除對被投資公司表決權比例達百分之二十以上者，採權益法處理外，餘均採成本法處理。投資成本與股權淨值間之差額，按二十年以直線法攤銷。當該投資價值確已減損，且回復之希望甚小時，則調整其帳面價值，並認列跌價損失。取得股票股利不認列投資收益，僅註記股數增加，亦不增加投資帳面金額；股票出售時，其成本係按加權平均法計算。國外被投資公司外幣財務報表按現時匯率換算後所產生之兌換差額，按對該公司投資比率作為換算調整數，列於股東權益累積換算調整數項下。

(七)固定資產及非營業用資產

土地係按成本或成本加重估增值計價，土地以外之固定資產及出租資產（帳列其他資產）係以成本或成本加重估增值減累計折舊計價。非供營業使用之土地、建築物及機器設備列為閒置資產。以成本及淨變現價值孰低為計價基礎。購置或擴建固定資產，於取得或完工前所支出之款項，所應負擔之利息予以資本化，計入固定資產成本。

重大之增添、改良及更新，作為資本支出，列入固定資產；零星更換及修理維護支出，則作為當年度費用，固定資產及非營業用資產報廢及出售時，其成本、重估增值及累計折舊均自帳上予以減除。若有處分固定資產損失及利益時，列為當年度損益，八十九年底以前產生之處分資產利益於扣除有關所得稅後之淨額係於當年底轉列資本公積。

固定資產、閒置資產及出租資產辦理重估者，除增加重估資產之增值金額及將土地增值稅準備列入長期負債外，淨額則貸記資本公積。

固定資產折舊之提列係依照下列耐用年數，以直線法提列之：房屋及建築15至55年；機器設備5至15年；運輸設備5至10年；生財器具3至8年及什項設備3至12

財務概況

年。固定資產重估增值之折舊，則依重估後剩餘耐用年限計算提列。耐用年數屆滿而仍繼續使用之固定資產，其殘值依估計使用年數，按原折舊方法繼續提列折舊至折足為止。

非供營業使用之折舊性資產按剩餘耐用年數計提之折舊，列為營業外支出。

(八)員工退休金

本公司退休金依財務會計準則公報第十八號「退休金會計處理準則」之規定處理，按精算結果認列退休金費用。未認列過渡性淨給付義務按十五年採直線法攤銷，退休金損益則按員工平均剩餘服務年數，採直線法攤銷。

最低退休金負債未超過未認列前期服務成本及未認列過渡性淨給付義務合計數時，借記「遞延退休金成本」，帳列無形資產。

(九)所得稅

本公司所得稅採跨期間所得稅分攤。將暫時性差異及年度虧損扣抵所產生之所得稅影響數認列為遞延所得稅資產，再評估其可實現性，認列相關備抵評價金額；而應課稅暫時性差異之影響數認列為遞延所得稅負債。遞延所得稅資產或負債依其相關資產或負債之分類劃分為流動或非流動項目，非與資產或負債相關者，則依預期回轉期間之長短劃分為流動或非流動項目。

以前年度所得稅之調整，列入調整年度之所得稅。

每年度盈餘於翌年度股東會決議未作分配者，該未分配餘額將依稅法核算後按百分之十加徵所得稅，列為股東會決議盈餘保留年度之費用。

(十)每股虧損

係就已發行之普通股股數按加權平均法計算，但以未分配盈餘及資本公積轉增資之股數，係追溯調整計算。

三、現金

	九十年底	八十九年底
庫存現金	\$ 2,881	\$ 4,259
支票存款	10,570	12,513
活期存款	36,545	42,808
定期存款	300	-
合計	\$ 50,296	\$ 59,580

財務概況

四、短期投資淨額

	九十年底	八十九年底
基金	\$ 251,523	\$ 261,538
上市(櫃)公司股票	55,766	55,766
減：備抵跌價損失	(115,714)	(157,944)
淨額	\$ 191,575	\$ 159,360

上列短期投資於九十年底及八十九年底按成本與市價孰低法評價分別認列回升利益42,230仟元及跌價損失139,461仟元。

五、應收票據及帳款

	九十年底	八十九年底
應收票據	\$ 136,500	\$ 183,343
減：備抵呆帳	(1,365)	(1,833)
淨額	\$ 135,135	\$ 181,510
應收帳款	\$ 167,188	\$ 311,360
減：備抵呆帳	(3,911)	(66,023)
淨額	\$ 163,277	\$ 245,337

六、存貨

	九十年底	八十九年底
製成品	\$ 121,109	\$ 142,297
在製品	62,860	61,753
原料	46,138	36,624
物料及燃料	33,404	33,251
商品	22,193	61,794
在途原物料	15,294	-
在建工程	474,069	401,765
合計	775,067	737,484
減：備抵存貨跌價損失	(1,156)	(1,156)
淨額	\$ 773,911	\$ 736,328

九十年底及八十九年底存貨之投保金額分別為318,029仟元及415,984仟元；另九十年度及八十九年度上列在建工程利息資本化金額分別為30,948仟元及18,779仟元。

財務概況

七、長期投資

被 投 資 公 司	九十年底		八十九年底	
	金 額	持股%	金 額	持股%
採權益法評價者：				
冠軍股份有限公司	\$ 213,525	99.22	\$ 234,359	99.22
西貢味王股份有限公司	257,851	65.00	257,286	65.00
泰國味王有限公司	136,024	48.52	104,991	48.52
印尼味王股份有限公司	-	49.00	9,651	49.00
森美工業股份有限公司	43,383	75.01	53,480	75.01
泰國冠軍有限公司	18,975	49.00	19,328	49.00
王慶汽車股份有限公司	-	80.00	-	80.00
採成本法評價者：				
第一生技創投股份有限公司	25,000	8.93	25,000	8.93
力世創業投資股份有限公司	50,000	5.68	50,000	5.68
長生國際開發股份有限公司	63,000	2.42	63,000	2.42
東泰產物保險股份有限公司	40,000	2.00	40,000	2.00
力世證券股份有限公司	47,000	1.34	47,000	1.34
惟達電股份有限公司	10,000	0.18	10,000	0.18
其 他	7,517	-	7,517	-
合 計	912,275		921,612	
減：備抵跌價損失	(89,384)		(62,637)	
淨 額	\$ 822,891		\$ 858,975	

- (一)上項權益法評價之長期股權投資及其相關投資收益，係依據被投資公司同期經會計師查核簽證之財務報表計算。有關依權益法認列之長期投資損益情形，詳附表六。
- (二)上列表決權比例未達20%以上之長期股權投資均按成本法評價，另九十年度及八十九年度對表決權比率達20%之被投資公司業按權益法分別認列被投資公司之長期投資評價結果產生未實現長期投資損失86,000仟元及62,637仟元，帳列為股東權益之減項；另九十年度並對採成本法評價之捷和建設公司股權投資，以其淨值減損而予認列未實現長期投資損失3,384仟元。
- (三)本公司已編製與冠軍股份有限公司及西貢味王股份有限公司之合併財務報表。另本公司持有股權達75.01%之森美工業股份有限公司，因其個別總資產及營業收入均未達本公司總資產及營業收入之百分之十及持有股權達80%之王慶汽車股份有限公司，其股東權益淨值已為負數，故未予編入合併報表。又該等所有未達編入合併報表之子公司合計總資產及營業收入亦均未達本公司

財務概況

總資產及營業收入之百分之三十以上，依規定得免編製合併財務報表。

八、固定資產

項 目	成本及重估增值	累 計 折 舊	未 折 減 餘 額
九 十 年 底			
土 地	\$ 1,243,419	\$ -	\$ 1,243,419
房 屋 及 建 築	337,309	159,658	177,651
機 器 設 備	834,245	732,035	102,210
運 輸 設 備	102,474	91,638	10,836
生 財 器 具	125,047	115,390	9,657
其 他 設 備	40,920	37,814	3,106
減：備抵評價損失	(2,502)	-	(2,502)
淨 額	<u>\$ 2,680,912</u>	<u>\$ 1,136,535</u>	<u>\$ 1,544,377</u>
八 十 九 年 底			
土 地	\$ 1,786,283	\$ -	\$ 1,786,283
房 屋 及 建 築	499,611	156,484	343,127
機 器 設 備	883,342	761,930	121,412
運 輸 設 備	108,452	93,142	15,310
生 財 器 具	138,270	123,055	15,215
其 他 設 備	38,940	35,733	3,207
減：備抵評價損失	(2,502)	-	(2,502)
淨 額	<u>\$ 3,452,396</u>	<u>\$ 1,170,344</u>	<u>\$ 2,282,052</u>

- (一)本公司歷年來固定資產、閒置資產及出租資產，依土地公告現值及營利事業資產重估辦法辦理資產重估，重估增值總額於減除土地增值稅後之淨額貸記資本公積，重估增值淨額為1,123,886仟元，截至九十年底及八十九年底止，該等資本公積經歷年轉增資及彌補虧損後之金額分別為64,275仟元及527,017仟元。
- (二)上列固定資產於九十年底及八十九年底投保金額分別約為742,728仟元及861,139仟元。
- (三)截至九十年底及八十九年底止，上列固定資產提供抵押擔保情形，請參閱附註二十一。

財務概況

九、閒置及出租資產

項 目	出 租 資 產	閒 置 資 產	合 計
九 十 年 底			
土 地	\$ 513,073	\$ 1,447,948	\$ 1,961,021
房 屋 及 建 築	122,182	281,677	403,859
機 器 設 備	5,222	830,161	835,383
生 財 器 具	3,203	349	3,552
什 項 設 備	1,966	7,940	9,906
減：累 計 折 舊	(54,543)	(957,915)	(1,012,458)
減：備 抵 閒 置 損 失	-	(39,888)	(39,888)
淨 額	<u>\$ 591,103</u>	<u>\$ 1,570,272</u>	<u>\$ 2,161,375</u>
八 十 九 年 底			
土 地	\$ 281,802	\$ 1,136,355	\$ 1,418,157
房 屋 及 建 築	57,661	183,896	241,557
機 器 設 備	-	884,726	884,726
生 財 器 具	-	1,099	1,099
什 項 設 備	1,406	6,721	8,127
減：累 計 折 舊	(41,698)	(992,849)	(1,034,547)
減：備 抵 閒 置 損 失	-	(39,888)	(39,888)
淨 額	<u>\$ 299,171</u>	<u>\$ 1,180,060</u>	<u>\$ 1,479,231</u>

(一)上列閒置資產本公司已提列適當之備抵閒置損失，而出租資產則係本公司原三重廠包材部門及原天母廠汽車事業部所屬之廠房建物及部分設備，目前係部分出租，至於供作本公司倉儲用地部分，業經重分類轉列固定資產科目項下。

(二)截至九十年底及八十九年底止，上列資產提供抵押擔保情形，請參閱附註二十一。

十、短期借款

項 目	九 十 年 底	八 十 九 年 底
信 用 借 款	\$ 450,000	\$ 600,000
抵 押 借 款	895,000	590,000
味 王 職 委 會 借 款	6,550	6,550
合 計	<u>\$ 1,351,550</u>	<u>\$ 1,196,550</u>

(一)九十年底及八十九年底上列借款之利率分別為4.25% 8.50%及5.60% 8.50%。

財務概況

(二)有關提供擔保情形，請參閱附註二十一。

十一、應付短期票券

保證或承兌機構	九十年底	八十九年底
台新國際商業銀行	\$ 75,000	\$ -
減：短期票券未攤銷折價	(391)	-
淨額	\$ 74,609	\$ -

(一)九十年底應付短期票券之利率為2.25%，業於91年2月21日到期。

(二)有關提供擔保情形，請參閱附註二十一。

十二、長期借款

借款內容	九十年底	八十九年底
擔保借款	\$ 731,666	\$ 958,000
減：一年內到期部分	(119,333)	(376,333)
淨額	\$ 612,333	\$ 581,667

(一)九十年底及八十九年底上列借款利率分別為7.05% 7.74%及7.00% 7.50%。

(二)有關提供擔保情形詳附註二十一。

十三、員工退休金

本公司退休辦法適用於正式僱用之專職員工，每月按給付薪資之8.7%提撥退休金，九十年度及八十九年度提撥至中信局專戶存儲之退休金分別為29,933千元及33,329千元。經精算結果，本公司退休金相關資訊揭露如下：

(一)淨退休金成本所用之精算假設如下：

	九十年底	八十九年底
折現率	4.50%	5.75%
未來薪資水準增加率	3.00%	3.50%
退休基金資產預期投資報酬率	4.50%	5.75%

(二)淨退休金成組成項目：

	九十年度	八十九年度
服務成本	\$ 23,465	\$ 23,561
利息成本	29,488	29,666
退休基金資產預期報酬	(941)	(850)

(接次頁)

財務概況

(承前頁)

過渡性淨給付義務攤銷數	31,113	31,113
退休金損(益)攤銷數	3,074	1,764
淨退休金成本合計	\$ 86,199	\$ 85,254

(三)退休基金提撥狀況與帳列應計退休金負債調節如下：

	九十年底	八十九年底
給付義務		
既得給付義務	\$ 147,358	\$ 123,894
非既得給付義務	264,959	264,840
累積給付義務	412,317	388,734
未來薪資增加之影響數	119,170	133,307
預計給付義務	531,487	522,041
退休基金資產公平價值	(4,908)	(10,155)
提撥狀況	526,579	511,886
未認列過渡性淨給付義務	(280,016)	(311,129)
未認列退休金損益	(100,812)	(95,402)
補列之應計退休金負債	261,659	273,224
應計退休金負債	\$ 407,410	\$ 378,579

(四) 既得給付 \$ 186,392 \$ 164,769

十四、股本

本公司股本總額為2,400,000仟元，分為240,000仟股，每股面額10元，均為普通股。民國九十年底實收股本2,092,537仟元，分為209,253,762股，每股面額10元。

本公司股票來源明細如下：

	金	額
原始認股及現金增資	\$	537,762
盈餘轉增資		944,163
資本公積轉增資		563,439
特別公積轉增資		47,173
合計	\$	2,092,537

財務概況

十五、資本公積

項 目	九十年底	八十九年底
處分固定資產利益	\$ 54	\$ 254
資產重估增值	64,275	527,017
被投資公司處分固定資產利益	14,933	14,933
被投資公司資產重估增值	221,841	221,841
合 計	\$ 301,303	\$ 764,045

依資產重估增值之資本公積彌補虧損者，以後年度如有盈餘，除依公司法之規定分配外，應先將該項盈餘轉回重估增值之資本公積，在原撥補數額未全部轉回前，盈餘不得分派股息或作其他用途。

截至九十年底止，本公司以資產重估增值資本公積彌補歷年虧損而未轉回之金額計587,978仟元。

十六、盈餘分配

依本公司章程規定，每年決算如有盈餘，除依法彌補以往年度虧損外，應先提撥百分之十為法定盈餘公積及依證券交易法規定應提列之特別盈餘公積，如尚有餘，連同上一年度累積未分配盈餘提撥百分之五十以上按下列方式分派之，惟此項盈餘提供分派之比率及股東現金股利之比率，得視當年度實際獲利及資金狀況，經董事會決議通過後報股東會決議調整之：

- (一)員工紅利百分之二。
- (二)董事、監察人酬勞金百分之五。
- (三)股東股利百分之九十三，其中現金股利不得低於股利總數之百分之十，但現金股利每股若低於0.2元得不予發放，得改以股票股利發放。

依照公司法規定，法定盈餘公積除彌補虧損及撥充資本外不得使用；惟撥充資本時，以公司無虧損且此項公積已達實收資本總額百分之五十，並以撥充其半數為限。

本公司股東可扣抵稅額帳戶餘額及其相關資料如下：

	九十年底	八十九年底
股東可扣抵稅額帳戶餘額	\$ 5,585	\$ 4,536
帳列未分配盈餘(累積虧損)：		
八十六年度及以前	\$ 5,145	\$ 5,145
八十七年度及以後	(247,183)	(467,872)
合 計	\$ (242,038)	\$ (462,727)

財務概況

本公司八十九年度及九十年年度皆為虧損，並無盈餘可供分配，故八十九年度實際及九十年年度預計盈餘分配之稅額扣抵比率均為0%。

十七、所得稅

(一)按法定稅率計算之應納退得稅及所得稅費用之調節如下：

	九十年年度	八十九年度
稅前損失	\$ (212,353)	\$ (406,223)
加：帳外調整增(減)數	178,635	255,489
課稅所得	(33,718)	(150,734)
應納所得稅	-	-
以前年度估計差額	2,776	-
分離課稅稅款	1,545	-
遞延所得稅資產減少	25,379	54,000
所得稅費用	29,700	54,000
以前年度所得稅估計差額	(2,776)	-
分離課稅稅款	(1,545)	-
遞延所得稅資產減少	(25,379)	(54,000)
扣繳稅款	146	236
應退所得稅	\$ 146	\$ 236

(二)遞延所得稅資產項目如下：

	九十年底	八十九年底
流動：		
呆帳費用超限	\$ 18,579	\$ 17,140
其他	375	1,172
合計	18,954	18,312
減：備抵評價	(9,477)	-
淨額	9,477	18,312
非流動：		
呆帳損失	31,127	-
未實現退休金	37,240	27,141
虧損後抵	158,679	159,548
其他	23,351	21,835
合計	250,397	208,524
減：備抵評價	(225,509)	(167,092)
淨額	24,888	41,432
遞延所得稅資產淨額	\$ 34,365	\$ 59,744

財務概況

(三)本公司營利事業所得稅結算申報案，業經稅捐稽徵機關核定至八十八年度止。

十八、每股虧損

本公司損益表所列示之每股虧損，係以九十年度及八十九年度淨損242,053千元及460,225千元除以加權流通在外股數209,253,762股計算而得。

十九、財務報表重編

本公司九十年度及八十九年度財務報表業經重編，有關調整及重分類明細如下：

會計科目	重編前金額	借方	貸方	增(減)淨額	重編後金額
<u>(一)調整:</u>					
<u>九十年度</u>					
長期股權投資	\$ 912,275	\$ 5,614	\$ (5,614)	\$ -	\$ 912,275
備抵呆帳-其他資產	-	-	(124,510)	(124,510)	(124,510)
遞延所得稅資產					
-非流動	219,270	31,127	-	31,127	250,397
備抵評價金額	(194,382)	-	(31,127)	31,127	(225,509)
淨損	117,528	124,525	-	124,525	242,053
累積虧損	(117,528)	124,525	(15)	(124,510)	(242,038)
<u>八十九年度</u>					
長期股權投資	\$ 858,960	\$ 5,629	\$ (5,614)	\$ 15	\$ 858,975
淨損	460,225	-	(2)	(2)	460,223
保留盈餘	(19,337)	5,614	(5,627)	13	(19,324)
<u>(二)重分類:</u>					
<u>九十年度</u>					
其他應收款-關係人	\$ 65,481	\$ -	\$ (13,707)	\$ (13,707)	\$ 51,774
其他什項資產	259,733	13,707	-	13,707	273,440
固定資產-土地	939,518	303,901	-	303,901	1,243,419
固定資產-房屋及建築物	347,423	-	(10,114)	(10,114)	337,309
固定資產-運輸設備	100,793	1,681	-	1,681	102,474
固定資產-生財器具	129,698	-	(4,651)	(4,651)	125,047
固定資產-什項設備	36,269	4,651	-	4,651	40,920
閒置資產-土地	1,048,793	399,155	-	399,155	1,447,948

(接次頁)

財務概況

(承上頁)

閒置資產-房屋及建築物	184,896	96,781	-	96,781	281,677
閒置資產-機器設備	830,110	51	-	51	830,161
閒置資產-生財器具	-	349	-	349	349
閒置資產-什項設備	7,820	120	-	120	7,940
出租資產-土地	1,216,129	-	(703,056)	(703,056)	513,073
出租資產-房屋及建築物	208,849	-	(86,667)	(86,667)	122,182
出租資產-機器設備	5,273	-	(51)	(51)	5,222
出租資產-運輸設備	1,681	-	(1,681)	(1,681)	-
出租資產-生財器具	3,552	-	(349)	(349)	3,203
出租資產-什項設備	2,086	-	(120)	(120)	1,966
累計折舊-固定資產-房屋及建築物	161,918	2,260	-	(2,260)	159,658
累計折舊-固定資產-運輸設備	90,078	-	(1,560)	1,560	91,638
累計折舊-固定資產-生財器具	119,280	3,890	-	(3,890)	115,390
累計折舊-固定資產-什項設備	33,924	-	(3,890)	3,890	37,814
累計折舊-閒置資產-房屋及建築物	134,000	-	(6,537)	6,537	140,537
累計折舊-閒置資產-機器設備	809,795	-	(29)	29	809,824
累計折舊-閒置資產-生財器具	-	-	(205)	205	205
累計折舊-閒置資產-什項設備	7,302	-	(47)	47	7,349
累計折舊-出租資產-房屋及建築物	50,798	4,277	-	(4,277)	46,521
累計折舊-出租資產-機器設備	3,814	29	-	(29)	3,785

(接次頁)

財務概況

(承上頁)

累計折舊-出租資產					
-運輸設備	1,560	1,560	-	(1,560)	-
累計折舊-出租資產					
-生財器具	2,839	205	-	(205)	2,634
累計折舊-出租資產					
-什項設備	1,650	47	-	(47)	1,603
八十九年度					
固定資產-土地	\$ 1,458,839	\$ 327,444	\$ -	\$ 327,444	\$ 1,786,283
固定資產-房屋及建築	509,726	-	(10,115)	(10,115)	499,611
固定資產-生財器具	139,369	-	(1,099)	(1,099)	138,270
固定資產-什項設備	37,841	1,099	-	1,099	38,940
出租資產-土地	696,808	-	(415,006)	(415,006)	281,802
出租資產-房屋及建築	47,546	10,115	-	10,115	57,661
閒置資產-土地	1,048,793	87,562	-	87,562	1,136,355
累計折舊-固定資產					
-房屋及建築	158,531	2,047	-	(2,047)	156,484
累計折舊-固定資產					
-生財器具	124,091	1,036	-	(1,036)	123,055
累計折舊-固定資產					
-什項設備	34,697	-	(1,036)	1,036	35,733
累計折舊-出租資產					
-房屋及建築	38,432	-	(2,047)	2,047	40,479

二十、關係人交易事項

(一)關係人之名稱及關係

關係人名稱	與本公司之關係
冠軍股份有限公司	本公司採權益法評價之被投資公司
西貢味王股份有限公司	本公司採權益法評價之被投資公司
森美工業股份有限公司	本公司採權益法評價之被投資公司
印尼味王股份有限公司	本公司採權益法評價之被投資公司
王慶汽車股份有限公司	本公司採權益法評價之被投資公司

財務概況

(二)與關係人間之重大交易事項

1.進貨

(1)交易金額未達新台幣100,000仟元者：

關 係 人	九 十 年 度		八 十 九 年 度	
	金 額	占進貨 淨額 %	金 額	占進貨 淨額 %
冠 軍 股 份 有 限 公 司	\$ 54,600	3.86	\$ 44,066	2.64
森美工業股份有限公司	83,607	5.90	86,033	5.13
各 關 係 人	7,271	0.51	-	0.22
合 計	\$ 145,478	10.27	\$ 130,099	7.99

進貨價格：原則上均依雙方協議訂定。

付款條件：依本公司付款政策決定付款期間，與一般非關係人交易並無重大差異。

(2)交易金額達新台幣100,000仟元以上者詳附表四說明。

2.財產交易

本公司於八十九年度間出售帳面價值4,184仟元之機器設備等予西貢味王公司售價10,014仟元，產生處分利益5,830仟元，並已就未實現部分轉列遞延貸項計5,680仟元。

3.本公司九十年及八十九年度與關係人間資金融通情形，詳附表一。

4.本公司九十年及八十九年度為關係人背書保證情形，詳附表二。

5.重大債權債務餘額

項 目	關 係 人	九 十 年 底		八 十 九 年 底	
		金 額	%	金 額	%
其他應收款	印尼味王(股)公司等				
- 關係人		\$ 14,063	21.48	\$ 10,825	10.93
其他什項資產	印尼味王(股)公司	29,388	11.31	27,074	12.95
	王慶汽車(股)公司	41,045	15.80	-	-
應付票據及帳款	冠 軍 (股) 公 司	9,564	4.76	16,712	4.01
	印尼味王(股)公司	16,219	8.06	10,791	4.04
	森美工業公司	16,677	8.29	10,867	25.66
其他流動負債	王慶汽車(股)公司	-	-	20,875	4.43
其他負債					
- 遞延貸項	西 貢 味 王 等	15,466	3.60	18,483	4.43

財務概況

6. 其他

交易對象	交易事項	九十年底	八十九年度
印尼味王	利息收入	\$ 16,021	\$ 13,479

二十一、抵質押之資產

九十年底及八十九年底本公司下列資產業已提供各金融機構作為各項借款及購貨履約保證之擔保品，其明細資料如下：

擔保資產內容	九十年底	八十九年底
存貨 - 在建工程 地上權	\$ 474,069	\$ -
固定資產 土地、建築物	1,240,394	1,923,399
閒置及出租資產 土地、建築物	2,024,305	1,425,255

二十二、承諾及或有負債

截至九十年底及八十九年底止，本公司承諾及或有負債如下：

- (一)已開立未使用之信用狀金額約為2,937仟元及33,084仟元。
- (二)對外背書保證計51,500仟元及63,000仟元，請參閱附表二。
- (三)因開立信用狀額度及進貨開立保證票計145,905仟元及210,570仟元。

二十三、金融商品之相關資訊

	九十年底		八十九年底	
	帳面價值	公平價值	帳面價值	公平價值
金融資產				
公平價值與帳面價值				
相等之金融資產	\$ 1,421,834	\$ 1,421,834	\$ 1,689,372	\$ 1,689,372
金融負債				
公平價值與帳面價值				
相等之金融負債	2,449,262	2,449,262	2,508,638	2,508,638
應計退休金負債	407,410	526,579	378,579	511,886

(一)短期金融商品中屬現金、應收票據、應收帳款淨額、其他應收款、預付款項、短期借款、應付票據、應付帳款及應付費用等；因為此類商品到期日甚近，其帳面價值應屬估計公平價值之合理基礎，以帳面價值為準；短期投資之公平價值取以各基金期末參考淨值或平均收盤價為準。

(二)長期股權投資淨額如有市場價格可循時，則以此市價為公平價值。若無市

財務概況

場價格可供參考時，則依財務或其他資訊估計公平價值；民國九十年底本公司長期股權投資淨額之帳面價值與公平價值相當。

- (三)長期借款以其預期現金流量(含應付利息)之折現值估計公平價值。折現率則以本公司所能獲得類似條件(相近之到期日)之借款利率為準
- (四)應計退休金負債係以退休金精算報告之提撥狀況為其公平價值。

二十四、其他說明事項

- (一)本公司於民國八十八年三月二十七日取得「太平山森林遊樂區仁澤遊樂設施區」最優先議約權，並由中國信託商業銀行出具五仟萬元之履約保證書，惟林務局於民國八十八年八月十三日函告本公司喪失最優案件申請人資格，並檢還本公司之履約保證書，本公司乃依法提出行政救濟，於民國九十年三月間已獲行政法院判決本公司勝訴，撤銷訴願等階段之決定及原處分。
- (二)本公司所產製蘆筍露等果汁飲料因添加香料之故，遭財政部中區國稅局由原依稀釋天然果蔬汁從價課徵百分之八貨物稅之方式改按其他飲料品類從價徵收百分之十五貨物稅，因而補徵貨物稅約66,329仟元；本公司對此決定不服，現已進行至再審之訴之程序，截至目前仍未獲得判定，惟本公司基於穩健原則，業已於民國八十九年度自行估列損失約計79,888仟元，帳列其他損失項下。
- (三)本公司部分董、監事及股東自民國八十九年以來針對本公司對泰國味王有限公司之長期股權投資之持股比率、民國七十九年泰國味王有限公司增資股款及「帳外盈餘」等各項事宜及其他相關財務資訊持有異議，經本公司民國九十年六月間股東常會決議通過選派檢查人對相關事宜進行查核，其中有關泰國味王有限公司持有股數之疑義，已於民國九十年十月二十六日本公司董事會決議變更對泰國味王有限公司之持股數為101,895股，其增加之15股並已辦妥變更登記。至於七十九年泰國味王有限公司增資股款有關事宜，本公司亦經參酌檢查人報告作若干調整。為表達上列調整事項，本公司已重編九十年度之財務報表。其他遭人質疑「帳外盈餘」等事項，本公司曾於民國八十年度調整泰國味王有限公司持股數及持股比例時，以泰國味王有限公司八十年底股東權益為基準調整增加累積盈餘及投資收益，惟對於民國八十年度以後是否有帳外盈餘，經檢查人進行調查仍無確切結果，本案目前有三十三位股東聯名向法院聲請選派檢查人繼續調查及另由檢察官偵查中。依律師意見陳述：本公司所發生之可疑「帳外盈餘」案

財務概況

件，就事實面言，其涉及者乃「帳外盈餘」客觀上是否確實存在，以及進而是否有人予以侵占入己之事實認定問題。而就法律面言，其所涉及者不外為本公司對泰國味王公司是否有請求給付該可疑「帳外盈餘」之債權存在，或對當時處理人員是否有因侵占該「帳外盈餘」所生損害賠償及不當得利返還債權之存在之問題，惟最終均有待法院確定判決結果而定。又縱使本公司獲得一部勝訴或全部勝訴之確定判決，如相關應負損害賠償責任之債務人已無其他可供執行之財產時，本公司實際上亦有無從執行取償之可能。本公司即使不能執行取償而有所入帳，惟亦不必因此而增加執行費用等以外之其他任何大額支出，最壞之情況亦與目前本公司財務報告所示之經營條件無甚差異，當不致影響公司之經營。因而是否有帳外盈餘暨本公司是否得以取回損害賠償或收益，胥視未來法院訴訟確定判決之結果而定。本公司僅依公開原則，特予以充分揭露如上。

二十五、附註揭露事項

(一)重大交易事項相關資訊：

- 1.民國九十年度及八十九年度資金貸與他人：請參閱附表一
- 2.民國九十年度及八十九年度為他人背書保證：請參閱附表二
- 3.民國九十年度及八十九年度期末持有有價證券情形：請參閱附表三
- 4.民國九十年度及八十九年度累積買進或賣出同一有價證券之金額達新台幣一億元以上：無
- 5.民國九十年度及八十九年度取得不動產之金額達新台幣一億元以上：無
- 6.民國九十年度及八十九年度處分不動產之金額達新台幣一億元以上：無
- 7.民國九十年度及八十九年度與關係人進、銷貨之金額達新台幣一億元以上：請參閱附表四
- 8.民國九十年度及八十九年度應收關係人款項達新台幣一億元以上：請參閱附表五
- 9.從事衍生性商品交易：無

(二)轉投資事業相關資訊

- 1.民國九十年度及八十九年度對被投資公司具有控制能力者應揭露被投資公司資訊：請參閱附表六
- 2.民國九十年度及八十九年度資金貸與他人：請參閱附表七
- 3.民國九十年度及八十九年度為他人背書保證：無
- 4.民國九十年度及八十九年度期末持有有價證券情形：請參閱附表八

財務概況

5.民國九十年及八十九年度累積買進或賣出同一有價證券之金額達新台幣一億元以上：無

6.民國九十年及八十九年度取得不動產之金額達新台幣一億元以上：無

7.民國九十年及八十九年度處分不動產之金額達新台幣一億元以上：無

8.民國九十年及八十九年度與關係人進、銷貨之金額達新台幣一億元以上：附表四

9.民國九十年及八十九年度應收關係人款項達新台幣一億元以上：無

10.民國九十年及八十九年度從事衍生性商品交易：無

(三)大陸投資資訊：無。

二十六、部門別財務資訊：無。

附表一 資金貸與他人：

單位：新台幣仟元

編號	貸出資金之公司	貸與對象	往來科目	本期最高餘額	期末餘額	利率區間	資金貸與原因	業務往來金額	有短期融通資金必要之原因	提列備抵呆帳金額	擔保品		對個別對象資金貸與限額(註一)	資金貸與總限額(註二)
											名稱	價值		
1	九十年度 味王(股)公司	印尼味王公司	其他應收款 - 關係人429仟元及其他資產183,225仟元	\$ 183,654	\$ 183,654	8.00%	1	進貨 \$ 197,768		\$10,198	印尼味王股票 12,000股	\$ 317,016	\$ 1,268,063	
2	"	冠軍公司		29,000	29,000	7.00%	1	進貨 54,600		-		317,016		
3	"	西貢味王公司		7,032	6,899	6.00% 7.50%	1	銷貨 3,843 進貨 7,271		-		317,016		
4	"	森美工業股公司		15,000	15,000	8.50%	1	進貨 83,607		-		317,016		
	合計				234,553									
1	八十九年度 味王(股)公司	印尼味王公司	其他應收款 - 關係人(帳列流動資產66,785仟元及其他資產107,348仟元)	213,087	174,133	8.00%	1	進貨 224,120	購建廠房設備	-	印尼味王股票 12,000股	333,466	\$ 1,333,860	
2	"	西貢味王公司		11,191	6,473	7.25%	1	銷貨 3,277	營業週轉	-		333,466		
3	"	森美工業股公司		15,000	15,000	8.50%	1	進貨 86,033	營業週轉	-		333,466		
	合計				\$ 195,606									

(註一)：依本公司資金貸與他人作業程序規定，本公司資金貸與個別對象金額以不超過本公司資產總額之百分之五為限。

(註二)：依本公司資金貸與他人作業程序規定，本公司資金貸與他人總金額以不超過本公司資產總額之百分之二十為限。

附表二 為他人背書保證：

單位：新台幣仟元

編號	背書保證者 公司名稱	被背書保證對象		對單一企業 背書保證之 限額(註一)	本期最高 背書保證 餘額	期 末 背書保證 餘 額	以財產擔 保之背書 保證金額	累計背書保證金 額佔最近期財務 報表淨值之比率	背 書 保 證 最 高 限 額 (註二)
		公司名稱	與本公司之關係						
0	九十年度 味王(股)公司	冠軍公司	直接持有普通股股權超 過百分之五十之子公司	\$1,268,063	\$ 88,500	\$ 38,500	-	1.83%	
		森美工業公司	"	1,268,063	13,000	13,000	-	0.61%	
		合 計				51,500		2.44%	
0	八十九年度 味王(股)公司	冠軍公司	直接持有普通股股權超 過百分之五十之子公司	1,333,864	50,000	50,000	-	2.13%	
		森美工業公司	"	1,333,864	167,600	13,000	-	0.55%	
		合 計				\$ 63,000		2.68%	

(註一)：依本公司之背書保證辦法規定，對單一企業之背書保證金額以不超過本公司總資產之百分之二十為限。

(註二)：依本公司之背書保證辦法規定，背書保證金額以不超過本公司總資產之百分之三十為限。

附表三之一 期末持有有價證券情形 - 九十年底

單位：仟元

持有之公司	有價證券種類及名稱	與有價證券發行人之關係	帳列科目	期 末				備註	
				股數(仟股)	帳面金額	持股比例	市價		
味王(股)公司	股票								
	華南金控	無	短期投資	1,035	\$ 23,455		\$ 20,970		
	台新銀行	"	"	923	17,698	0.05%	11,736		
	大安銀行	"	"	500	13,456		3,113		
	其他	"	"		1,157		1,159		
	小計				55,766		36,978		
	受益憑證								
	中華店頭五十基金	"	短期投資	2,318	30,150	-	13,470		
	瑞銀雅典娜基金	"	"	2,000	20,000	-	14,420		
	建弘價值基金	"	"	2,000	20,000	-	12,820		
	元富新世紀基金	"	"	2,000	20,050	-	10,760		
	新光摩天基金	"	"	2,000	20,040	-	12,180		
	統一大滿貫基金	"	"	2,000	20,000	-	9,280		
	國際金龍基金	"	"	2,000	20,000	-	9,880		
	中信平衡基金	"	"	2,000	20,000	-	15,260		
	日盛高科技基金	"	"	2,000	20,033	-	12,320		
	復華數位經濟基金	"	"	2,000	20,040	-	14,560		
	永昌新銳星基金	"	"	2,000	20,040	-	12,820		
	傳山高科技基金	"	"	1,000	10,000	-	7,530		
	其他	"	"		11,170	-	9,297		
	小計				251,523		154,597		
	合計					307,289		\$ 191,575	
	減：備抵跌價損失					(115,714)			
淨					\$ 191,575				

附表三之二 期末持有有價證券情形 - 九十年底

單位：仟元

持有之公司	有價證券種類及名稱	與有價證券發行人之關係	帳列科目	期 末				備註
				股數(仟股)	帳面金額	持股比例	市價	
味王(股)公司	股票							
	冠軍(股)公司	本公司採權益法評價之被投資公司	長期投資	45,640	\$ 213,525	99.22%	\$ 129,311	
	西貢味王(股)公司	"	"	-	257,851	65.00%	258,491	
	森美工業(股)公司	"	"	7,501	43,383	75.01%	41,781	
	王慶汽車(股)公司	"	"	2,400	-	80.00%	-	
	泰國味王有限公司	"	"	102	136,024	48.52%	136,024	
	印尼味王(股)公司	"	"	49	-	49.00%	-	
	泰國冠軍有限公司	"	"	98	18,975	49.00%	20,019	
	第一生技創投(股)公司		"	2,500	25,000	6.25%	-	
	惟達電(股)公司		"	500	10,000	0.18%	-	
	東泰產物保險(股)公司		"	4,634	40,000	2.00%	-	
	長生國際開發(股)公司		"	6,300	63,000	2.42%	-	
	力世創業投資(股)公司		"	5,000	50,000	5.68%	-	
	力世證券(股)公司		"	5,107	47,000	1.34%	-	
	其他		"		7,517			
合計								
減：備抵跌價損失								
淨額								
					912,275			
					(89,384)			
					\$ 822,891			

附表三之三 期末持有有價證券情形 - 八十九年底

單位：仟元

持有之公司	有價證券種類及名稱	與有價證券發行人之關係	帳列科目	期 末				備 註
				股數(仟股)	帳面金額	持股比例	市 價	
味王(股)公司	股 票							
	華南金控	無	短期投資	1,327	\$ 23,455		\$ 13,005	
	台新銀行	"	"	868	17,698	0.05%	11,796	
	大安銀行	"	"	500	13,456		2,883	
	其他	"	"		1,157		801	
	小計				55,766		28,485	
	受益憑證							
	中華店頭五十基金	"	短期投資	2,318	30,150	-	9,482	
	瑞銀雅典娜基金	"	"	2,000	20,000	-	11,780	
	建弘價值基金	"	"	2,000	20,000	-	11,040	
	元富新世紀基金	"	"	2,000	20,050	-	8,700	
	新光摩天基金	"	"	2,000	20,040	-	10,280	
	統一大滿貫基金	"	"	2,000	20,000	-	6,980	
	國際金龍基金	"	"	2,000	20,000	-	8,940	
	中信平衡基金	"	"	2,000	20,000	-	14,000	
	光華店頭基金	"	"	1,003	10,015	-	3,450	
	日盛高科技基金	"	"	2,000	20,033	-	9,640	
	復華數位經濟基金	"	"	2,000	20,040	-	11,220	
	永昌新銳星基金	"	"	2,000	20,040	-	10,340	
	傳山高科技基金	"	"	1,000	10,000	-	7,120	
	其他	"	"		11,170	-	7,903	
	小計				261,538		130,875	
	合 計				317,304		\$ 159,360	
減：備抵跌價損失				(157,944)				
淨 額				\$ 159,360				

附表三之四 期末持有有價證券情形 - 八十九年底

單位：仟元

持有之公司	有價證券種類及名稱	與有價證券發行人之關係	帳列科目	期 末				備註
				股數(仟股)	帳面金額	持股比例	市價	
味王(股)公司	股票							
	冠軍(股)公司	本公司採權益法評價之被投資公司	長期投資	45,640	\$ 234,359	99.22%	\$ 168,128	
	西貢味王(股)公司	"	"	-	257,286	65.00%	257,425	
	森美工業(股)公司	"	"	7,501	53,480	75.01%	52,292	
	王慶汽車(股)公司	"	"	2,400	-	80.00%	-	
	泰國味王有限公司	"	"	102	104,991	48.52%	104,976	
	印尼味王(股)公司	"	"	49	9,651	49.00%	12,511	
	泰國冠軍有限公司	"	"	98	19,328	49.00%	19,328	
	第一生技創投(股)公司	"	"	2,500	25,000	8.93%	-	
	惟達電(股)公司	"	"	500	10,000	0.18%	-	
	東泰產物保險(股)公司	"	"	4,634	40,000	2.00%	-	
	長生國際開發(股)公司	"	"	6,300	63,000	2.42%	-	
	力世創業投資(股)公司	"	"	5,000	50,000	5.68%	-	
	力世證券(股)公司	"	"	5,107	47,000	1.34%	-	
	其他				7,517			
合計					921,612			
減：備抵跌價損失					(62,637)			
淨額					\$ 858,975			

附表四 與關係人進、銷貨之金額達新台幣一億元以上：

單位：新台幣仟元

進(銷)貨之公司	交易對象	關係	交易情形				交易條件與一般交易不同之情形及原因		應收(付)票據、帳款		備註
			進(銷)貨	金額	占總進(銷)貨之比率	授信期間	單價	授信期間	餘額	占總應收(付)票據、帳款之比率	
九十年度 味王(股)公司	印尼味王公司	採權益法評價之被投資公司	進貨	\$ 197,768	13.96%	依本公司付款政策決定付款期間	-	-	\$(16,219)	(8.06%)	
八十九年度 味王(股)公司	印尼味王公司	採權益法評價之被投資公司	進貨	224,120	10.71%	依本公司付款政策決定付款期間	-	-	(10,791)	(4.01%)	本期預付貨款金額為3,977仟元。
	合同興公司	具實質關係	"	175,293	8.38%	"	-	-	(1,738)	(0.65%)	
	王慶汽車公司	採權益法評價之被投資公司	銷貨	606,556	18.43%	依本公司訂價及授信政策決定收款期間	-	-	114,736	36.85%	

附表五 應收關係人款項達新台幣一億元以上：

單位：新台幣仟元

帳列應收款項之公司	交易對象	關係	應收關係人款項餘額	週轉率	逾期應收關係人款項		應收關係人款項 期後收回金額	提列備抵呆帳 金額
					金額	處理方式		
九十年年度：無								
八十九年度 味王(股)公司	王慶汽車公司	採權益法評價之被投資公司	應收帳款 \$ 114,736	6.58	-	-	\$ 73,691	\$ 40,000

附表六之一 對被投資公司具有控制能力者應揭露被投資公司資訊 - 九十年度

單位：仟元

投資公司名稱	被投資公司名稱	所 在 地	主 要 營 業 項 目	原始投資金額		本 公 司 持 有			被投資公司 本期損益	本公司認列之 投資損益	備 註
				本期期末	上期期末	股數(仟股)	比 率	帳面金額			
味王(股)公司	冠 軍 (股) 公 司	台北市中山北路2段79號7樓	味精、罐頭及飲料之製造及銷售	\$292,489	\$ 292,489	45,640	99.22%	\$ 213,525	\$ (15,576)	\$ (20,834)	溢價攤銷 5,396
	西貢味王(股)公司	1707 Highway 1A An Phu Dong Ward District 12 Ho Chi Minh City Vietnam	味精、速食麵	205,994	205,994	-	65.00%	257,851	(19,545)	(13,208)	
	森美工業(股)公司	台北縣三重市重新路5段650號	包裝材料及容器之印刷、製造及買賣	75,010	75,010	7,501	75.01%	43,383	(13,378)	(10,097)	
	王慶汽車(股)公司	台北市中山北路2段79號5樓	汽車車身及零件配件之製造買賣及修護保養	24,000	24,000	2,400	80.00%	-	(4,985)	-	業已結束營業
	泰國味王有限公司	20th Fl.KSL Tower, 503, Sriayudhya Rd., Bangkok, Thailand	味精之製造與銷售	24,966	24,966	102	48.52%	136,024	52,305	25,378	
	印尼味王(股)公司	Wisma Budi, Lt. 7 Suite 701, Jl. H.R. Rasuna Said, Kav C-6 Jakarta Indonesia	味精之製造與銷售	134,760	134,760	49	49.00%	-	(37,732)	(18,484)	
	泰國冠軍有限公司	20th Fl KSL Tower, 503, Sriayudhya Rd., Bangkok, Thailand	味精之製造與銷售	24,632	24,632	98	49.00%	18,975	581	-	
	合 計								\$ 669,758	\$ (37,245)	

附表六之二 對被投資公司具有控制能力者應揭露被投資公司資訊 - 八十九年度

單位：仟元

投資公司名稱	被投資公司名稱	所 在 地	主 要 營 業 項 目	原始投資金額		本 公 司 持 有			被投資公司 本期損益	本公司認列之 投資損益	備 註
				本期期末	上期期末	股數(仟股)	比 率	帳 面 金 額			
味王(股)公司	冠 軍 (股) 公 司	台北市中山北路2段79號7樓	味精、罐頭及飲料之製造及銷售	292,489	292,489	45,640	99.22%	\$ 234,359	\$ (81,046)	\$ (85,702)	溢價攤銷 \$ 5,396
	西貢味王(股)公司	1707 Highway 1A An Phu Dong Ward District 12 Ho Chi Minh City Vietnam	味精、速食麵	209,973	205,994	-	65.00%	257,286	11,064	7,157	
	森美工業(股)公司	台北縣三重市重新路5段650號	包裝材料及容器之印刷、製造及買賣	75,010	75,010	7,501	75.01%	53,480	(14,577)	(11,835)	
	王慶汽車(股)公司	台北市中山北路2段79號5樓	汽車車身及零件配件之製造買賣及修護保養	24,000	24,000	2,400	80.00%	-	(41,252)	(1,442)	
	泰國味王有限公司	20th Fl.KSL Tower, 503, Sriayudhya Rd., Bangkok, Thailand	味精之製造與銷售	24,966	24,966	102	48.52%	104,991	32,590	15,813	
	印尼味王(股)公司	Wisma Budi, Lt. 7 Suite 701, Jl. H.R. Rasuna Said, Kav C-6 Jakarta Indonesia	味精之製造與銷售	134,760	134,760	49	49.00%	9,651	(43,853)	(14,398)	
	泰國冠軍有限公司	20th Fl KSL Tower, 503, Sriayudhya Rd., Bangkok, Thailand	味精之製造與銷售	24,632	24,632	98	49.00%	19,328	830	(37)	
	聯聚資訊(股)公司	台北市中山北路二段52號10樓之3	電腦硬體及軟體之買賣業務、週邊設備之開發設計及買賣業務、前各項有關產品之代理經銷報價投標業務、進出口貿易業務及有關業務之經營及轉投資	-	7,820	-	-	-	-	(3,165)	
合 計								\$ 679,095	\$ (93,609)		

附表七 資金貸與他人：

單位：新台幣仟元

編號	貸出資金之公司	貸與對象	往來科目	本期最高餘額	期末餘額	利率區間	資金貸與性質	業務往來金額	有短期融通資金必要之原因	提列備抵呆帳金額	擔保品		對個別對象資金貸與限額	資金貸與總限額
											名稱	價值		
1	<u>九十年度</u>													
	泰國味王有限公司	K.S.L.IT. CENTER CO., LTD.	其他什項資產	\$ 9,069	\$ 9,069	-	1	-	營業週轉	-	-	-	-	-
		RACHA CRRAMIC	"	11,283	-	-	1	-	營業週轉	-	-	-	-	-
	泰國冠軍有限公司	NEW KWANG SOON LEE SNGAR CO., LTD.	"	21,141	21,141	4.50%	1	-	營業週轉	-	-	-	-	-
	<u>八十九年度</u>													
	泰國味王有限公司	K.S.L.IT. CENTER CO., LTD.	"	3,234	3,234	-	1	-	營業週轉	-	-	-	-	-
		RACHA CRRAMIC	"	11,283	11,283	-	1	-	營業週轉	-	-	-	-	-
泰國冠軍有限公司	泰國味王有限公司	"	20,309	20,309	6.00%	1	-	營業週轉	-	-	-	-	-	

附表八之一 轉投資公司 - 期末持有有價證券情形 - 九十年底

單位：仟元

持有之公司	有價證券種類及名稱	與有價證券發行人之關係	帳列科目	期 末				備 註
				股數(仟股)	帳 面 金 額	持股比例	市 價	
冠軍(股)公司	受益憑證	無	短期投資	400	\$ 4,000		\$ 6,084	
	台灣富貴基金				4,000		6,084	
	合 計							
	股票	本公司採權益法評價之投資公司 同為本公司之母公司採權益法評價之被投資公司	長期投資	5,049	97,635	2.40%	12,471	
	味王(股)公司(註)				2,881	4.95%	-	
	森美工業股份有限公司				70,000	1.75%	-	
	台新票券金融公司	無	"	7,875				
	合 計				170,516		\$ 12,471	
	減：備抵跌價損失				(85,274)			
	淨 額				\$ 85,242			

註：上列本公司之子公司 - 冠軍股份有限公司持有本公司2.40%股票，係採成本與市價孰低法評價。

附表八之二 轉投資公司 - 期末持有有價證券情形 - 八十九年底

單位：仟元

持有之公司	有價證券種類及名稱	與有價證券發行人之關係	帳列科目	期 末				備註
				股數(仟股)	帳面金額	持股比例	市價	
冠軍(股)公司	受益憑證							
	台灣富貴基金	無	短期投資	400	\$ 4,000	-	\$ 3,640	
	京華先鋒基金	"	"	500	5,000	-	3,735	
	合計				9,000		7,375	
	減：備抵跌價損失				(1,625)			
	淨額				7,375			
	股票							
	味王(股)公司(註)	本公司採權益法評價之投資公司	長期投資	5,049	97,635	2.40%	36,000	
	森美工業股份有限公司	同為本公司之母公司採權益法評價之被投資公司	"	495	3,543	4.95%	3,451	
	台新票券金融公司	無	"	7,875	70,000	1.75%	70,000	
	合計				171,178		\$ 109,451	
	減：備抵跌價損失				(61,727)			
淨額				\$ 109,451				

註：上列本公司之子公司 - 冠軍股份有限公司持有本公司2.40%股票，係採成本與市價孰低法評價。

附表八之三 轉投資公司期末持有有價證券情形：

單位：仟元

持 有 之 公 司	有 價 證 券 種 類 及 名 稱	與有價證券發行人之關係	帳 列 科 目	期 末				備 註
				股 數 (仟 股)	帳 面 金 額	持 股 比 例	市 價	
<u>九十年底</u>								
森美工業股份有限公司	股 票 味 王 (股) 公 司	對本公司採權益法評價之 投資公司	長 期 投 資	78	\$ 2,410	0.04%	\$ 192	
	減：備抵跌價損失 淨 額				(2,218)			
					192			
<u>八十九年底</u>								
森美工業股份有限公司	股 票 味 王 (股) 公 司	對本公司採權益法評價之 投資公司	長 期 投 資	78	2,410	0.04%	555	
	減：備抵跌價損失 淨 額				(1,855)			
					\$ 555			

註：上列森美工業股份有限公司對本公司股票投資係採成本與市價孰低法評價。

財務概況

五、最近年度經會計師查核簽證之母子公司合併財務報表

味王股份有限公司及其子公司合併財務報表會計師查核報告

受文者：味王股份有限公司及其子公司

味王股份有限公司以下稱（味王公司）及其子公司民國九十年及八十九年十二月三十一日重編後之合併資產負債表，暨民國九十年及八十九年一月一日至十二月三十一日重編後之合併損益表、合併股東權益變動表及合併現金流量表，業經本會計師查核竣事。上開合併財務報表之編製係管理階層之責任，本會計師之責任則為根據查核結果對上開合併財務報表表示意見。列入上開合併財務報表子公司之財務報表未經本會計師查核，而係由其他會計師查核，因此，本會計師對上開合併財務報表所表示之意見中，有關子公司財務報表所列之金額及各項揭露性資訊，係依據其他會計師之查核報告。民國九十年及八十九年十二月三十一日該等子公司之資產總額分別為新台幣（以下同）1,356,235千元及1,377,891千元，分別占合併資產總額之18.74%及18.24%。而其民國九十年度及八十九年度之營業收入淨額分別為673,298千元及705,921千元，分別占合併營業收入淨額之22.07%及17.87%。另味王公司民國九十年及八十九年十二月三十一日之合併資產負債表採權益法評價之長期股權投資餘額分別為198,382千元及187,450千元，該等財務報表係由其他會計師查核，故其於民國九十年度及八十九年度合併損益表中之投資損益係根據被投資公司經其他會計師查核之財務報表分別予以認列投資損失3,203千元及15,064千元。

本會計師係依照「會計師查核簽證財務報表規則」及一般公認審計準則規劃並執行查核工作，以合理確信財務報表有無重大不實表達。此項查核工作包括以抽查方式獲取財務報表所列金額及所揭露事項之查核證據、評估管理階層編製財務報表所採用之會計原則及所作之重大會計估計，暨評估財務報表整體之表達。本會計師相信此項查核工作及其他會計師之查核報告可對所表示之意見提供合理之依據。

味王公司及其子公司民國九十年度及八十九年度原編合併財務報表有關泰國味王有限公司之長期投資部分相關資訊，經部分董事屢次質疑不正確並委請檢查人進行檢查，如財務報表附註十九及二十四所述，其中有關泰國味王有限公司持有股數之疑義，已於民國九十年十月二十六日經味王公司董事會決議變更持股數為101,895股，增加之15股並已辦妥變更登記。另民國七十九年度泰國味王有限公司增資股款有關事宜，味王公司亦經參酌檢查人報告作若干調整，又味王公司上開九十年度合併財務報表所揭露應收印尼味王股份有限公司融資、墊款及利息合計226,749千元，味王公司及其子公司評估後經提列備抵呆帳計134,708千元，並列為九十年度合併損益表之營業外損失。為表

財務概況

達上列調整事項，味王公司及子公司已分別重編九十年度及八十九年度之合併財務報表。

依本會計師之意見，基於本會計師之查核結果及其他會計師之查核報告，第一段所述合併財務報表在所有重大方面係依照「證券發行人財務報告編製準則」及一般公認會計原則編製，足以允當表達味王公司及其子公司民國九十年及八十九年十二月三十一日之合併財務狀況，暨民國九十年及八十九年一月一日至十二月三十一日之合併經營成果與合併現金流量。

如財務報表附註二十四所述，味王公司及其子公司由於轉投資之泰國味王有限公司是否存有帳外盈餘等事項，目前已由檢察官偵察及股東聯名向法院聲請選派檢察人繼續調查，繫屬法院審理中。因此味王公司及其子公司是否應該獲得損害賠償或收益，胥視未來法院訴訟確定判決之結果而定。

謹此報告

大中國際聯合會計師事務所

林寬照 會計師

李聰明 會計師

財政部證期會核准簽證字號：
(90)台財證(六)第 145560 號函

中華民國九十一年六月十七日

味王股份有限公司及其子公司
合併資產負債表
民國九十年及八十九年十二月三十一日

單位：新台幣仟元

代碼	資 產	九十年底		八十九年底		代碼	負 債 及 股 東 權 益	九十年底		八十九年底	
		金 額	%	金 額	%			金 額	%	金 額	%
11-12	流動資產					21-22	流動負債				
1100	現金(附註三)	\$ 70,762	0.98	\$ 95,614	1.27	2100	短期借款(附註十、十二及二十)	\$ 1,635,568	22.60	\$ 1,514,373	20.05
1110	短期投資淨額(附註二及四)	195,575	2.70	166,735	2.21	2110	應付短期票券(附註十一及二十)	74,609	1.03	-	-
1120	應收票據淨額(附註二及五)	135,135	1.87	181,510	2.40	2120	應付票據(附註二十三)	173,363	2.39	174,071	2.30
1140	應收帳款淨額(附註二、五、二十及二十四)	215,676	2.98	292,009	3.87	2140	應付帳款(附註二十三)	93,865	1.30	147,520	1.95
1190	其他應收款 - 關係人(附註十九及二十四)	15,554	0.21	92,610	1.22	2170	應付費用	89,840	1.24	94,824	1.26
1200	存貨淨額(附註二、六及二十)	927,627	12.82	864,427	11.44	2272	一年內到期長期負債(附註十二及二十一)	119,333	1.65	376,333	4.98
1298	其他流動資產(附註二、五及二十)	42,543	0.59	92,057	1.22	2280	其他流動負債	58,282	0.80	87,672	1.16
	流動資產合計	1,602,872	22.15	1,784,962	23.63		流動負債合計	2,244,860	31.01	2,394,793	31.70
14	基金及長期投資					24-25	長期負債				
1420	長期股權投資(附註二、七及二十四)	508,907	7.03	502,039	6.65	2420	長期借款(附註十二及二十)	612,333	8.46	581,667	7.70
	固定資產(附註二、八及二十一)					2510	土地增值稅準備(附註二及八)	1,712,714	23.67	1,712,714	22.67
15-16	成本						長期負債合計	2,325,047	32.13	2,294,381	30.37
1501	土地	571,888	7.90	1,114,752	14.75	28	其他負債				
1521	房屋及建築	477,006	6.59	614,492	8.13	2810	應計退休金負債(附註二及十三)	409,554	5.66	381,815	5.05
1531	機器設備	1,143,392	15.80	1,171,584	15.51	2880	其他負債 - 其他	21,096	0.29	30,763	0.41
1551	運輸設備	114,712	1.58	119,666	1.58	2883	少數股權	140,869	1.95	140,416	1.86
1561	辦公設備	133,832	1.85	145,912	1.93		其他負債合計	571,519	7.90	552,994	7.32
1681	其他設備	62,627	0.87	72,921	0.97	2000	負債合計	5,141,426	71.04	5,242,168	69.39
15X8	重估增值	720,697	9.96	720,697	9.54						
	成本及重估增值合計	3,224,154	44.55	3,960,024	52.41	3-	股東權益				
15X9	減：累計折舊	(1,360,369)	(18.80)	(1,349,774)	(17.87)	3100	股 本(附註十四)	2,092,537	28.92	2,092,537	27.70
	固定資產淨額	1,863,785	25.75	2,610,250	34.54	3200	資本公積(附註十五)	301,303	4.16	764,045	10.11
17	無形資產					33	保留盈餘(附註十六)				
1760	合併借項(附註二)	-	-	5,395	0.07	3320	特別盈餘公積	67,222	0.93	67,222	0.89
1770	遞延退休金成本(附註二及十三)	261,659	3.62	273,224	3.62	3350	累積盈虧	(242,038)	(3.34)	(462,727)	(6.13)
	無形資產合計	261,659	3.62	278,619	3.69	34	權益調整				
18	其他資產					3410	未實現長期股權投資損失	(4,885)	(0.07)	(1,482)	(0.02)
1800	閒置及出租資產(附註二、八、九及二十一)	2,853,096	39.43	2,172,635	28.76	3421	累積換算調整數(附註二)	(21,343)	(0.29)	(49,222)	(0.65)
1888	其他什項資產(附註二、十七、十九及二十四)	146,268	2.02	206,401	2.73	3510	庫藏股	(97,635)	(1.35)	(97,635)	(1.29)
	其他資產合計	2,999,364	41.45	2,379,036	31.49	3000	股東權益合計	2,095,161	28.96	2,312,738	30.61
							承諾事項及或有事項(附註二十二及二十)				
1000	資產總計	\$ 7,236,587	100.00	\$ 7,554,906	100.00		負債及股東權益總計	\$ 7,236,587	100.00	\$ 7,554,906	100.00

(參閱合併財務報表附註及附表)

負責人：

經理人：

主辦會計：

味王股份有限公司

合併損益表

民國九十年及八十九年一月一日至十二月三十一日

單位：新台幣仟元
(除每股合併虧損為元外)

代碼	項 目	九十年度		八十九年度	
		金額	%	金額	%
4000	營業收入淨額(附註二十四)	\$ 3,050,899	100.00	3,950,549	100.00
5110	營業成本(附註十九及二十)	2,332,604	76.46	3,124,608	79.09
5910	營業毛利	718,295	23.54	825,941	20.91
6000	營業費用	758,620	24.87	884,007	22.38
6900	營業損失	(40,325)	(1.33)	(58,066)	(1.47)
71-74	營業外收入	138,490	4.54	114,692	2.90
7110	利息收入(附註十九)	21,032	0.69	16,684	0.42
7120	投資收入	19,558	0.64	12,325	0.31
7140	處分投資利益	-	-	48,766	1.23
7240	短期投資市價回升利益	43,855	1.44	-	-
7480	其他收入	54,045	1.77	36,917	0.94
75-78	營業外支出	317,480	10.41	456,901	11.56
7510	利息費用	132,998	4.36	133,648	3.38
7520	投資損失	3,865	0.13	16,892	0.43
7521	短期投資跌價損失	-	-	141,086	3.57
7540	處分投資損失淨額	8,064	0.26	-	-
7620	閒置資產折舊	12,679	0.42	30,095	0.76
7880	其他損失	159,874	5.24	135,180	3.42
7900	稅前利益(損失)	(219,315)	(7.20)	400,275	(10.13)
8110	所得稅費用(註二及十七)	(29,700)	(0.97)	(56,707)	(1.44)
8900	綜合淨損	(249,015)	(8.17)	(456,982)	(11.57)
9400	少數股權損(益)	6,962	0.23	(3,241)	(0.08)
9600	合併淨損	\$ (242,053)	(7.94)	\$ (460,223)	(11.65)
	每股淨損：				
9710	綜合淨損	\$ (1.19)		\$ (2.18)	
9742	每股少數股權損(益)	0.03		(0.02)	
9750	每股合併淨損(附註十八)	\$ (1.16)		\$ (2.20)	

(參閱合併財務報表附註及附表)

負責人：

經理人：

主辦會計：

味王股份有限公司及其子公司
 合併股東權益變動表
 民國九十年及八十九年一月一日至十二月三十一日

單位：新台幣仟元

項目	保留盈餘				權益調整			合計
	股本	資本公積	特別盈餘公積	累積盈虧	未實現長期 股權投資損失	累積換算調整數	庫藏股	
八十九年一月一日餘額(重編前)	\$ 2,092,537	\$ 780,865	\$ 67,222	\$ (19,337)	\$ (1,228)	\$ (57,162)	\$ (81,160)	\$ 2,781,737
重編調整(附註十九)	-	-	-	13	-	-	-	13
八十九年一月一日餘額(重編後)	2,092,537	780,865	67,222	(19,324)	(1,228)	(57,162)	(81,160)	2,781,750
盈餘分配：								
資本公積彌補虧損	-	(19,337)	-	19,337	-	-	-	-
處分固定資產稅後利益轉列資本公積	-	2,517	-	(2,517)	-	-	-	-
累積換算調整數	-	-	-	-	-	7,940	-	7,940
未實現長期股權投資跌價損失提列	-	-	-	-	(254)	-	-	(254)
庫藏股	-	-	-	-	-	-	(16,475)	(16,475)
八十九年度淨損	-	-	-	(460,223)	-	-	-	(460,223)
民國八十九年十二月三十一日餘額(重編後)	2,092,537	764,045	67,222	(462,727)	(1,482)	(49,222)	(97,635)	2,312,738
盈餘分配：								
資本公積彌補虧損	-	(462,742)	-	462,742	-	-	-	-
長期投資累積換算調整數	-	-	-	-	-	27,879	-	27,879
未實現長期股權投資跌價損失提列	-	-	-	-	(3,403)	-	-	(3,403)
九十年年度淨損(重編後)	-	-	-	(242,053)	-	-	-	(242,053)
民國九十年十二月三十一日餘額(重編後)	\$ 2,092,537	\$ 301,303	\$ 67,222	\$ (242,038)	\$ (4,885)	\$ (21,343)	\$ (97,635)	\$ 2,095,161

(參閱合併財務報表附註及附表)

負責人：

經理人：

主辦會計：

味王股份有限公司

合併現金流量表

民國九十年及八十九年一月一日至十二月三十一日

單位：新台幣仟元

	九十年 度	八十九年 度
營業活動之現金流量：		
合併淨損	\$ (242,053)	\$ (460,223)
調整項目：		
處分長短投損失(利益)	8,064	(48,766)
折舊及各項攤提	104,997	152,033
處分固定閒置及出租資產損失	3,589	822
遞延退休金成本減少	11,565	14,021
應計退休金負債增加	27,739	11,550
呆帳損失	124,510	-
短期投資跌價損失(回升利益)	(43,855)	141,086
依權益法評價之現金股利	352	395
依權益法認列之投資損失	3,865	16,892
應收票據減少	46,375	3,504
應收帳款減少	76,333	13,360
其他流動資產(增加)減少	35,795	(19,544)
存貨增加	(63,200)	(348,758)
遞延所得稅資產淨減少	25,379	54,000
應付票據及帳款增加(減少)	(54,363)	43,366
應付費用減少	(4,984)	(27,150)
其他	(35,891)	50,801
營業活動之淨現金流入(流出)	<u>24,217</u>	<u>(402,611)</u>
投資活動之現金流量：		
應收關係人融資墊款增加	(139)	(24,204)
短期投資增加	(2,147)	-
固定資產淨增加數	(19,173)	(170,007)
處分長短投價款	9,098	-
處分固定閒置及出租資產價款	-	37,339
存出保證金(增加)減少	(2,006)	78,869
遞延費用增加	(996)	(900)
投資活動之淨現金流出	<u>(15,363)</u>	<u>(78,903)</u>

(接次頁)

(承上頁)

融資活動之現金流量：

短期借款增加(減少)	(135,805)	944,091
應付短期票券增加(減少)	74,609	(119,098)
長期借款增加(減少)	30,666	(367,957)
其他	(3,176)	300
融資活動之淨現金流入(流出)	<u>(33,706)</u>	<u>457,336</u>

現金減少數	(24,852)	(24,178)
期初現金餘額	95,614	119,792
期末現金數額	<u>\$ 70,762</u>	<u>\$ 95,614</u>

現金流量資訊之補充揭露：

本期支付利息	\$ 133,921	\$ 149,777
減：資本化利息	(30,948)	(18,779)
本期支付利息(不含資本化利息)	<u>\$ 102,973</u>	<u>\$ 130,998</u>

不影響現金流量之融資活動：

一年內到期長期負債	<u>\$ 119,333</u>	<u>\$ 376,333</u>
-----------	-------------------	-------------------

(參閱合併財務報表附註及附表)

負責人：

經理人：

主辦會計：

財務概況

味王股份有限公司及其子公司
合併財務報表附註
民國九十年及八十九年年度
(金額除另行說明者外，均以新台幣仟元為單位)

一、公司沿革及業務範圍

味王股份有限公司原名「中國醱酵工業股份有限公司」，於民國四十八年四月成立並開始生產，民國六十八年五月更名為「味王股份有限公司」。主要營業項目為生產及銷售味精、醬油、速食麵、罐頭食品及飲料等。味王股份有限公司股票於民國五十二年經證券管理機關核准於台灣證券交易所上市。

本合併報表編製主體(以下稱本合併公司)除味王股份有限公司(以下稱本公司)外，尚包括：

<u>公 司 名 稱</u>	<u>設 立 地 點</u>	<u>味王股份有限公司持股比例</u>
冠軍股份有限公司	台 灣	99.22%
西貢味王股份有限公司	越 南	65.00%

冠軍股份有限公司(以下稱冠軍公司)於民國六十二年八月九日成立，自民國六十三年七月開始營業，並於民國七十三年十月經證券管理機關核准股票公開發行。主要營業項目為生產及銷售味精、罐頭食品及飲料等，冠軍公司董事會於民國八十四年十二月二十一日決議停止味精及罐頭之生產，目前為因應產品市場需求已委託美達食品工業公司加工生產食品罐頭，行銷系統則由本公司總代理。

西貢味王股份有限公司(以下稱西貢味王公司)於民國八十一年十月十六日經越南State Committee for Cooperating and Investment 核准設立之中越合資企業，並於八十二年二月開始營業，主要營業項目為味精及速食麵之製造及銷售。

二、重要會計政策之彙總說明

本合併公司採行之主要會計政策如下：

(一)合併報表編製原則

本公司持有被投資公司普通股表決權百分之五十以上之長期股權投資，其總資產或營業收入超過本公司各該項金額百分之十以上者，其財務報表予以編入合併財務報表。編製合併財務報表時，公司間重大之交易及其餘額，均已銷除。

本公司持有表決權比例超過百分之五十之長期股權投資，除冠軍股份

財務概況

有限公司及西貢味王股份有限公司外;森美工業股份有限公司(本合併公司表決權比率為79.96%)因其個別總資產及營業收入均未達本公司總資產及營業收入之百分之十及王慶汽車股份有限公司(本合併公司表決權比率為80%)其股東權益淨值已為負數,故未予編入合併報表。又該等所有未達編入合併報表之子公司合計總資產及營業收入亦均未達本公司總資產及營業收入之百分之三十以上,依規定得免編製合併財務報表。本公司取得冠軍公司股權之投資成本與其股權淨值之差額所產生之合併借項,採直線法分二十年攤銷。

(二)營業週期

因營建工程營業週期通常長於一年,因是與工程相關之資產與負債,係按營業週期(約為三年)作為劃分流動與非流動之基準,其餘科目仍以一年為劃分基準。

(三)短期投資

係購置國內上市權益證券及投資信託基金之受益憑證,取得時以成本為入帳基礎,出售時成本及出售損益係按加權平均法計算,年底並以總額比較按成本與市價孰低法評價。市價低於成本時,則提列備抵跌價損失,嗣後若市價回升,則在已提列之金額內予以沖回。股票股利不列為投資收益,僅列記股數增加,並按增加後之總股數計算每股成本。上市權益證券市價係以台灣證券交易所公告當年度最後一個月平均收盤價為準;投資信託基金市價,係以資產負債表日基金淨資產價值計算。

(四)以外幣為準之交易事項

本公司會計記錄係以新台幣為記帳單位,以外幣為準之交易事項(非遠期外匯買賣合約),係按交易發生時之即期匯率折算之新台幣金額入帳。外幣資產或負債實際以新台幣收付結清時,因匯率變動所發生之兌換損失或盈益,列為收付年度之損益。外幣資產及負債之年底餘額,再按年底時之即期匯率予以換算調整,因而產生之兌換差額,作為當年度損益。

(五)備抵呆帳

係就年底應收款項餘額及客戶情況,依據經驗及帳齡評估可能發生呆帳比率提列之。

(六)存貨

以成本為入帳基礎,按加權平均法計價,年底以成本與市價孰低法評價;倘有呆滯存貨並評估其呆滯損失。原、物料及在製品係以重置(製)成本為市價,製成品及商品採淨變現價值計價。比較成本與市價孰低法時,係採總

財務概況

額比較法計算。

地上權及建屋工程款列為在建工程，建造期間因建造房屋產生之借款利息予以資本化，列為在建工程成本。

(七)長期股權投資

持有未上市上櫃股票列為長期股權投資。除對被投資公司表決權比例達百分之二十以上者，採權益法處理外，餘均採成本法處理。投資成本與股權淨值間之差額，按二十年以直線法攤銷。當該投資價值確已減損，且回復之希望甚小時，則調整其帳面價值，並認列跌價損失。取得股票股利不認列投資收益，僅註記股數增加，亦不增加投資帳面金額；股票出售時，其成本係按加權平均法計算。國外被投資公司外幣財務報表按現時匯率換算後所產生之兌換差額，按對該公司投資比率作為換算調整數，列於股東權益累積換算調整數項下。

(八)固定資產及非營業用資產

土地係按成本或成本加重估增值計價，土地以外之固定資產及出租資產（帳列其他資產）係以成本或成本加重估增值減累計折舊計價。非供營業使用之土地、建築物及機器設備列為閒置資產。以成本及淨變現價值孰低為計價基礎。購置或擴建固定資產，於取得或完工前所支出之款項，所應負擔之利息予以資本化，計入固定資產成本。

重大之增添、改良及更新，作為資本支出，列入固定資產；零星更換及修理維護支出，則作為當年度費用，固定資產及非營業用資產報廢及出售時，其成本、重估增值及累計折舊均自帳上予以減除。若有處分固定資產損失及利益時，列為當年度損益，八十九年底以前產生之處分資產利益於扣除有關所得稅後之淨額係於當年底轉列資本公積。

固定資產、閒置資產及出租資產辦理重估者，除增加重估資產之增值金額及將土地增值稅準備列入長期負債外，淨額則貸記資本公積。

固定資產折舊之提列係依照下列耐用年數，以直線法提列之：房屋及建築15至55年；機器設備5至15年；運輸設備5至10年；生財器具3至8年；什項設備3至12年。固定資產重估增值之折舊，則依重估後剩餘耐用年限計算提列。耐用年數屆滿而仍繼續使用之固定資產，其殘值依估計使用年數，按原折舊方法繼續提列折舊至折足為止。

非供營業使用之折舊性資產按剩餘耐用年數計提之折舊，列為營業外支出。

財務概況

(九)職工退休基金

本公司及冠軍公司退休金係依財務會計準則公報第十八號「退休金會計處理準則」之規定處理，按精算結果認列退休金費用。未認列過渡性淨給付義務按十五年採直線法攤銷，退休金損益則按員工平均剩餘服務年數，採直線法攤銷。

最低退休金負債未超過未認列前期服務成本及未認列過渡性淨給付義務合計數時，借記「遞延退休金成本」，帳列無形資產。

西貢味王公司未訂定退休金辦法，當地政府法令亦無有關員工退休金之強制規定。

(十)所得稅

本合併公司所得稅採跨期間所得稅分攤。將暫時性差異及年度虧損扣抵所產生之所得稅影響數認列為遞延所得稅資產，再評估其可實現性，認列相關備抵評價金額；而應課稅暫時性差異之影響數認列為遞延所得稅負債。遞延所得稅資產或負債依其相關資產或負債之分類劃分為流動或非流動項目，非與資產或負債相關者，則依預期回轉期間之長短劃分為流動或非流動項目。

以前年度所得稅之調整，列入調整年度之所得稅。

本公司及冠軍公司每年度盈餘於翌年度股東會決議未作分配者，該未分配餘額將依稅法核算後按百分之十加徵所得稅，列為股東會決議盈餘保留年度之費用。

(十一)每股合併虧損

係就已發行之普通股股數按加權平均法計算，但以未分配盈餘及資本公積轉增資之股數，係追溯調整計算。

三、現金

	九十年底	八十九年底
庫存現金	\$ 6,524	\$ 10,513
支票存款	12,921	16,378
活期存款	51,017	68,723
定期存款	300	-
合計	\$ 70,762	\$ 95,614

財務概況

四、短期投資淨額

	九十年底	八十九年底
基金	\$ 255,523	\$ 270,538
上市(櫃)公司股票	55,766	55,766
減：備抵跌價損失	(115,714)	(159,569)
淨額	<u>\$ 195,575</u>	<u>\$ 166,735</u>

民國九十年底及八十九年底，上列短期投資期末按成本與市價孰低法評價分別認列回升利益43,855仟元及跌價損失141,086仟元。

五、應收款項淨額

	九十年底	八十九年底
應收票據	\$ 136,500	\$ 183,343
減：備抵呆帳	(1,365)	(1,833)
淨額	<u>135,135</u>	<u>181,510</u>
應收帳款	221,087	359,517
減：備抵呆帳	(5,411)	(67,508)
淨額	<u>\$ 215,676</u>	<u>\$ 292,009</u>

六、存貨

	九十年底	八十九年底
製成品	\$ 201,995	\$ 186,355
在製品	79,776	85,268
原料	102,052	97,150
物、燃料	33,404	33,251
商品	22,193	61,794
在建工程	474,069	401,765
在途原物料	15,294	-
減：備抵存貨跌價損失	(1,156)	(1,156)
淨額	<u>\$ 927,627</u>	<u>\$ 864,427</u>

九十年底及八十九年底存貨之投保金額分別為318,029仟元及415,984仟元；另九十年度及八十九年度上列在建工程利息資本化金額分別為30,948仟元及18,779仟元。

財務概況

七、長期投資

被 投 資 公 司	九十年底		八十九年底	
	金 額	持股%	金 額	持股%
採權益法評價者：				
泰國味王有限公司	\$ 136,024	48.52	\$ 104,991	48.52
印尼味王股份有限公司	-	49.00	9,651	49.00
森美工業股份有限公司	46,264	79.96	57,023	79.96
泰國冠軍有限公司	18,975	49.00	19,328	49.00
採成本法評價者：				
第一生技創投股份有限公司	25,000	6.25	25,000	8.93
台新票券金融股份有限公司	70,000	1.75	70,000	1.75
力世創業投資股份有限公司	50,000	5.68	50,000	5.68
長生國際開發股份有限公司	63,000	2.42	63,000	2.42
東泰產物保險股份有限公司	40,000	2.00	40,000	2.00
力世證券股份有限公司	47,000	1.34	47,000	1.34
惟達電股份有限公司	10,000	0.18	10,000	0.18
其他	7,529		7,528	-
小 計	513,792		503,521	
減：備抵跌價損失	(4,885)		(1,482)	
合 計	\$ 508,907		\$ 502,039	

(一)上項權益法評價之長期股權投資及其相關投資收益，係依據被投資公司同期經會計師查核簽證之財務報表計算。有關依權益法認列之長期投資損益情形，詳附表六。

(二)上列表決權比例未達20%以上之長期股權投資均按成本法評價；另民國九十年度及八十九年度對表決權比率達20%以上之被投資公司業按權益法分別認列被投資公司之長期投資評價結果產生未實現長期投資損失4,885千元及1,482千元，帳列為股東權益之減項。

八、固定資產

項 目	成本及重估增值	累 計 折 舊	未 折 減 餘 額
九 十 年 底			
土 地	\$ 1,243,419	\$ -	\$ 1,243,419
房 屋 及 建 築	514,047	207,432	306,615
機 器 設 備	1,153,396	879,884	273,512
運 輸 設 備	115,813	102,230	13,583
生 財 器 具	135,345	122,325	13,020
其 他 設 備	64,636	48,498	16,138

(接次頁)

財務概況

(承前頁)

減：備抵評價損失	(2,502)	-	(2,502)
淨額	\$ 3,224,154	\$ 1,360,369	\$ 1,863,785

八 十 九 年 底

土 地	\$ 1,786,283	\$ -	\$ 1,786,283
房 屋 及 建 築	651,534	196,778	454,756
機 器 設 備	1,181,587	877,692	303,895
運 輸 設 備	120,767	102,018	18,749
生 財 器 具	147,426	128,629	18,797
其 他 設 備	74,929	44,657	30,272
減：備抵評價損失	(2,502)	-	(2,502)
淨額	\$ 3,642,695	\$ 1,349,774	\$ 2,610,250

- (一)本公司及冠軍公司歷年來固定資產、閒置資產及出租資產，依土地公告現值及營利事業資產重估辦法辦理資產重估，重估增值總額於減除土地增值稅後之淨額貸記資本公積，重估增值淨額為1,398,471仟元，該等資本公積經歷年轉增資及彌補本公司及冠軍公司虧損且並扣除屬少數股權權益部分後，截至九十年底及八十九年底止，金額分別為239,638仟元及702,380仟元。
- (二)上列固定資產於九十年底及八十九年底投保金額分別約為742,728仟元及1,048,949仟元。
- (三)截至九十年底及八十九年底止，上列固定資產分別提供抵押擔保情形，請參閱附註二十一。

九、閒置及出租資產

閒置及出租資產明細如下：

項 目	出 租 資 產	閒 置 資 產	合 計
九 十 年 底			
土 地	\$ 513,073	\$ 2,139,343	\$ 2,652,416
房 屋 及 建 築	122,182	304,921	427,103
機 器 設 備	5,222	836,561	841,783
生 財 器 具	3,203	349	3,552
什 項 設 備	2,852	13,242	16,094
減：累 計 折 舊	(55,429)	(978,578)	(1,034,007)
減：備抵閒置損失	-	(53,845)	(53,845)
淨額	\$ 591,103	\$ 2,261,993	\$ 2,853,096

財務概況

八十九年底			
土地	\$ 281,802	\$ 1,827,750	\$ 2,109,552
房屋及建築	57,661	207,140	264,801
機器設備	14,146	891,126	905,272
什項設備	2,292	13,122	15,414
減：累計折舊	(55,068)	(1,012,817)	(1,067,885)
減：備抵閒置損失	-	(54,519)	(54,519)
淨額	<u>\$ 300,833</u>	<u>\$ 1,871,802</u>	<u>\$ 2,172,635</u>

- (一)上列閒置資產本合併公司已提列適當之備抵閒置損失,而出租資產則係本公司原三重廠包材部門及原天母廠汽車事業部所屬之廠房建物及部份設備,目前係部分出租,至於供作本公司倉儲用地部分,業經重分類轉列固定資產科目項下。
- (二)截至九十年底及八十九年底止,提供抵押擔保情形,請參閱附註二十一。
- (三)本公司董事會於民國八十九年六月決議終止冠軍公司新竹廠土地開發計劃,因此冠軍公司將非供營業使用之固定資產分別依其使用情形轉列閒置資產及出租資產。

十、短期借款

項 目	九十年底	八十九年底
信用借款	\$ 525,000	\$ 737,500
抵押借款	1,101,673	770,323
味王職委會借款	6,550	6,550
關係企業借款	465	-
購料借款	1,880	-
合 計	<u>\$ 1,635,568</u>	<u>\$ 1,514,373</u>

(一)九十年底及八十九年底上列借款之利率分別為2.70% 8.50%及5.60% 10.75%。

(二)有關提供擔保情形,請參閱附註二十一。

十一、應付短期票券

應付短期票券明細如下：

保證或承兌機構	九十年底	八十九年底
台新國際商業銀行	\$ 75,000	\$ -
減：短期票券未攤銷折價	(391)	-
合 計	<u>\$ 74,609</u>	<u>\$ -</u>

財務概況

(一)九十年底應付短期票券之利率為2.25%，將於91年2月21日到期。

(二)有關提供擔保情形，請參閱附註二十一。

十二、長期借款

借款內容	九十年底	八十九年底
擔保借款	\$ 731,666	\$ 958,000
減：一年內到期	(119,333)	(376,333)
合計	<u>\$ 612,333</u>	<u>\$ 581,667</u>

(一)九十年底及八十九年底上列借款利率分別為7.059% 7.74%及7.00% 7.50%。

(二)有關提供擔保情形詳附註二十一。

十三、員工退休金

本公司及冠軍公司退休辦法適用於正式僱用之專職員工，每月按給付薪資之8.7%提撥退休金，九十年度及八十九年度提撥至中信局專戶存儲之退休金分別為30,067仟元及33,285仟元。經精算結果，本合併公司退休金相關資訊揭露如下：

(一)淨退休金成本所用之精算假設如下：

	九十年底	八十九年底
折現率	4.50%	5.75%
未來薪資水準增加率	3.00%	3.50%
退休基金資產預期投資報酬率	4.50%	5.75%

(二)淨退休金成本組成項目：

	九十年度	八十九年度
服務成本	\$ 23,702	\$ 23,827
利息成本	29,549	29,742
退休基金資產預期報酬	(1,277)	(1,177)
過渡性淨給付義務攤銷數	32,047	32,047
退休金利益攤銷數	1,220	286
淨退休金成本合計	<u>\$ 85,241</u>	<u>\$ 84,725</u>

(三)退休基金提撥狀況與帳列應計退休金負債調節如下：

	九十年底	八十九年底
給付義務		
既得給付義務	\$ 147,358	\$ 123,894

(接次頁)

財務概況

(承前頁)

非既得給付義務	266,264	265,684
累積給付義務	413,622	389,578
未來薪資增加之影響數	119,642	133,532
預計給付義務	533,264	523,110
退休基金資產公平價值	(11,040)	(15,917)
提撥狀況	522,224	507,193
未認列過渡性淨給付義務	(288,419)	(320,466)
未認列退休金損益	(85,910)	(78,136)
補列之應計退休金負債	261,659	273,224
應計退休金負債	<u>\$ 409,554</u>	<u>\$ 381,815</u>

(四) 既得給付 \$ 186,392 \$ 164,769

十四、股本

本公司股本總額為2,400,000仟元，分為240,000仟股，每股面額10元，均為普通股。民國九十年底實收股本2,092,537仟元，分為209,253,762股，每股面額10元。

本公司股票來源明細如下：

項	目	金	額
原始認股及現金增資		\$	537,762
盈餘轉增資			944,163
資本公積轉增資			563,439
特別公積轉增資			47,173
合計		\$	<u>2,092,537</u>

十五、資本公積

資本公積之內容如下：

項	目	九十年底	八十九年底
處分固定資產利益	\$	15,187	\$ 15,187
資產重估增值		286,116	748,858
合計	\$	<u>301,303</u>	<u>\$ 764,045</u>

依資產重估增值之資本公積彌補虧損者，以後年度如有盈餘，除依公司法之規定分配外，應先將該項盈餘轉回重估增值之資本公積，在原撥補數額未全部

財務概況

轉回前，盈餘不得分派股息或作其他用途。

截至九十年底止，本公司以資產重估增值資本公積彌補歷年虧損而未轉回之金額計587,978仟元。

十六、盈虧撥補

依本公司章程規定，每年決算如有盈餘，除依法彌補以往年度虧損外，應先提撥百分之十為法定盈餘公積及依證券交易法規定應提列之特別盈餘公積，如尚有盈餘，連同上一年度累積未分配盈餘提撥百分之五十以上按下列方式分派之，惟此項盈餘提供分派之比率及股東現金股利之比率，得視當年度實際獲利及資金狀況，經董事會決議通過後報股東會決議調整之：

(一)員工紅利百分之二。

(二)董事、監察人酬勞金百分之五。

(三)股東股利百分之九十三，其中現金股利不得低於股利總數之百分之十，但現金股利每股若低於0.2元得不予發放，得改以股票股利發放。

依照公司法規定，法定盈餘公積除彌補虧損及撥充資本外不得使用；惟撥充資本時，以公司無虧損且此項公積已達實收資本總額百分之五十，並以撥充其半數為限。

本公司股東可扣抵稅額帳戶餘額及其相關資料如下：

	九十年底	八十九年底
股東可扣抵稅額帳戶餘額	\$ 5,585	\$ 4,536
帳列累積未分配盈餘(累積虧損)：		
八十六年度及以前	\$ 5,145	\$ 5,145
八十七年度及以後	(247,183)	(467,872)
合計	\$ (242,038)	\$ (462,727)

本合併公司八十九年度及九十年年度皆為虧損，並無盈餘可供分配，故八十九年度實際及九十年年度預計盈餘分配之稅額扣抵比率均為0%。

十七、所得稅

(一)本公司及冠軍股份有限公司民國九十年度及八十九年度，依稅前純(損)益考慮各該年度存在之永久性差異及暫時性差異後，並無課稅所得額，故各該年度均無應納所得稅費用；惟民國九十年度及八十九年度對於遞延所得稅資產評價結果及調整所得稅估計差額，因而產生所得稅費用分別為29,700仟

財務概況

元及54,000仟元；另西貢味王公司民國九十年度及八十九年度估計所得稅費用分別為0元及2,707仟元，依此本合併公司民國九十年度及八十九年度所得稅費用分別為29,700仟元及56,707仟元。

(二)茲列有關所得稅費用估列明細如下：

	九十年年度	八十九年度
本公司遞延所得稅資產減少	\$ 25,379	\$ 54,000
以前年度所得稅估計差額	2,776	-
分離課稅稅款	1,545	-
國外公司估列所得稅	-	2,707
應退所得稅	<u>\$ 29,700</u>	<u>\$ 56,707</u>

(三)遞延所得稅資產項目如下：

	九十年底	八十九年底
流動：		
呆帳費用超限	\$ 18,579	\$ 17,140
其他	<u>375</u>	<u>1,172</u>
小計	18,954	18,312
減：備抵評價	<u>(9,477)</u>	-
合計	<u>9,477</u>	<u>18,312</u>
非流動：		
呆帳損失	31,127	-
未實現退休金	37,240	27,141
虧損後抵	158,679	159,548
其他	<u>23,351</u>	<u>21,835</u>
小計	250,397	208,524
減：備抵評價	<u>(225,509)</u>	<u>(167,092)</u>
合計	<u>24,888</u>	<u>41,432</u>
淨遞延所得稅資產	<u>\$ 34,365</u>	<u>\$ 59,744</u>

(四)本公司及冠軍公司營利事業所得稅結算申報案，業經稅捐稽徵機關核定至八十八年度止。

十八、每股合併虧損

本合併公司損益表所列示之每股合併虧損，係以九十年年度及八十九年度合併淨損242,053仟元及460,223仟元除以加權流通在外股數209,253,762股計算而得。

財務概況

十九、財務報表重編

本公司九十年度及八十九年度財務報表業經重編，有關調整及重分類明細如下：

會計科目	重編前金額	借方	貸方	增(減)淨額	重編後金額
<u>(一)調整:</u>					
<u>九十年度</u>					
長期股權投資	\$ 508,907	\$ 5,614	\$ (5,614)	\$ -	\$ 508,907
備抵呆帳-其他資產	-	-	(124,510)	(124,510)	(124,510)
遞延所得稅資產					
-非流動	219,270	31,127	-	31,127	250,397
備抵評價金額	(194,382)	-	(31,127)	31,127	(225,509)
淨損	117,528	124,525	-	124,525	242,053
累積盈虧	(117,528)	124,525	(15)	(124,510)	(242,038)
<u>八十九年度</u>					
長期股權投資	\$ 502,024	\$ 5,629	\$ (5,614)	\$ 15	\$ 502,039
淨損	460,225	-	(2)	(2)	460,223
累積盈虧	(19,337)	5,614	(5,627)	13	(19,324)
<u>(二)重分類:</u>					
<u>九十年度</u>					
其他應收款-關係人	\$ 29,261	\$ -	\$ (13,707)	\$ (13,707)	\$ 15,554
固定資產	2,928,686	295,468	-	295,468	3,224,154
閒置資產	2,797,960	496,456	-	496,456	3,294,416
出租資產	1,438,456	-	(791,924)	(791,924)	646,532
累計折舊-固定資產	1,361,069	700	-	(700)	1,360,369
累計折舊-閒置資產	1,025,605	-	(6,818)	6,818	1,032,423
累計折舊-出租資產	60,661	6,118	-	(6,118)	54,543
<u>八十九年度</u>					
固定資產	\$ 3,642,695	\$ 328,543	\$ (11,214)	\$ 317,329	\$ 3,960,024
固定資產 - 累計折舊	1,351,821	3,083	(1,036)	(2,047)	1,349,774
閒置及出租資產淨額	2,492,011	97,677	(417,053)	(319,376)	2,172,635

二十、關係人交易事項

(一) 關係人之名稱及關係

關係人名稱	與本公司之關係
森美工業股份有限公司	本公司採權益法評價之被投資公司
王慶汽車股份有限公司	本公司採權益法評價之被投資公司
印尼味王股份有限公司	本公司採權益法評價之被投資公司

財務概況

(二)與關係人間之重大交易事項

1.進、銷貨

(1)交易金額未達新台幣100,000仟元者：

關係人	九十年 度		八十九年度	
	金 額	佔進貨 淨額%	金 額	佔進貨 淨額%
森美工業(股)公司	\$ 83,607	4.36	\$ 86,033	3.27
其他關係人	7,271	0.38	-	-
合 計	\$ 90,878	4.74	\$ 86,033	3.27

進貨價格：原則上均依雙方協議訂定。

付款條件：依本合併公司付款政策決定付款期間，與一般非關係人交易並無重大差異。

(2)交易金額達新台幣100,000仟元以上者詳附表四說明。

2.本合併公司九十年 度及八十九年度與關係人間資金融通情形,請詳附表一。

3.本合併公司九十年 度及八十九年度與關係人背書保證情形,詳附表二。

4.重大債權債務餘額

項 目	關 係 人	九十年 底		八十九年 底	
		金 額	%	金 額	%
其他什項資產	印尼味王(股)公司	\$ 29,388	11.43	\$ 27,074	13.12
應付票據及帳款	印尼味王(股)公司	16,219	6.07	10,791	3.36
	森美工業公司	16,677	6.24	10,867	3.38

5.其 他

交易對象	交易事項	九十年 度	八十九年度
印尼味王	利息收入	\$ 16,021	\$ 13,479

6.合併母子公司間已沖銷之重大交易事項

沖銷科目	借方金額	貸方金額	備 註
民國九十年 度			
長期投資	\$ -	\$ (471,376)	沖銷長期投資科目及子公司之股東權益、合併借項攤提沖銷。
股東權益	606,850	-	
其他資產-合併借項	5,395	-	
其他負債-少數股權	-	(140,869)	
長期投資	-	(72,138)	庫藏股交易-子公司期末持有母公司
庫藏股	-	(97,635)	
未實現長期投資跌價 損失	169,773	-	

財務概況

流動負債	12,545		沖銷母子公司間之債權債務
流動資產	-	(12,545)	
利息收入	729	-	資金融通往來交易之沖銷。
短期借款	35,451	-	
其他流動負債	(769)	-	
其他流動資產	-	(36,220)	
利息費用	-	(729)	
其他負債	10,924	-	沖銷母子公司間財產交易之未實現
其他資產	-	(2,838)	利益。
固定資產	-	(8,086)	
銷貨收入	65,714	-	沖銷母子公司間順逆流交易。
銷貨成本	-	(65,226)	
股東權益	550	-	
存 貨	-	(1,038)	
<u>民國八十九年度</u>			
股東權益	\$ 626,665	\$ -	沖銷長期投資科目及子公司之股東權
其他資產 - 合併借項	5,395	-	益、合併借項攤提沖銷
長期投資	-	(491,644)	
其他負債 - 少數股權	-	(140,416)	
長期投資	25,246	-	庫藏股交易 - 子公司期末持有母公司股
庫藏股	97,635	-	票
未實現長期投資跌價			
損失	-	(122,881)	
流動負債	16,712		沖銷母子公司間之債權債務
流動資產	-	(16,712)	
利息收入	539	-	資金融通往來交易之沖銷
短期借款	6,341	-	
其他流動負債	249	-	
其他流動資產	-	(6,590)	
利息費用	-	(539)	
其他負債	7,450	-	沖銷母子公司間順逆流交易
銷貨收入	47,343	-	
股東權益	622		
其他資產	-	(2,838)	
固定資產	-	(4,612)	
銷貨成本	-	(47,415)	
存 貨	-	(550)	

二十一、提供擔保及質押之資產

九十年底本合併公司下列資產業已提供各金融機構作為各項借款及購貨履約保證金額之擔保品，其明細資料如下：

財務概況

擔保資產	內 容	帳 面 價 值
存貨 - 在建工程	地上權	\$ 474,069
固定資產	土地、建築物	1,592,058
閒置及出租資產	土地、建築物	2,354,214

二十二、承諾及或有負債

九十年底及八十九年底，本合併公司承諾及或有負債如下：

- (一)已開立未使用之信用狀金額約為2,937仟元及33,084仟元。
- (二)對外背書保證均為13,000仟元,參閱附表二。
- (三)因開立信用狀額度及進貨開立保證票計145,905仟元及210,570仟元。

二十三、金融商品之相關資訊

	九 十 年 底		八 十 九 年 底	
	帳 面 價 值	公 平 價 值	帳 面 價 值	公 平 價 值
金融資產				
公平價值與帳面價值				
相等之金融資產	\$ 1,421,834	\$ 1,421,834	\$ 1,689,372	\$ 1,689,372
金融負債				
公平價值與帳面價值				
相等之金融負債	2,449,262	2,449,262	2,508,638	2,508,638
應計退休金負債	407,410	526,579	378,579	511,886

- (一)短期金融商品中屬現金、應收票據、應收帳款淨額、其他應收款、預付款項、短期借款、應付票據、應付帳款及應付費用等；因為此類商品到期日甚近，其帳面價值應屬估計公平價值之合理基礎，以帳面價值為準；短期投資之公平價值取以各基金期末參考淨值或平均收盤價為準。
- (二)長期股權投資淨額如有市場價格可循時，則以此市價為公平價值。若無市場價格可供參考時，則依財務或其他資訊估計公平價值；民國九十年底本公司長期股權投資淨額之帳面價值與公平價值相當。
- (三)長期借款以其預期現金流量(含應付利息)之折現值估計公平價值。折現率則以本公司所能獲得類似條件(相近之到期日)之借款利率為準
- (四)應計退休金負債係以退休金精算報告之提撥狀況為其公平價值。

財務概況

二十四、其他說明事項

- (一)本公司於民國八十八年三月二十七日取得「太平山森林遊樂區仁澤遊樂設施區」最優先議約權，並由中國信託商業銀行出具五仟萬元之履約保證書，惟林務局於民國八十八年八月十三日函告本公司喪失最優案件申請人資格，並檢還本公司之履約保證書，本公司乃依法提出行政救濟，於民國九十年三月間已獲行政法院判決本公司勝訴，撤銷訴願等階段之決定及原處分。
- (二)本公司所產製蘆筍露等果汁飲料因添加香料之故，遭財政部中區國稅局由原依稀釋天然果蔬汁從價課徵百分之八貨物稅之方式改按其他飲料品類從價徵收百分之十五貨物稅，因而補徵貨物稅約66,329千元；本公司對此決定不服，現已進行至再審之訴之程序，截至目前仍未獲得判定，惟本公司基於穩健原則，業已於民國八十九年度自行估列損失約計79,888千元，帳列其他損失項下。
- (三)本公司部分董、監事及股東自民國八十九年以來針對本公司對泰國味王有限公司之長期股權投資之持股比率、民國七十九年泰國味王有限公司增資股款及「帳外盈餘」等各項事宜及其他相關財務資訊持有異議，經本公司民國九十年六月間股東常會決議通過選派檢查人對相關事宜進行查核，其中有關泰國味王有限公司持有股數之疑義，已於民國九十年十月二十六日本公司第十五屆第十八次董事會決議變更對泰國味王有限公司之持股數為101,895股，其增加之15股並已辦妥變更登記程序。至於七十九年泰國味王有限公司增資股款有關事宜，本公司亦經參酌檢查人報告作若干調整，另本公司九十年度應收印尼味王股份有限公司融資、墊款及利息合計226,749千元，評估後經提列備抵呆帳計134,708千元，並列為九十年度合併損益表之營業外損失。上列事項之調整，本合併公司已分別重編九十年度及八十九年度之合併財務報表。其他遭人質疑「帳外盈餘」等事項，本公司曾於民國八十年度調整泰國味王有限公司持股數及持股比例時，以泰國味王有限公司八十年底股東權益為基準調整增加累積盈餘及投資收益，惟對於民國八十年度以後是否有帳外盈餘，經檢查人進行調查仍無確切結果，本案目前有三十三位股東聯名向法院聲請選派檢查人繼續調查及另由檢察官偵查中。依律師意見陳述：本公司所發生之可疑「帳外盈餘」案件，就事實面言，其涉及者乃「帳外盈餘」客觀上是否確實存在，以及進而是否有人予以侵占入己之事實認定問題。而就法律面言，其所涉及者不外為本公司對泰國味王公司是否有請求給付該可疑「帳外盈餘」之債權

財務概況

存在，或對當時處理人員是否有因侵占該「帳外盈餘」所生損害賠償及不當得利返還債權之存在之問題，惟最終均有待法院確定判決結果而定。又縱使本公司獲得一部勝訴或全部勝訴之確定判決，如相關應負損害賠償責任之債務人已無其他可供執行之財產時，本公司實際上亦有無從執行取償之可能。本公司即使不能執行取償而有所入帳，惟亦不必因此而增加執行費用等以外之其他任何大額支出，最壞之情況亦與目前本公司財務報告所示之經營條件無甚差異，當不致影響公司之經營。因而是否有帳外盈餘暨本公司是否得以取回損害賠償或收益，胥視未來法院訴訟確定判決之結果而定。本公司僅依公開原則，特予以充分揭露如上。

(四)依照財政部證券暨期貨管理委員會民國八十九年十一月一日(89)台財證(六)第04754號函規定，揭露下列事項：

1.本合併公司資訊：

- (1)民國九十年度及八十九年度資金貸與他人：請參閱附表一
- (2)民國九十年度及八十九年度為他人保證背書：請參閱附表二
- (3)民國九十年度及八十九年度期末持有有價證券情形：請參閱附表三
- (4)民國九十年度及八十九年度累積買入或賣出同一有價證券之金額達新台幣一億元以上：無
- (5)民國九十年度及八十九年度取得不動產之金額達新台幣一億元以上：無
- (6)民國九十年度及八十九年度處分不動產之金額達新台幣一億元以上情形：無
- (7)民國九十年度及八十九年度與關係人進、銷貨之金額達新台幣一億元以上：請參閱附表四
- (8)民國九十年度及八十九年度應收關係人款項達新台幣一億元以上：請參閱附表五
- (9)民國九十年及八十九年被投資公司相關資訊：請參閱附表六
- (10)民國九十年及八十九年從事衍生性金融商品交易：無

2.本合併公司直、間接具控制力之被投資公司資訊：

- (1)民國九十年度及八十九年度資金貸與他人：請參閱附表七
- (2)民國九十年度及八十九年度為他人背書保證：無
- (3)民國九十年度及八十九年度期末持有有價證券情形：請參閱附表八
- (4)民國九十年度及八十九年度累積買入或賣出同一有價證券之金額達

財務概況

新台幣一億元以上：無

(5)民國九十年度及八十九年度取得不動產之金額達一億元以上：無

(6)民國九十年度及八十九年度處分不動產之金額達新台幣一億元以上：無

(7)民國九十年度及八十九年度與關係人進、銷貨達新台幣一億元以上：
附表四

(8)民國九十年度及八十九年度應收關係人款項達新台幣一億元以上：無

(9)民國九十年度及八十九年度從事衍生性金融商品交易：無

3.大陸投資資訊：無。

二十五、部門別財務資訊：無。

附表一 資金貸與他人：

單位：新台幣仟元

編號	貸出資金之公司	貸與對象	往來科目	本期最高餘額	期末餘額	利率區間	資金貸與性質	業務往來金額	有短期融通資金必要之原因	提列備抵呆帳金額	擔保品		對個別對象資金貸與限額(註一)	資金貸與總限額(註二)
											名稱	價值		
1	九十年度 味王(股)公司	印尼味王公司	其他應收款 - 關係人429仟元及其他資產183,225仟元	183,654	183,654	8.00%	1	進貨 197,768	購建廠房設備	134,708	印尼味王股票 12,000股	323,241	\$ 1,292,965	
2	"	森美工業股公司		15,000	15,000	8.50%	1	進貨 83,607	營業週轉			323,241		
	合計				198,654									
1	八十九年度 味王(股)公司	印尼味王股公司	其他應收款 - 關係人(帳列流動資產66,785仟元及其他資產107,348仟元)	213,087	174,133	8.00%	1	進貨 224,120	購建廠房設備		印尼味王股票 12,000股	333,465	\$ 1,333,860	
2	"	森美工業股公司		15,000	15,000	8.50%	1	進貨 86,033	營業週轉			333,465		
	合計				\$ 189,133									

(註一)：依本公司資金貸與他人作業程序規定，本公司資金貸與個別對象金額以不超過本公司資產總額之百分之五為限。

(註二)：依本公司資金貸與他人作業程序規定，本公司資金貸與他人總金額以不超過本公司資產總額之百分之二十為限。

附表二 為他人背書保證：

單位：新台幣仟元

編號	背書保證者 公司名稱	被背書保證對象		對單一企業 背書保證 限額(註一)	本期最高 背書保證 餘額	期 末 背書保證 餘 額	以財產擔 保之背書 保證金額	累計背書保證金 額佔最近期財務 報表淨值之比率	背書保證 最高限額 (註二)
		公司名稱	與本公司之關係						
0	<u>九十年度</u> 本合併公司	森美工業公司	直接持有普通股股權超 過百分之五十之子公司	1,292,965	13,000	\$ 13,000	-	0.58%	\$ 1,939,448
	<u>八十九年度</u> 本合併公司	森美工業公司	直接持有普通股股權超 過百分之五十之子公司	1,333,861	167,600	\$ 13,000	-	0.55%	\$ 2,000,791

(註一)：依本公司之背書保證辦法規定，對單一企業之背書保證金額以不超過本公司總資產之百分之二十為限。

(註二)：依本公司之背書保證辦法規定，背書保證金額以不超過本公司總資產之百分之三十為限。

附表三之一 本合併公司期末持有有價證券情形 - 九十年底

單位：新台幣仟元

持有之公司	有價證券種類及名稱	與有價證券發行人之關係	帳列科目	期		末		備註
				股數(仟股)	帳面金額	持股比例	市價	
本合併公司	股票							
	華南金控	無	短期投資	1,035	23,455	0.02%	20,970	
	台新銀行	"	"	923	17,698	0.05%	11,736	
	大安銀行	"	"	500	13,456	0.03%	3,113	
	其他	"	"		1,157		1,159	
	小計				55,766		36,978	
	受益憑證							
	中華店頭五十基金	"	短期投資	2,318	30,150	-	13,470	
	瑞銀雅典娜基金	"	"	2,000	20,000	-	14,420	
	建弘價值基金	"	"	2,000	20,000	-	12,820	
	元富新世紀基金	"	"	2,000	20,050	-	10,760	
	新光摩天基金	"	"	2,000	20,040	-	12,180	
	統一大滿貫基金	"	"	2,000	20,000	-	9,280	
	國際金龍基金	"	"	2,000	20,000	-	9,880	
	中信平衡基金	"	"	2,000	20,000	-	15,260	
	日盛高科技基金	"	"	2,000	20,033	-	12,320	
	復華數位經濟基金	"	"	2,000	20,040	-	14,560	
	永昌新銳星基金	"	"	2,000	20,040	-	12,820	
	傳山高科技基金	"	"	1,000	10,000	-	7,530	
	其他	"	"		15,170	-	15,381	
	小計				255,523		160,681	
	減：備抵跌價損失				(115,714)			
	短期投資淨額				\$ 195,575		\$ 197,659	

附表三之二 本合併公司期末持有有價證券情形 - 九十年底

單位：新台幣仟元

持有之公司	有價證券種類及名稱	與有價證券發行人之關係	帳列科目	期 末				備註
				股數(仟股)	帳面金額	持股比例	市價	
本合併公司	股票							
	森美工業(股)公司	本公司採權益法評價之被投資公司	長期投資	7,996	\$ 46,264	79.96%	44,552	
	王慶汽車(股)公司	"	"	2,400	-	80.00%	-	
	泰國味王有限公司	"	"	102	136,024	48.52%	136,008	
	印尼味王(股)公司	"	"	49	-	49.00%	-	
	泰國冠軍有限公司	"	"	98	18,975	49.00%	20,019	
	第一生技創投(股)公司	"	"	2,500	25,000	6.25%	-	
	惟達電(股)公司	"	"	500	10,000	0.18%	-	
	東泰產物保險(股)公司	"	"	4,634	40,000	2.00%	-	
	長生國際開發(股)公司	"	"	6,300	63,000	2.42%	-	
	力世創業投資(股)公司	"	"	5,000	50,000	5.68%	-	
	力世證券(股)公司	"	"	5,107	47,000	1.34%	-	
	台新票券金融公司	"	"	7,857	70,000	1.75%	-	
	其他	"	"		7,529			
	小計				513,792			
	減：備抵跌價損失				(4,885)			
	合計				\$ 508,907			

附表三之三 本合併公司期末持有有價證券情形 - 八十九年底

單位：新台幣仟元

持有之公司	有價證券種類及名稱	與有價證券發行人之關係	帳列科目	期 末				備 註
				股數(仟股)	帳面金額	持股比例	市 價	
本合併公司	股票							
	永昌證券	無	短期投資	1,327	\$ 23,455	0.02%	\$ 13,005	
	台新銀行	"	"	868	17,698	0.05%	11,796	
	大安銀行	"	"	500	13,456	0.03%	2,883	
	其他	"	"		1,157		801	
	小計				55,766		28,485	
	受益憑證							
	中華店頭五十基金	"	短期投資	2,318	30,150	-	9,482	
	宏泰雅典娜基金	"	"	2,000	20,000	-	11,780	
	建弘價值基金	"	"	2,000	20,000	-	11,040	
	元富新世紀基金	"	"	2,000	20,050	-	8,700	
	新光摩天基金	"	"	2,000	20,040	-	10,280	
	統一大滿貫基金	"	"	2,000	20,000	-	6,980	
	國際金龍基金	"	"	2,000	20,000	-	8,940	
	中信平衡基金	"	"	2,000	20,000	-	14,000	
	光華店頭基金	"	"	1,003	10,015	-	3,450	
	日盛高科技基金	"	"	2,000	20,033	-	9,640	
	復華數位經濟基金	"	"	2,000	20,040	-	11,220	
	永昌新銳星基金	"	"	2,000	20,040	-	10,340	
	傳山高科技基金	"	"	1,000	10,000	-	7,120	
	其他	"	"	1,863	20,170	-	15,278	
	小計				270,538		138,250	
	減：備抵跌價損失				(159,569)			
短期投資淨額				\$ 166,735		\$ 166,735		

附表三之四 本合併公司期末持有有價證券情形 - 八十九年底

單位：新台幣仟元

持有之公司	有價證券種類及名稱	與有價證券發行人之關係	帳列科目	期 末				備 註
				股數(仟股)	帳面金額	持股比例	市 價	
本合併公司	股 票							
	森美工業(股)公司	本公司採權益法評價之被投資公司	長期投資	7,996	\$ 57,023	79.96%	55,835	
	王慶汽車(股)公司	"	"	2,400	-	80.00%	-	
	泰國味王有限公司	"	"	102	104,976	48.51%	104,976	
	印尼味王(股)公司	"	"	49	9,651	49.00%	12,511	
	泰國冠軍有限公司	"	"	98	19,328	49.00%	19,328	
	第一生技創投(股)公司		"	2,500	25,000	8.93%	-	
	惟達電(股)公司		"	500	10,000	0.18%	-	
	東泰產物保險(股)公司		"	4,634	40,000	2.00%	-	
	長生國際開發(股)公司		"	6,300	63,000	2.42%	-	
	力世創業投資(股)公司		"	5,000	50,000	5.68%	-	
	力世證券(股)公司		"	5,107	47,000	1.34%	-	
	台新票券金融公司		"	7,857	70,000	1.75%	-	
	其 他		"		7,528			
	小 計				503,506			
	減：備抵跌價損失				(1,482)			
	合 計				\$ 502,024			

附表四 與關係人進、銷貨之金額達新台幣一億元以上：

單位：新台幣仟元

進(銷)貨之公司	交易對象	關係	交易情形				交易條件與一般交易不同之情形及原因		應收(付)票據、帳款		備註
			進(銷)貨	金額	佔總進(銷)貨之比率	授信期間	單價	授信期間	餘額	佔總應收(付)票據、帳款之比率	
九十年度 本公司	印尼味王公司	採權益法評價之被投資公司	進貨	197,768	10.32%	依本公司付款政策決定付款期間	-	-	(16,219)	(6.07%)	本期預付貨款金額為 3,977 仟元。
八十九年度 本公司	印尼味王公司	採權益法評價之被投資公司	進貨	224,120	8.52%	依本公司付款政策決定付款期間	-	-	(10,791)	(3.36%)	
	合同興公司 王慶汽車公司	具實質關係採權益法評價之被投資公司	" 銷貨	175,293 606,556	6.66% 15.35%	" 依本公司訂價及授信政策決定收款期間	- -	- -	(1,738) 114,736	(0.54%) 21.14%	

附表五 應收關係人款項達新台幣一億元或實收資本額百分之二十以上：

單位：新台幣仟元

帳列應收款項之公司	交易對象	關係	應收關係人款項餘額	週轉率	逾期應收關係人款項		應收關係人款項期後收回或沖轉金額	提列備抵呆帳金額
					金額	處理方式		
八十九年底 本公司	王慶汽車公司	採權益法評價之被投資公司	應收帳款 114,736	6.58	-	-	73,691	40,000

附表六之一 被投資公司相關資訊如下 - 九十年底

單位：新台幣仟元

投資公司名稱	被投資公司名稱	所 在 地	主 要 營 業 項 目	原始投資金額		本 公 司 持 有			被 投 資 公 司 本 期 損 益	本公司認列之 投 資 損 益	備 註
				本期期末	上期期末	股數(仟股)	比 率	帳 面 金 額			
本 合 併 公 司	森美工業(股)公司	台北縣三重市重新路5段650號	包裝材料及容器之印刷、製造及買賣	79,960	79,960	7,996	79.96%	46,264	(13,378)	(10,759)	本期結束營業
	王慶汽車(股)公司	台北市中山北路2段79號5樓	汽車車身及零件配件之製造買賣及修護保養	24,000	24,000	2,400	80.00%	-	-	-	
	泰國味王有限公司	20th Fl.KSL Tower, 503, Sriayudhya Rd., Bangkok, Thailand	味精之製造與銷售	24,966	24,966	102	48.52%	136,024	52,305	25,378	
	印尼味王(股)公司	Wisma Budi, Lt. 7 Suite 701, Jl. H.R. Rasuna Said, Kav C-6 Jakarta Indonesia	味精之製造與銷售	134,760	134,760	49	49.00%	-	(37,732)	(18,484)	
	泰國冠軍有限公司	20th Fl KSL Tower, 503, Sriayudhya Rd., Bangkok, Thailand	味精之製造與銷售	24,632	24,632	98	48.997%	18,975	581	-	
合 計								201,263		(3,865)	

附表六之二 被投資公司相關資訊如下 - 八十九年底

單位：新台幣仟元

投資公司名稱	被投資公司名稱	所 在 地	主 要 營 業 項 目	原始投資金額		本 公 司 持 有			被投資公司 本期損益	本公司認列之 投資損益	備 註
				本期期末	上期期末	股數(仟股)	比 率	帳面金額			
本合併公司	森美工業(股)公司	台北縣三重市重新路5段650號	包裝材料及容器之印刷、製造及買賣	79,960	79,960	7,996	79.96%	57,023	(14,577)	(12,556)	
	王慶汽車(股)公司	台北市中山北路2段79號5樓	汽車車身及零件配件之製造買賣及修護保養	24,000	24,000	2,400	80.00%	-	(41,252)	(1,442)	
	泰國味王有限公司	20th Fl.KSL Tower, 503, Sriayudhya Rd., Bangkok, Thailand	味精之製造與銷售	24,966	24,966	102	48.51%	104,976	32,590	15,811	
	印尼味王(股)公司	Wisma Budi, Lt. 7 Suite 701, Jl. H.R. Rasuna Said, Kav C-6 Jakarta Indonesia	味精之製造與銷售	134,760	134,760	49	49.00%	9,651	(43,853)	(14,398)	
	泰國冠軍有限公司	20th Fl KSL Tower, 503, Sriayudhya Rd., Bangkok, Thailand	味精之製造與銷售	24,632	24,632	98	48.997%	19,328	830	(37)	
	聯聚資訊(股)公司	台北市中山北路二段52號10樓之3	電腦硬體及軟體之買賣業務、週邊設備之開發設計及買賣業務、前各項有關產品之代理經銷報價投標業務、進出口貿易業務及有關業務之經營及轉投資	-	11,270	-	-	-	-	(4,272)	
合 計								190,978		(16,894)	

附表七 資金貸與他人：

單位：新台幣仟元

編號	貸出資金之公司	貸與對象	往來科目	本期最高餘額	期末餘額	利率區間	資金貸與性質	業務往來金額	有短期融通資金必要之原因	提列備抵呆帳金額	擔保品		對個別對象資金貸與限額	資金貸與總限額
											名稱	價值		
1	九十年度 泰國味王有限公司	K.S.LIT. CENTER CO., LTD.	其他什項資產	9,069	9,069	-	1	-	營業週轉	-	-	-	-	-
		RACHA CRRAMIC	"	11,283	-	-	1	-	營業週轉	-	-	-	-	-
		NEW KWANG SOON LEE SNGAR CO., LTD.	"	21,141	21,141	4.50%	1	-	營業週轉	-	-	-	-	-
1	八十九年度 泰國味王有限公司	K.S.LIT. CENTER CO., LTD.	"	3,234	3,234	-	1	-	營業週轉	-	-	-	-	-
		RACHA CRRAMIC	"	11,283	11,283	-	1	-	營業週轉	-	-	-	-	-
		泰國冠軍公司	泰國味王有限公司	"	20,309	20,309	6.00%	1	-	營業週轉	-	-	-	-

附表八 本合併公司有控制能力之轉投資公司 - 九十年底及八十九年底持有有價證券之情形如下：

單位：新台幣仟元

持 有 之 公 司	有 價 證 券 種 類 及 名 稱	與有價證券發行人之關係	帳 列 科 目	期 末				備 註
				股數(仟股)	帳 面 金 額	持 股 比 例	市 價	
<u>九十年底</u> 森美工業股份有限公司	股 票 味王股份有限公司 減：備抵跌價損失 合 計	對本公司採權益法評價之 投資公司	長 期 投 資	78	2,410	0.04%	192	
					(2,218)			
					192			
<u>八十九年底</u> 森美工業股份有限公司	股 票 味王股份有限公司 減：備抵跌價損失 合 計	對本公司採權益法評價之 投資公司	長 期 投 資	78	2,410	0.04%	555	
					(1,855)			
					555			

註：上列森美工業股份有限公司對本公司股票投資係採成本與市價孰低法評價。

六、財務狀況及經營成果之檢討與分析

重大資本支出及其資金來源之檢討與分析

(一)本公司最近二年度及未來五年度重大資本支出之運用情形及資金來源：

單位：新台幣仟元

計 劃 項 目	實際或預 期之資金 來源	實際或 預期完 工日期	所需資 金總額	實 際 或 預 定 資 金 運 用 情 形					
				八十九年度	九十年年度	九十一年度	九十二年年度	九十三年年度	九十四年度
長期股權投資									
- 西貢味王(股)公司	借 款	89	17,160	6,435	10,725	-	-	-	-
房地									
- 信義計劃區營建案	借 款	92	879,017	401,765	72,304	139,086	265,862	-	-

(二)預計可能產生收益：

- 1.本公司對西貢味王股份有限公司之投資預益，主係提升味精、速食麵產能而計劃擴建廠房及增購機器設備以符合市場需求，將可創造更高投資利益。
- 2.本公司基於多角化經營之考量下，與新光合纖公司及恆昌開發公司共同合作信義計劃區開發不動產出售，預計全部毛利為 5 億 3 仟萬元。。

財務概況

流動性分析

1.最近二年度流動性分析：

年 度 項 目	90年12月31日	89年12月31日	增 減 比 例
現金流量比率	2.39%	(20.08%)	111.90%
現金流量允當比率	(20.56%)	(18.33%)	(12.17%)
現金再投資比率	0.80%	(6.91%)	111.58%

增減比例變動分析說明：

- 1.現金流量比率及現金再投資比率與上期相較大幅上升，主要係應收款項本期收回增加及存貨-在建工程投入增加幅度較小，故營業活動之淨流入增加，故使本期比率較上期大幅上升。
- 2.本期現金流量允當比率較上期減少約 12.17%主要係本期最近五年度營業活動之平均淨現金流量(流出)較平均值增加，使流動比率下降所致。

2.未來一年現金流動性分析：

期 初 現金餘額 ①	預計全年來 自營業活動 淨現金流量 ②	預計全年 現金流出 量 ③	預計現金剩 餘數額 ①+②-③	預計現金不足額 之補救措施	
				投資計畫	融資計畫
50,296	(133,858)	(452,811)	(536,373)	272,744	341,333

財務概況

3.經營結果分析

單位：新台幣千元

項 目	九 十 年 度		八 十 九 年 度		增(減)金額	變 動 比率 %
	小 計	合 計	小 計	合 計		
營業收入總額		2,486,983		3,332,138	(845,155)	(25.36)
減：銷貨退回		26,919		25,550	1,369	5.36
銷貨折讓		16,749		14,617	2,132	14.59
營業收入淨額		2,443,315		3,291,971	(848,656)	(25.78)
營業成本		1,789,290		2,553,090	(763,800)	(29.92)
營業毛利		654,025		738,881	(84,856)	(11.48)
營業費用		658,807		785,526	(126,719)	(16.13)
銷售費用	519,232		631,307			
管理費用	139,575		154,219			
營業損失		(4,782)		(46,645)	41,863	89.75
營業外收入		119,685		112,735	6,950	6.16
利息收入	20,450		16,579			
投資收入	6,914		11,492			
處分投資利益	-		48,766			
短期投資市價回升利益	42,230					
其他收入	50,091		35,898			
營業外支出		(327,256)		(472,313)	(145,057)	(30.71)
利息費用	113,144		117,023			
投資損失	37,245		93,609			
短期投資跌價損失	-		139,461			
處分投資損失淨額	6,864					
閒置資產折舊及跌價損失	10,996		14,267			
其他損失	159,007		107,953			
稅前(損)益		(212,353)		(406,223)	193,870	47.73
所得稅費用		29,700		54,000	(24,300)	(45.00)
本期淨損		(242,053)		(460,223)	218,170	47.41

增減比例變動分析說明：

- 營業收入淨額下降約25.78%，主要係因市場競爭激烈及受景氣低迷影響致營業收入下降，故營業成本亦相對減少約29.92%。
- 營業費用下降約16.13%，主要係本期因汽車事業部於九十年度九月結束營業致營業收入減少，故相關之營收、成本及費用相對減少，又上期認列王慶汽車相關應收款項之呆帳損失計4,000萬元，以致於營業費用減少。
- 營業外支出減少約30.71%，主要係本期股市交易較上期活絡，至短期投資產生市價回升利益，使短期投資跌價損失減少及本期認列子公司相關投資損失較上期減少約5,300萬。

七、最近二年度財務預測達成情形：不適用。

陸、特別記載事項

一、關係企業相關資料

(一) 關係企業合併營業報告

1. 關係企業組織圖

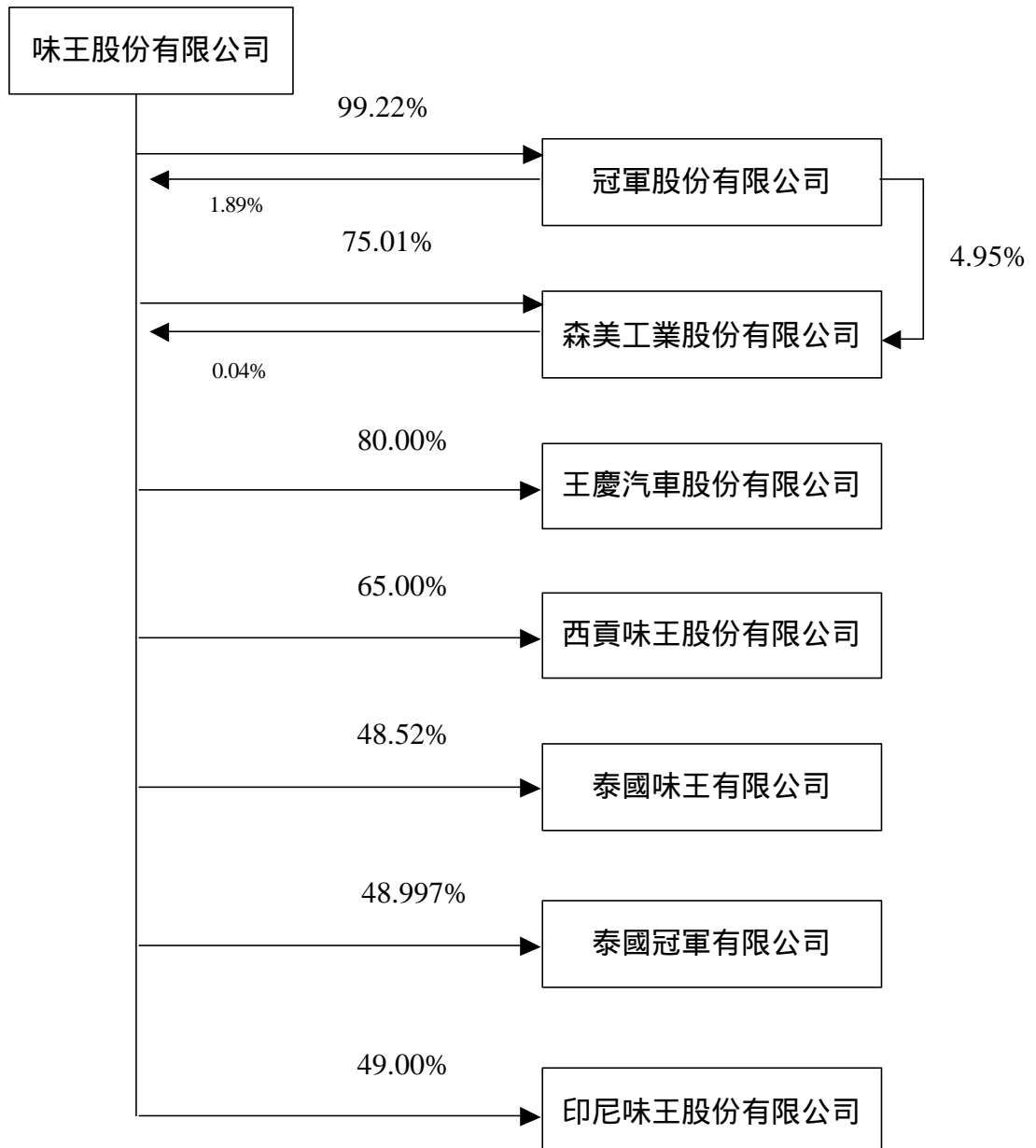

本公司與他公司並無公司法第三百六十九條之三推定為有控制與從屬關係之情形。

特別記載事項

2. 各關係企業基本資料

單位：新台幣千元 / 外幣元

企業名稱	設 立 日 期	地 址	實 收 資 本 額	主要營業或生產項目
冠軍股份有限公司	62.08.09	台北市中山北路二段 79 號 7 樓	460,000	味精、罐頭及飲料之製造與銷售
西貢味王股份有限公司 工 廠	79.09.28 83.11.24	1707 Highway 1A, An Phu Dong Ward, District 12, Ho Chi Minh City, Vietnam 同上	美金 12,450,000 (年底匯率：34.90)	味精、速食麵之製造與銷售
泰國味王有限公司 工 廠	55.12.12 56.11.26	20th F1, K S L Tower, 503, Sriayudhya Rd., Bangkok, Thailand No. 15, Moo 17 Seang Chuto Rd., 86 KM Tapha, Banpong, Rajburi (70100), Thailand	泰銖 210,000,000 (年底匯率：0.783)	味精之製造與銷售
泰國冠軍有限公司	78.03.06	20th F1, K S L Tower, 503, Sriayudhya Rd., Bangkok, Thailand	泰銖 50,000,000 (年底匯率：0.783)	味精之製造與銷售
印尼味王股份有限公司 工 廠	85.04.17 87.08.06	Wisma Budi, Lt. 7 Suite701, J1. H.R. Rasuna Said, KAV C-6, Jakarta, Indonesia J1. Raya Gunung Sugih, Buyut Ilir, Lampung Tengah 34161, Indonesia	印尼盾 23,120,000,000 (年底匯率：0.0031)	味精之製造與銷售
森美工業股份有限公司	85.04.11	台北縣三重市重新路 5 段 650 號	100,000	包裝材料及容器之印刷、製造及買賣

3. 推定為有控制與從屬關係者其相同股東資料：無。

4. 整體關係企業經營業務所涵蓋之行業

1) 整體關係企業經營業務所涵蓋之行業包括：

- (1) 食品製造本業：味精、速食麵、飲料、醬油等。
- (2) 包裝材料製造。
- (3) 汽車及零件之銷售與修護保養。
- (4) 其他：開發營建、食品進出口貿易。

各關係企業主要營業或生產項目，其明細請詳如前揭(二)、各關係企業基本資料表所示。

特別記載事項

2)本公司與各關係企業相互業務關係：

(1)自關係企業進貨：

冠軍(股)公司：花生麵筋罐頭食品

森美工業(股)公司：食品包裝材料

印尼味王公司：味精

(2)銷貨予關係企業：

王慶汽車(股)公司：汽車

5. 各關係企業董事、監察人及總經理資料

單位：股；%

企業名稱	職稱	姓名或代表人	持有股份	
			股數	持股比例
冠軍股份有限公司	董事長	味王(股)公司代表人：陳恭平	45,640,000	99.22
	董事	味王(股)公司代表人：林文昌	45,640,000	99.22
	董事	味王(股)公司代表人：甘建成	45,640,000	99.22
	董事	味王(股)公司代表人：杜萬全	45,640,000	99.22
	董事	味王(股)公司代表人：穎川建忠	45,640,000	99.22
	董事	味王(股)公司代表人：甘建福	45,640,000	99.22
	董事	味王(股)公司代表人：賴其里	45,640,000	99.22
	董事	味王(股)公司代表人：王乃弘	45,640,000	99.22
	董事	味王(股)公司代表人：王俊惠	45,640,000	99.22
	董事	味王(股)公司代表人：王聖惠	45,640,000	99.22
	董事	味王(股)公司代表人：吳統雄	45,640,000	99.22
	董事	味王(股)公司代表人：林文東	45,640,000	99.22
	董事	味王(股)公司代表人：林顯章	45,640,000	99.22
	董事	味王(股)公司代表人：葉啟昭	45,640,000	99.22
	董事	味王(股)公司代表人：周海國	45,640,000	99.22
	董事	味王(股)公司代表人：黃景榮	45,640,000	99.22
	董事	味王(股)公司代表人：張永昌	45,640,000	99.22
	董事	味王(股)公司代表人：許俊文	45,640,000	99.22
	董事	味王(股)公司代表人：甘錦裕	45,640,000	99.22
	董事	味王(股)公司代表人：邱宏志	45,640,000	99.22
	董事	味王(股)公司代表人：陳清福	45,640,000	99.22
	監察人	味王(股)公司代表人：杜恆誼	45,640,000	99.22
	監察人	味王(股)公司代表人：周永祥	45,640,000	99.22
監察人	味王(股)公司代表人：黃利雄	45,640,000	99.22	
總經理	許維鈞	-	-	

特別記載事項

企 業 名 稱	職 稱	姓 名 或 代 表 人	持 有 股 份	
			股 數	持 股 比 例
森美工業(股)公司	董 事 長	林 文 昌	1,000	0.01
	董 事	穎 川 建 忠	1,000	0.01
	董 事	味王(股)公司代表人：陳恭平	7,501,000	75.01
	董 事	味王(股)公司代表人：許俊文	7,501,000	75.01
	監 察 人	冠軍(股)公司代表人：李錦昭	495,000	4.95
	總 經 理	闕 山 嶽	-	-
泰國味王有限公司	董 事 長	Mr. Chamroon Chinthammitr	2,800	2.04
	董 事	味王(股)公司代表人：陳恭平	101,880	48.51
	董 事	味王(股)公司代表人：周永祥	101,880	48.51
	董 事	味王(股)公司代表人：邱宏志	101,880	48.51
	董 事	味王(股)公司代表人：杜恆誼	101,880	48.51
	董 事 兼 總 經 理	味王(股)公司代表人：郭方炫	101,880	48.51
	董 事	味王(股)公司代表人：林火義	101,880	48.51
	董 事	Mr. Chalee Chinthammitr	366	0.27
	董 事	Mr. Somphob Chinthammitr	1,200	
	董 事	Mr. Sukhum Tokarunyaset	5,199	3.79
	董 事	Mr. Thawatchai Rojanachotikrul	5,925	4.32
	董 事	Mr. Somchai Chinthammitr	9,700	7.07
	董 事	Mrs. Nanta Chinthammitr	10,212	7.44
	總 經 理	味王(股)公司代表人：郭方炫	-	-
泰國冠軍有限公司	董 事 長	Mr. Chamroon Chinthammitr	2,000	1.00
	董 事	味王(股)公司代表人：林文昌	97,994	48.997
	董 事	味王(股)公司代表人：林顯章	97,994	48.997
	董 事	味王(股)公司代表人：翁樸山	97,994	48.997
	董 事 兼 總 經 理	味王(股)公司代表人：郭方炫	97,994	48.997
	董 事	味王(股)公司代表人：許維鈞	97,994	48.997
	董 事	味王(股)公司代表人：曹明謙	97,994	48.997
	董 事	Mr. Chamroon Chinthammitr	2,000	1.00
	董 事	Mr. Sukhum Tokaranyasresh	2,000	1.00
	董 事	Mr. Tawatchai Rochanachotikul	2,000	1.00
	董 事	Mr. Chalee Chinthammitr	2,000	1.00
	董 事	Mrs. Nanta Chinthammitr	2,000	1.00
	董 事	Mr. Somchai Chinthammitr	2,000	1.00
	總 經 理	味王(股)公司代表人：郭方炫		-

特別記載事項

企 業 名 稱	職 稱	姓 名 或 代 表 人	持有股份	
			股 數	持 股 比 例
印尼味王(股)公司	董 事 長	PT. BUDI ACID JAYA TBK. 代表人：Widarto	51,000	51.00
	董 事	PT. BUDI ACID JAYA TBK. 代表人：Santoso Winata	51,000	51.00
	董 事	PT. BUDI ACID JAYA TBK. 代表人：Sudarmo Tasmin	51,000	51.00
	董 事	PT. BUDI ACID JAYA TBK. 代表人：Djunaidi Nur	51,000	51.00
	董 事	PT. BUDI ACID JAYA TBK. 代表人：Winoto Prajitno	51,000	51.00
	董 事	PT. BUDI ACID JAYA TBK. 代表人：Yacub Chandra	51,000	51.00
	董 事	PT. BUDI ACID JAYA TBK. 代表人：Tanto Nugroho	51,000	51.00
	董 事	味王(股)公司代表人：林文昌	49,000	49.00
	董 事	味王(股)公司代表人：林顯章	49,000	49.00
	董 事	味王(股)公司代表人：周永祥	49,000	49.00
	董 事	味王(股)公司代表人：許俊文	49,000	49.00
	董 事	味王(股)公司代表人：邱宏志	49,000	49.00
	董 事	味王(股)公司代表人：于德溥	49,000	49.00
	董 事	味王(股)公司代表人：石世坤	49,000	49.00
	總 經 理	Santoso Winata		-
西貢味王(股)公司	董 事 長	Hochiminh City Food Company代 表人：Ngo Van Tan	4,357,500	35.00
	副董事長	味王(股)公司代表人：許維鈞	8,092,500	65.00
	董 事	味王(股)公司代表人：杜恆誼	8,092,500	65.00
	董 事	味王(股)公司代表人：甘錦裕	8,092,500	65.00
	董 事	味王(股)公司代表人：陳清福	8,092,500	65.00
	董 事	味王(股)公司代表人：葉啟昭	8,092,500	65.00
	董 事	味王(股)公司代表人：張銀泉	8,092,500	65.00
	董 事	Hochiminh City Food Company代 表人：Thai Thanh Nam	4,357,500	35.00
	董 事	Hochiminh City Food Company代 表人：Vo Van Ut	4,357,500	35.00
總 經 理	張 銀 泉	-	-	

特別記載事項

6. 各關係企業營運概況

單位：新台幣千元

企業名稱	資本額	資產總值	負債總額	淨值	營業收入	營業(損)益	本期(損)益(稅後)	每股盈餘(元)(稅後)
冠軍股份有限公司	460,000	796,696	666,369	130,327	61,092	(15,307)	(15,576)	(0.34)
森美工業股份有限公司	100,000	102,813	46,840	55,973	132,849	(12,179)	(13,378)	(1.34)
西貢味王股份有限公司	322,085	559,540	161,857	397,683	612,206	(17,007)	(19,545)	不適用
泰國味王有限公司	51,466	831,146	550,786	280,360	1,161,746	97,032	52,305	249
泰國冠軍有限公司	37,610	40,993	135	40,858	-	(119)	581	2.91
印尼味王股份有限公司	275,020	385,803	400,059	(14,256)	348,211	(2,220)	(37,732)	(377.32)

註：1. 資產總值及負債總額係以本年底匯率換算：1 美元 = 34.90 台幣

1 泰銖 = 0.7830 台幣 1 印尼盾 = 0.0031 台幣

2. 損益金額係以本年度平均匯率換算：

1 美元 = 32.83 台幣 1 泰銖 = 0.7433 台幣 1 印尼盾 = 0.0030 台幣

3. 王慶汽車股份有限公司已於九十年五月停止營業，且已向有關機關申請清算。

特別記載事項

(二) 關係企業合併財務報表(請詳後附)

味王股份有限公司
關係企業合併財務報表聲明書

一、本公司九十年度(自九十年一月一日至十二月三十一日止)之關係企業合併財務報表，係依「關係企業合併營業報告書關係企業合併財務報表及關係報告書編製準則」、相關法令及一般公認會計原則編製。

二、本公司編製之關係企業合併財務報表，無虛偽或隱匿之情事。

特此聲明

公司名稱：味王股份有限公司

負責人：陳恭平

中 華 民 國 九 十 一 年 六 月 十 七 日

(三) 關係報告書：無

味王股份有限公司
關係企業合併資產負債表
民國九十年十二月三十一日

單位：新台幣仟元

代 碼	資 產	金 額	%	代 碼	負 債 及 股 東 權 益	金 額	%
11-12	流動資產			21-22	流動負債		
1100	現金(附註三)	\$ 129,892	1.58	2100	短期借款(附註十)	\$ 2,108,172	25.71
1110	短期投資淨額(附註二及四)	195,575	2.39	2110	應付短期票券(附註十一)	74,609	0.91
1120	應收票據淨額(附註二及五)	141,780	1.73	2120	應付票據	194,556	2.37
1140	應收帳款淨額(附註二及五)	261,170	3.19	2140	應付帳款(附註二十)	179,151	2.19
1210	存貨淨額(附註二、六及二十)	1,179,501	14.38	2170	應付費用	141,964	1.73
1280	其他流動資產(附註二、十七、二十及二十四)	117,419	1.43	2272	一年內到期長期負債(附註十二及二十一)	124,169	1.51
	流動資產合計	2,025,337	24.70	2280	其他流動負債	73,540	0.90
					流動負債合計	2,896,161	35.32
1420	長期股權投資(附註二及七)	372,903	4.55	24-25	長期負債		
15-16	固定資產(附註二、八及二十一)			2420	長期借款(附註十二、二十及二十一)	668,819	8.15
	成本			2510	土地增值稅準備(附註二及八)	1,712,714	20.89
1501	土地	604,725	7.37		長期負債合計	2,381,533	29.04
1521	房屋及建築	670,302	8.18	28	其他負債		
1531	機器設備	2,099,842	25.61	2810	應計退休金負債(附註二及十三)	409,554	5.00
1551	運輸設備	143,019	1.74	2880	其他負債 - 其他	141,063	1.72
1561	辦公設備	147,463	1.80	2883	少數股權	276,470	3.37
1681	其他設備	68,068	0.83		其他負債合計	827,087	10.09
15X8	重估增值	720,697	8.79		負債合計	6,104,781	74.45
	成本及重估增值合計	4,454,116	54.32				
15X9	減：累 計 折 舊	(1,876,261)	(22.88)	3-	股東權益		
1670	未完工程	5,557	0.07	3100	股 本(附註十四)	2,092,537	25.52
	固定資產淨額	2,583,412	31.51	3200	資本公積(附註十五)	301,303	3.67
17	無形資產			33	保留盈餘(附註十六)		
1770	遞延退休金成本(附註二及十三)	261,659	3.19	3320	特別盈餘公積	67,222	0.82
18	其他資產			3350	累積盈虧	(242,038)	(2.95)
1800	閒置及出租資產(附註二及九)	2,853,096	34.79	34	權益調整		
1888	其他什項資產(附註二、十七、二十及二十四)	103,535	1.26	3410	未實現長期股權投資損失(附註七)	(4,885)	(0.06)
	其他資產合計	2,956,631	36.05	3420	累積換算調整數(附註二)	(21,343)	(0.26)
1000	資 產 總 計	\$ 8,199,942	100.00	3510	庫藏股(附註二)	(97,635)	(1.19)
				3000	股東權益合計	2,095,161	25.55
					承諾事項及或有事項(附註二十二及二十四)		
					負 債 及 股 東 權 益 總 計	\$ 8,199,942	100.00

(參閱關係企業合併財務報表附註及附表)

負責人：

經理人：

主辦會計：

味王股份有限公司
關係企業合併損益表
民國九十年一月一日至十二月三十一日

單位：新台幣仟元
(除每股合併虧損為元外)

代碼	項 目	金 額	%
4000	營業收入淨額(附註二十及二十四)	\$ 4,363,088	100.00
5000	營業成本(附註二十及二十四)	3,420,750	78.40
5910	營業毛利	942,338	21.60
6000	營業費用	883,718	20.25
6900	營業利益	58,620	1.35
7100	營業外收入	124,827	2.86
7110	利息收入	6,021	0.14
7120	投資收入	18,747	0.43
7140	短期投資市價回升利益	43,855	1.01
7480	其他收入	56,204	1.28
7500	營業外支出	382,759	8.77
7510	利息費用	159,940	3.67
7520	投資損失	10,759	0.25
7540	處分投資損失淨額	8,064	0.18
7620	閒置資產折舊及評價損失	12,679	0.29
7880	其他損失	191,317	4.38
7900	稅前淨損	(199,312)	(4.56)
8100	所得稅費用(附註二及十七)	(38,702)	(0.89)
9600	綜合純損	(238,014)	(5.45)
9400	少數股權淨利	(4,039)	(0.09)
9691	合併淨損	<u>\$ (242,053)</u>	<u>(5.54)</u>
9700	每股合併虧損(附註十八)	<u>\$ (1.16)</u>	

(參閱關係企業合併財務報表附註及附表)

負責人：

經理人：

主辦會計：

特別記載事項

味王股份有限公司 關係企業合併財務報表會計師複核報告

受文者：味王股份有限公司

味王股份有限公司（以下稱味王公司）民國九十年度重編後之關係企業合併財務報表，業經本會計師依照「關係企業合併財務報表複核要點」，採行必要複核程序予以複核竣事。由於本會計師並未依照一般公認審計準則查核，故無法對上開關係企業合併財務報表之整體是否允當表達表示意見。上開列入本關係企業合併財務報表編製主體之個體及本合併主體採權益法評價之轉投資公司，其財務報表均係由其他會計師查核，因此本會計師對上開關係企業合併財務報表所表示之意見中，有關該部分合併個體及轉投資公司相關之財務報表資訊均係依據其他會計師之查核報告。民國九十年十二月三十一日前述由其他會計師查核之合併個體之資產總額為新台幣（以下同）2,573,184千元，占關係企業合併資產總額之31.38%，而其九十年度之營業收入淨額為2,183,255千元，占關係企業合併營業收入淨額之50.04%；另味王公司民國九十年十二月三十一日之關係企業合併資產負債表採權益法評價之長期股權投資餘額62,358千元，該等財務報表係由其他會計師查核，故其於民國九十年度關係企業合併損益表中之投資損益係根據被投資公司經其他會計查核之財務報表予以認列投資損失10,097千元。

味王公司民國九十年度原編關係企業合併財務報表有關泰國味王有限公司之長期投資相關資訊，部分董事屢次質疑不正確並委請檢查人進行檢查，如關係企業合併財務報表附註十九及二十四所述，其中有關泰國味王有限公司持有股數之疑義，已於民國九十年十月二十六日經味王公司董事會決議變更持股數為101,895股，增加之15股並已辦妥變更登記。另民國七十九年度泰國味王有限公司增資股款有關事宜，味王公司亦經參酌檢查人報告作若干調整。又味王公司上開九十年度關係企業合併財務報表所揭露應收印尼味王股份有限公司融資、墊款及利息合計226,749千元，味王公司評估後經提列備抵呆帳計134,708千元，並列為九十年度關係企業合併損益表之營業外損失。為表達上列調整事項，味王公司已重編九十年度之關係企業合併財務報表。

依本會計師之意見，基於本會計師之複核結果及其他會計師之查核報告，並未發現第一段所述味王公司民國九十年度之關係企業合併財務報表有違反「關係企業合併營業報告書關係企業合併財務報表及關係報告書編製準則」、相關法令規定及一般公認會計原則而需作重大修正或調整之情事。

特別記載事項

如關係企業合併財務報表附註二十四所述，味王公司由於轉投資之泰國味王有限公司是否存有帳外盈餘等事項，目前已由檢察官偵查及股東聯名向法院聲請選派檢查人繼續調查，繫屬法院審理中。因此味王公司是否應該獲得損害賠償或收益，胥視未來法院訴訟確定判決之結果而定。

謹此報告

大中國際聯合會計師事務所

林 寬 照 會計師

李 聰 明 會計師

財政部證期會核准簽證字號：

(90)台財證(六)第 145560 號函

中 華 民 國 九 十 一 年 六 月 十 七 日

特別記載事項

味王股份有限公司

關係企業合併財務報表附註

民國九十年度

(金額除另行說明者外，均以新台幣仟元為單位)

一、公司沿革及業務範圍

味王股份有限公司原名「中國醱酵工業股份有限公司」，於民國四十八年四月依公司法及其他有關法令規定成立之營利事業，於民國六十八年五月更名為「味王股份有限公司」。主要營業項目為生產及銷售味精、醬油、速食麵、罐頭食品及飲料等。味王股份有限公司（以下稱本公司）股票於民國五十二年經證券管理機關核准於台灣證券交易所上市。

控制公司之從屬公司資訊如下：

公司名稱	設立地點	味王股份有限公司持股比例
1. 編入合併報表主體：		
冠軍股份有限公司	台灣	99.22%
西貢味王股份有限公司	越南	65.00%
泰國味王有限公司	泰國	48.52%
印尼味王股份有限公司	印尼	49.00%
2. 未編入合併報表主體：		
泰國冠軍有限公司	泰國	49.00%
森美工業股份有限公司	台灣	75.01%
王慶汽車股份有限公司	台灣	80.00%

冠軍股份有限公司（以下稱冠軍公司）於民國六十二年八月九日成立，自民國六十三年七月開始營業，並於民國七十三年十月經證券管理機關核准股票公開發行。主要營業項目為生產及銷售味精、罐頭食品及飲料等，冠軍公司董事會於民國八十四年十二月二十一日決議停止味精及罐頭之生產，目前為因應產品市場需求已委託美達食品工業公司加工生產食品罐頭，行銷系統則由本公司總代理。

西貢味王股份有限公司（以下稱西貢味王公司）於民國八十一年十月十六日經越南State Committee for Cooperating and Investment 核准設立之中越合資企業，並於八十二年二月開始營業，主要營業項目為味精及速食麵之製造及銷售。

泰國味王有限公司（以下稱泰國味王公司），係於民國五十五年十二月十二日經核准設立之中泰合資企業，主要營業項目為味精之製造與銷售；以其總經理為本公司所指派人員擔任，故依公司法第三六九條之二第二項規定列入本合併個體。

特別記載事項

印尼味王股份有限公司（以下稱印尼味王公司），係於民國八十五年四月十七日經核准設立之中印合資企業，並於八十七年七月開始營運，主要營業項目為味精之製造與銷售；以本公司對其資金融通超過該公司資產總額三分之一，故依公司法第三六九條之二第二項規定列入本合併個體。

泰國冠軍有限公司（以下稱泰國冠軍公司）係經核准設立之中泰合資企業，主要營業項目為味精之製造與銷售；以其總經理為本公司所指派人員擔任，依公司法第三六九條之二第二項規定應列入本合併個體，惟其總資產及營業收入未達本公司各該項金額之百分之十，故不列入本合併報表之編製個體。

森美工業股份有限公司（以下稱森美工業公司）係於民國八十五年四月十一日奉經濟部核准設立登記，並於同年五月三日取得營利事業登記證，以包裝材料及容器之印刷、製造及買賣為主要業務。該子公司因其總資產及營業收入未達本公司各該項金額之百分之十，故不列入本合併報表之編製個體。

王慶汽車股份有限公司（以下稱王慶汽車公司），於民國八十七年五月二十九日奉經濟部核准設立登記，並於同年六月五日取得營利事業登記證。以汽車車身及零件配件之製造買賣及修護保養為主要業務。民國九十年度以該公司股東權益已為負值，且董事會決議不繼續營業，故而未予編入本合併報表之編製個體。

二、重要會計政策之彙總說明

本合併公司採行之主要會計政策如下：

(一) 合併報表編製原則

本公司編製合併財務報表時，公司間重大之交易及其餘額，均已銷除。

本公司取得冠軍公司股權之投資成本與其股權淨值之差額所產生之合併借項，採直線法分二十年攤銷。

(二) 營業週期

因營建工程營業週期通常長於一年，因是與工程相關之資產與負債，係按營業週期（約為三年）作為劃分流動與非流動之基準，其餘科目仍以一年為劃分基準。

(三) 短期投資

係購置國內上市權益證券及投資信託基金之受益憑證，取得時以成本為入帳基礎，出售時成本及出售損益係按加權平均法計算，年底並以總額比較按成本與市價孰低法評價。市價低於成本時，則提列備抵跌價損失，嗣後若市價回升，則在已提列之金額內予以沖回。股票股利不列為投資收益，僅列記股數增加，並按增加後之總股數計算每股成本。上市權益證券市價係以台灣證券交易

特別記載事項

所公告當年度最後一個月平均收盤價為準；投資信託基金市價，係以資產負債表日基金淨資產價值計算。

(四) 以外幣為準之交易事項

本公司會計記錄係以新台幣為記帳單位，以外幣為準之交易事項（非遠期外匯買賣合約），係按交易發生時之即期匯率折算之新台幣金額入帳。外幣資產或負債實際以新台幣收付結清時，因匯率變動所發生之兌換損失或盈益，列為收付年度之損益。外幣資產及負債之年底餘額，再按年底時之即期匯率予以換算調整，因而產生之兌換差額，作為當年度損益。

泰國味王公司於民國八十六年之外幣借款因泰銖對美元匯率大幅貶值，產生鉅額之兌換損失，該公司依當地稅務單位（Revenue Department）規定，於發生年度帳列股東權益減項，自八十六年起分五年攤提轉列損失，本合併關係企業業依本公司之會計政策重編其財務報表據以編入關係企業合併報表。

(五) 備抵呆帳

係就年底應收款項餘額及客戶情況，依據經驗及帳齡評估可能發生呆帳比率提列之。

(六) 存貨

以成本為入帳基礎，按加權平均法計價，年底以成本與市價孰低法評價；倘有呆滯存貨並評估其呆滯損失。原、物料及在製品係以重置（製）成本為市價，製成品及商品採淨變現價值計價。比較成本與市價孰低法時，係採總額比較法計算。

地上權及建屋工程款列為在建工程，建造期間因建造房屋產生之借款利息予以資本化，列為在建工程成本。

(七) 長期股權投資

持有未上市上櫃股票列為長期股權投資。除對被投資公司表決權比例達百分之二十以上者，採權益法處理外，餘均採成本法處理。投資成本與股權淨值間之差額，按二十年以直線法攤銷。當該投資價值確已減損，且回復之希望甚小時，則調整其帳面價值，並認列跌價損失。取得股票股利不認列投資收益，僅註記股數增加，亦不增加投資帳面金額；股票出售時，其成本係按加權平均法計算。國外被投資公司外幣財務報表按現時匯率換算後所產生之兌換差額，按對該公司投資比率作為換算調整數，列於股東權益累積換算調整數項下。

特別記載事項

(八) 固定資產及非營業用資產

土地係按成本或成本加重估增值計價，土地以外之固定資產及出租資產（帳列其他資產）係以成本或成本加重估增值減累計折舊計價。非供營業使用之土地、建築物及設備列為閒置資產。以成本及淨變現價值孰低為計價基礎。購置或擴建固定資產，於取得或完工前所支出之款項，所應負擔之利息予以資本化，計入固定資產成本。

重大之增添、改良及更新，作為資本支出，列入固定資產；零星更換及修理維護支出，則作為當年度費用，固定資產及非營業用資產報廢及出售時，其成本、重估增值及累計折舊均自帳上予以減除。若有處分固定資產損失及利益時，列為當年度損益，八十九年底以前產生之處分資產利益於扣除有關所得稅後之淨額係於當年底轉列資本公積。

固定資產、閒置資產及出租資產辦理重估者，除增加重估資產之增值金額及將土地增值稅準備列入長期負債外，淨額則貸記資本公積。

固定資產折舊之提列係依照下列耐用年數，以直線法提列之：房屋及建築15至55年；機器設備5至15年；運輸設備5至10年；生財器具3至8年及什項設備3至12年。固定資產重估增值之折舊，則依重估後剩餘耐用年限計算提列。耐用年數屆滿而仍繼續使用之固定資產，其殘值依估計使用年數，按原折舊方法繼續提列折舊至折足為止。非營業用資產提列之折舊列為營業外支出。

從屬公司-印尼味王公司依當地法令規定，其以外幣借款購入之固定資產，期末按該日之即期匯率予以調整，因調整而產生之兌換利益，列為當期利益，如產生兌換損失，則計入該固定資產成本中，本合併關係企業業依本公司之會計政策重編期財務報表據以編入關係企業合併報表。

(九) 職工退休基金

本公司及冠軍公司退休金係依財務會計準則公報第十八號「退休金會計處理準則」之規定處理，按精算結果認列退休金費用。未認列過渡性淨給付義務按十五年採直線法攤銷，退休金損益則按員工平均剩餘服務年數，採直線法攤銷。

最低退休金負債未超過未認列前期服務成本及未認列過渡性淨給付義務合計數時，借記「遞延退休金成本」，帳列無形資產。

西貢味王公司、泰國味王公司及印尼味王公司未訂定退休金辦法，當地政府法令亦無有關員工退休金之強制規定。

特別記載事項

(十) 所得稅

本合併關係企業所得稅採跨期間所得稅分攤。將暫時性差異及年度虧損扣抵所產生之所得稅影響數認列為遞延所得稅資產，再評估其可實現性，認列相關備抵評價金額；而應課稅暫時性差異之影響數認列為遞延所得稅負債。遞延所得稅資產或負債依其相關資產或負債之分類劃分為流動或非流動項目，非與資產或負債相關者，則依預期回轉期間之長短劃分為流動或非流動項目。

以前年度所得稅之調整，列入調整年度之所得稅。

本公司及冠軍公司每年度盈餘於翌年度股東會決議未作分配者，該未分配餘額將依稅法核算後按百分之十加徵所得稅，列為股東會決議盈餘保留年度之費用。

(十一) 庫藏股

庫藏股係子公司持有母公司之股份時，於合併資產負債表內，母公司應將子公司投資金額列作股東權益之減項，或視為母公司股票之收回。

(十二) 每股合併虧損

係就已發行之普通股股數按加權平均法計算，但以未分配盈餘及資本公積轉增資之股數，係追溯調整計算。

三、現金

	九十年底	
庫存現金	\$	6,938
支票存款		12,921
活期存款		109,733
定期存款		300
合計	\$	129,892

上列現金用途均未受限制。

四、短期投資淨額

	九十年底	
基金	\$	255,523
上市(櫃)公司股票		55,766
減：備抵跌價損失		(115,714)
淨額	\$	195,575

民國九十年底，上列短期投資經按成本與市價孰低法評價認列回升利益43,855千元。

特別記載事項

五、應收款項淨額

	九十年底	
應收票據	\$	143,145
減：備抵呆帳		(1,365)
淨 額	\$	141,780
應收帳款	\$	266,581
減：備抵呆帳		(5,411)
淨 額	\$	261,170

六、存貨淨額

	九十年底	
製成品	\$	334,735
在製品		108,161
原 料		149,730
物料及燃料		76,475
商 品		22,193
在途原物料		15,294
在建工程		474,069
減：備抵存貨跌價損失		(1,156)
淨 額	\$	1,179,501

(一)民國九十年底上列存貨投保金額為440,179仟元。

(二)九十年度上列在建工程利息資本化金額為30,948仟元。

七、長期股權投資

被 投 資 公 司	九十年底	
	金 額	持股%
採權益法評價者：		
森美工業股份有限公司	\$ 46,264	79.96
泰國冠軍有限公司	18,975	49.00
K.S.L IT Co. Ltd	20	25.00
採成本法評價者：		
台新票券金融股份有限公司	70,000	1.75
第一生技創投股份有限公司	25,000	6.25
力世創業投資股份有限公司	50,000	5.68
長生國際開發股份有限公司	63,000	2.42
東泰產物保險股份有限公司	40,000	2.00

特別記載事項

力世證券股份有限公司	47,000	1.34
惟達電股份有限公司	10,000	0.18
其 他	7,529	-
合 計	377,788	
減：備抵跌價損失	(4,885)	
淨 額	\$ 372,903	

- (一) 上項本公司採權益法評價之長期股權投資及其相關之投資收益，係依據各被投資公司同期經會計師查核簽證之財務報表計算。有關依權益法認列之長期投資損益情形，詳附表四。
- (二) 上列表決權未達20%以上之長期股權投資均按成本法評價；另本合併關係企業於民國九十年度對表決權比率達20%之被投資公司業按權益法認列被投資公司之長期投資評價結果產生未實現長期投資損失4,885仟元，帳列為股東權益之減項。

八、固定資產

項 目	成本及重估增值	累計折舊	未折減餘額
九十年底			
土 地	\$ 1,276,255	\$ -	\$ 1,276,255
房屋及建築	707,343	247,795	459,548
機器設備	2,109,846	1,333,466	776,380
運輸設備	144,120	115,284	28,836
生財器具	148,976	129,557	19,419
其他設備	70,078	50,159	19,919
減：備抵評價損失	(2,502)	-	(2,502)
未完工程	5,557	-	5,557
淨 額	\$ 4,459,673	\$ 1,876,261	\$ 2,583,412

- (一) 本公司及冠軍公司歷年來固定資產、閒置資產及出租資產，依土地公告現值及營利事業資產重估辦法辦理資產重估，重估增值總額於減除土地增值稅後之淨額貸記資本公積，重估增值淨額為1,398,471仟元，該等資本公積經歷年轉增資及彌補虧損，並扣除屬少數股權權益部後，截至九十年底止金額為239,638仟元。
- (二) 上列固定資產於九十年底投保金額約為1,298,813仟元
- (三) 截至九十年底止，上列固定資產提供抵押擔保情形，請參閱附註二十一之說明。

特別記載事項

九、閒置及出租資產

項 目	出租資產	閒置資產	合計
九十年底			
土 地	\$ 513,073	\$ 2,139,343	\$ 2,652,416
房屋及建築	122,182	304,921	427,103
機器設備	5,222	836,561	841,783
生財器具	3,203	349	3,552
什項設備	2,852	13,242	16,094
減：累計折舊	(55,429)	(978,578)	(1,034,007)
減：備抵閒置損失	-	(53,845)	(53,845)
淨 額	\$ 591,103	\$ 2,261,993	\$ 2,853,096

(一) 上列閒置資產本合併關係企業已提列適當之備抵閒置損失，而出租資產則係本公司原三重廠包材部門及原天母廠汽車事業部所屬之廠房建物及部分設備，目前係部分出租，至於供作本公司倉儲用地部分，業經重分類轉列固定資產科目項下。

(二) 截至九十年底止，上列資產提供抵押擔保情形請參閱附註二十一之說明。

(三) 本公司董事會於民國八十九年六月決議終止冠軍公司新竹廠土地開發計劃，因此冠軍公司將非供營業使用之固定資產分別依其使用情形轉列閒置資產及出租資產；轉列至閒置資產者亦業經予以適當評價。

十、短期借款

短期借款明細如下：

項 目	九十年底
信用借款	\$ 994,408
抵押借款	1,101,673
味王職委會借款	6,550
關係企業借款	3,661
購料借款	1,880
合 計	\$ 2,108,172

(一) 民國九十年底上列借款之利率為2.7% 8.50%。

(二) 有關提供擔保情形，請參閱附註二十一之說明。

特別記載事項

十一、應付短期票券

應付短期票券明細如下：

保證或承兌機構	九十年底	
台新國際商業銀行	\$	75,000
減：短期票券未攤銷折價		(391)
淨 額	\$	74,609

(一)九十年底應付短期票券之利率為2.25%，將於91年2月21日到期。

(二)有關提供擔保情形，請參閱附註二十一之說明。

十二、長期借款

借款內容	九十年底	
擔保借款	\$	747,852
關係企業借款		45,136
減：一年內到期		(124,169)
合 計	\$	668,819

(一)九十年底上述借款利率為5.25% 8.04%。

(二)有關提供擔保情形，請參閱附註二十一之說明。

十三、員工退休金

本公司及冠軍公司退休辦法適用於正式聘用之專職員工，每月按給付薪資之7% 8.7%提撥退休金，九十年度提撥至中信局專戶存儲之退休金為30,067仟元。經精算結果，本公司退休金相關資訊揭露如下：

(一)九十年底退休金成本所用之精算假設如：

折 現 率	4.50%
未來薪資水準增加率	3.00%
退休基金資產預期投資報酬率	4.50%

特別記載事項

(二)九十年度淨退休金成本組成項目：

服務成本	\$	23,702
利息成本		29,549
退休基金資產預期報酬		(1,277)
過渡性淨給付義務攤銷數		32,047
退休金利益攤銷數		1,220
淨退休金成本合計	\$	<u>85,241</u>

(三)九十年底退休基金提撥狀況與帳列應計退休金負債調節如下：

給付義務		
既得給付義務	\$	147,358
非既得給付義務		<u>266,264</u>
累積給付義務		413,622
未來薪資增加之影響數		<u>119,642</u>
預計給付義務		533,264
退休基金資產公平價值		<u>(11,040)</u>
提撥狀況		522,224
未認列過渡性淨給付義務		(288,419)
未認列退休金損益		(85,910)
補列之應計退休金負債		<u>261,659</u>
應計退休金負債	\$	<u>409,554</u>

(四)截九十年底止，本合併關係企業員工退休辦法之既得給付為186,392仟元。

十四、股 本

本公司股本總額為2,400,000仟元，分為240,000仟股，每股面額10元，均為普通股。民國九十年底實收股本2,092,537仟元，分為209,253,762股，每股面額10元。

本公司股本來源明細如下：

項 目	金 額
原始認股及現金增資	\$ 537,762
盈餘轉增資	944,163
資本公積轉增資	563,439
特別公積轉增資	<u>47,173</u>
合 計	<u>\$ 2,092,537</u>

特別記載事項

十五、資本公積

項 目	九 十 年 底
處分固定資產利益	\$ 15,187
資產重估增值	286,116
合 計	<u>\$ 301,303</u>

以資產重估增值之資本公積彌補累積虧損者，以後年度如有盈餘，除依公司法之規定分配外，應先將該項盈餘轉回重估增值之資本公積，在原撥補數額未全部轉回前，盈餘不得分派股息或作其他用途。

截至九十年底止，本合併關係企業資產重估增值之資本公積彌補歷年虧損而尚未轉回之金額計587,978仟元。

十六、盈虧撥補

依本公司章程規定，每年決算如有盈餘，除依法彌補以往年度虧損外，應先提撥百分之十為法定盈餘公積及依證券交易法規定應提列之特別盈餘公積，如尚有盈餘，連同上一年度累積未分配盈餘提撥百分之五十以上按下列方式分派之，惟此項盈餘提供分派之比率及股東現金股利之比率，得視當年度實際獲利及資金狀況，經董事會決議通過後報股東會決議調整之：

(一)員工紅利百分之二。

(二)董事、監察人酬勞金百分之五。

(三)股東股利百分之九十三，其中現金股利不得低於股利總數之百分之十，但現金股利每股若低於0.2元得不予發放，得改以股票股利發放。

依照公司法規定，法定盈餘公積除彌補虧損及撥充資本外不得使用；惟撥充資本時，以公司無虧損且此項公積已達實收資本總額百分之五十，並以撥充其半數為限。

本公司股東可扣抵稅額帳戶及其相關資料如下：

	九十年底
股東可扣抵稅額帳戶餘額	<u>\$ 5,585</u>
帳列累積虧損：	
八十六年度及以前	\$ 5,145
八十七年度及以後	<u>(247,183)</u>
合 計	<u>\$ (242,038)</u>

特別記載事項

十七、所得稅

(一)本公司及冠軍公司九十年度，依稅前純(損)益考慮各該年度存在之永久性及時時性差異後，並無課稅所得額，故各該年度均無應納所得稅費用；惟九十年度對於遞延所得稅資產評價結果及調整所得稅估計差額，因而產生所得稅費用為29,700仟元；印尼味王公司民國九十年度之遞延所得稅資產及所得稅利益分別為22,768仟元及14,427仟元，又泰國味王公司九十年度估計之所得稅費用為23,429仟元，依此本合併關係企業民國九十年度所得稅費用為38,702仟元。

(二)茲列示有關之所得稅費用(利益)及遞延所得稅明細如下：

	所得稅費用(利益)	淨遞延所得稅資產
味王股份有限公司	\$ 29,700	\$ 34,365
印尼味王股份有限公司	(14,427)	22,768
泰國味王有限公司	23,429	-
合 計	<u>\$ 38,702</u>	<u>\$ 57,133</u>

(九)遞延所得稅資產內容如下：

	九十年底	
流 動		
呆帳費用超限	\$	18,579
其 他		(7,137)
小 計		11,442
減：備抵評價		(9,477)
合 計		<u>1,965</u>
非流動		
呆帳損失		31,127
未實現退休金		37,240
虧損扣抵		188,747
其 他		23,563
小 計		<u>280,677</u>
減：備抵評價		(225,509)
合 計		<u>55,168</u>
淨遞延所得稅資產	\$	<u>57,133</u>

特別記載事項

(四)本公司及冠軍公司歷年來之營利事業所得稅結算申報案，業經稅捐稽徵機關核定至八十八年度止。

十八、每股合併虧損

本合併公司損益表所列示之每股合併虧損，係以九十年度合併淨損242,053千元除以加權流通在外股數209,253,762股計算而得。

十九、財務報表重編

本公司九十年度合併關係企業財務報表業經重編，有關調整及重分類明細如下：

會計科目	重編前金額	借	方	貸	方	增(減)淨額	重編後金額
<u>(一)調整：</u>							
長期股權投資	\$ 372,903	\$ 5,614	\$ (5,614)	\$ -	\$ -	\$ 372,903	
其他負債-其他	(16,553)	-	(124,510)	124,510		(141,063)	
遞延所得稅資產							
-非流動	249,550	31,127	-	31,127		280,677	
備抵評價金額	(194,382)	-	(31,127)	31,127		(225,509)	
淨損	(117,528)	124,525	-	124,525		(242,053)	
累積盈虧	(117,528)	124,525	(15)	(124,510)		(242,038)	
<u>(二)重分類：</u>							
其他流動資產	\$ 117,419	\$ 13,707	\$ (13,707)	\$ -	\$ -	\$ 117,419	
固定資產	4,158,648	295,468	-	295,468		4,454,116	
閒置資產	2,797,960	496,456	-	496,456		3,294,416	
出租資產	1,438,456	-	(791,924)	(791,924)		646,532	
累計折舊-							
固定資產	(1,876,961)	700	-	(700)		(1,876,261)	
累計折舊-							
閒置資產	(971,760)	-	(6,818)	6,818		(978,578)	
累計折舊-							
出租資產	(61,547)	6,118	-	(6,118)		(55,429)	

特別記載事項

二十、關係人交易事項

(一)關係人之名稱及關係

關係人名稱	與本公司之關係
森美工業股份有限公司	本公司採權益法評價之被投資公司
王慶汽車股份有限公司	本公司採權益法評價之被投資公司
泰國冠軍有限公司	本公司採權益法評價之被投資公司
PT Budi Acid Jaya Tbk	持有印尼味王51%股權之公司
K.S.L. IT Co. Ltd	本合併子公司 - 泰國味王公司持股25%之被投資公司
PT Sungai Budi	為PT Budi Acid Jaya Tbk之母公司

(二)與關係人間之重大交易事項

1.進、銷貨

交易金額未達新台幣100,000仟元者

關係人	金額
進貨	
森美工業(股)公司	\$ 83,607
PT Budi Acid Jaya Tbk	43,176
合計	\$ 126,783
銷貨	
PT Sungai Budi	\$ 45,899

2.本合併關係企業九十年度與關係人間資金融通情形請詳附表一。

3.本合併關係企業九十年度與關係人間為他人背書保證情形詳附表二。

4.資金融通情形：

借入金額 - 帳列「長短期借款」

單位：新台幣仟元（美元）

關係人名稱	最高金額	年底餘額	利率	利息	
				(支出)收入	應收(付)利息
				總額	
PT Budi Acid Jaya Tbk	\$ 48,797	\$ 48,797 (註)	8.00%	\$ -	\$ (3,661)
		(US\$ 1,513,556)			

註：帳列短期借款3,661仟元及長期借款45,136仟元

特別記載事項

5. 重大債權債務餘額

項目	關係人	九十年底
應付帳款	PT Budi Acid Jaya Tbk	\$ 9,837

6. 合併母子公司間已沖銷之重大交易事項

沖銷科目	借方金額	貸方金額	備註
<u>民國九十年度</u>			
股東權益	\$ 881,334	\$ -	沖銷長期投資科目及子公司之股東權益、合併借項攤提沖銷。
其他資產-合併借項	5,395	-	
長期投資	-	(610,259)	
其他負債-少數股權	-	(276,470)	
未實現長期投資跌價損失	169,773	-	
長期投資	-	(72,138)	庫藏股交易-子公司期末持有母公司股票。
庫藏股	-	(97,635)	
流動負債	30,500	-	沖銷母子公司間之債權債務。
流動資產	-	(30,500)	
長期借款	212,613	-	資金融通往來交易之沖銷。
短期借款	49,048	-	
其他流動負債	1,288	-	
其他流動資產	-	(50,336)	
其他資產	-	(212,613)	
其他負債-遞延貸項	19,750	-	沖銷母子公司間財產交易之未實現利益。
其他資產-遞延借項	-	(2,838)	
機器設備	-	(16,912)	
銷貨收入	263,482	-	沖銷母子公司間順逆流交易。
股東權益	550	-	
長期投資	2,859	-	
銷貨成本	-	(265,459)	
存貨	-	(1,432)	

二十一、提供擔保及質押之資產

民國九十年底本合併關係企業下列資產業已提供各金融機構作為各項借款及購貨履約保證金額之擔保品，其明細資料如下：

特別記載事項

擔保資產	內容	帳面價值
存貨 - 在建工程	地上權	\$ 474,069
固定資產	土地、建築物	1,592,058
閒置及出租資產	土地、建築物	2,354,214

二十二、承諾及或有負債

民國九十年底，本合併公司承諾及或有負債如下：

- (一) 已開立未使用之信用狀金額約為2,937仟元。
- (二) 對外背書保證計13,000仟元，請參閱附表二。
- (三) 因開立信用狀額度及進貨開立保證票計145,905仟元。

二十三、金融商品之相關資訊

	九	十	年	底
	帳	面	價	值
	帳	面	價	值
金融資產				
公平價值與帳面價值相等之金融資產	\$	1,219,739	\$	1,219,739
金融負債				
公平價值與帳面價值相等之金融負債		3,491,440		3,491,440
應計退休金負債		409,554		522,224

- (一) 短期金融商品中屬現金、應收票據、應收帳款淨額、其他應收款、預付款項、短期借款、應付票據、應付帳款及應付費用等；因為此類商品到期日甚近，其帳面價值應屬估計公平價值之合理基礎，以帳面價值為準；短期投資之公平價值取以各基金期末參考淨值或平均收盤價為準。
- (二) 長期股權投資淨額如有市場價格可循時，則以此市價為公平價值。若無市場價格可供參考時，則依財務或其他資訊估計公平價值；民國九十年底本公司長期股權投資淨額之帳面價值與公平價值相當。
- (三) 長期借款以其預期現金流量(含應付利息)之折現值估計公平價值。折現率則以本公司所能獲得類似條件(相近之到期日)之借款利率為準
- (四) 應計退休金負債係以退休金精算報告之提撥狀況為其公平價值。

特別記載事項

二十四、其他說明事項

- (一)本公司於民國八十八年三月二十七日取得「太平山森林遊樂區仁澤遊樂設施區」最優先議約權，並由中國信託商業銀行出具五仟萬元之履約保證書，惟林務局於民國八十八年八月十三日函告本公司喪失最優案件申請人資格，並檢還本公司之履約保證書，本公司乃依法提出行政救濟，於民國九十年三月間已獲行政法院判決本公司勝訴，撤銷訴願等階段之決定及原處分。
- (二)本公司所產製蘆筍露等果汁飲料因添加香料之故，遭財政部中區國稅局由原依稀釋天然果蔬汁從價課徵百分之八貨物稅之方式改按其他飲料品類從價徵收百分之十五貨物稅，因而補徵貨物稅約66,329千元；本公司對此決定不服，現已進行至再審之訴之程序，截至目前仍未獲得判定，惟本公司基於穩健原則，業已於民國八十九年度自行估列損失約計79,888千元，帳列其他損失項下。
- (三)本公司部分董、監事及股東自民國八十九年以來針對本公司對泰國味王有限公司之長期股權投資之持股比率、民國七十九年泰國味王有限公司增資股款及「帳外盈餘」等各項事宜及其他相關財務資訊持有異議，經本公司民國九十年六月間股東常會決議通過選派檢查人對相關事宜進行查核，其中有關泰國味王有限公司持有股數之疑義，已於民國九十年十月二十六日本公司第十五屆第十八次董事會決議變更對泰國味王有限公司之持股數為101,895股，其增加之15股並已辦妥變更登記程序。至於七十九年泰國味王有限公司增資股款有關事宜，本公司亦經參酌檢查人報告作若干調整，另本公司九十年度應收印尼味王股份有限公司融資、墊款及利息合計226,749千元，評估後經提列備抵呆帳計134,708千元，並列為九十年度關係企業合併損益表之營業外損失。上列事項之調整，本合併關係企業已重編九十年度之關係企業合併財務報表。其他遭人質疑「帳外盈餘」等事項，本公司曾於民國八十年度調整泰國味王有限公司持股數及持股比例時，以泰國味王有限公司八十年底股東權益為基準調整增加累積盈餘及投資收益，惟對於民國八十年度以後是否有帳外盈餘，經檢查人進行調查仍無確切結果，本案目前有三十三位股東聯名向法院聲請選派檢查人繼續調查及另由檢察官偵查中。依律師意見陳述：本公司所發生之可疑「帳外盈餘」案件，就事實面言，其涉及者乃「帳外盈餘」客觀上是否確實存在，以及進而是否有人予以侵占入己之事實認定問題。而就法律面言，其所涉及者不外為本公司對泰國味王公司是否有請求給付該可疑「帳外盈餘」之債權存在，或對當時處理人員是否有因侵占該「帳外盈餘」所生損害賠償及不當得利返還債權之存在之問題，惟最終均有待法院確定判決結果而定。又縱使本公司獲得一部勝訴或全部勝訴之確定判決，如相關應負損害賠償責任之債務人已無其他可供執行之財產時，本公司實際上亦有無從執行取償

特別記載事項

之可能。本公司即使不能執行取償而有所入帳，惟亦不必因此而增加執行費用等以外之其他任何大額支出，最壞之情況亦與目前本公司財務報告所示之經營條件無甚差異，當不致影響公司之經營。因而是否有帳外盈餘暨本公司是否得以取回損害賠償或收益，胥視未來法院訴訟確定判決之結果而定。本公司僅依公開原則，特予以充分揭露如上。

(四)依照財政部證券暨期貨管理委員會民國八十九年十一月一日(89)台財證(六)第04754號函規定，揭露下列事項：

1. 本合併關係企業資訊：

- (1) 民國九十年度資金貸與他人：請參閱附表一
- (2) 民國九十年度為他人保證背書：請參閱附表二
- (3) 民國九十年度期末持有有價證券情形：請參閱附表三
- (4) 民國九十年度累積買入或賣出同一有價證券之金額達新台幣一億元以上：無
- (5) 民國九十年度取得不動產之金額達新台幣一億元以上：無
- (6) 民國九十年度處分不動產之金額達新台幣一億元以上情形：無
- (7) 民國九十年度與關係人進、銷貨之金額達新台幣一億元以上：無
- (8) 民國九十年度應收關係人款項達新台幣一億元以上：無
- (9) 民國九十年度從事衍生性金融商品交易：無

2. 本合併關係企業直、間接具控制力之被投資公司資訊：

- (1) 民國九十年度對被投資公司具有控制能力者應揭露被投資公司資訊：請參閱附表四
- (2) 民國九十年度資金貸與他人：無
- (3) 民國九十年度為他人背書保證：無
- (4) 民國九十年度期末持有有價證券情形：請參閱附表五
- (5) 民國九十年度累積買入或賣出同一有價證券之金額達新台幣一億元以上：無
- (6) 民國九十年度取得不動產之金額達一億元以上：無
- (7) 民國九十年度處分不動產之金額達新台幣一億元以上：無
- (8) 民國九十年度與關係人進、銷貨達新台幣一億元以上：附表四
- (9) 民國九十年度應收關係人款項達新台幣一億元以上：無
- (10) 民國九十年度從事衍生性金融商品交易：無

3. 大陸投資資訊：無。

二十五、部門別財務資訊：無。

附表一 資金貸與他人：九十年度

單位：新台幣仟元

編號	貸出資金之公司	貸與對象	往來科目	對個別對象資金貸與限額(註一)	本期最高餘額	期末餘額	利率區間	業務往來金額	資金貸與原因	提列備抵呆帳金額	擔保品		資金貸與總限額(註二)
											名稱	價值	
1	味王(股)公司	森美	其他應收款-關係人	\$ 317,016	\$ 15,000	\$ 15,000	8.50%	進貨 \$ 83,667	營業週轉	-	-	-	\$ 1,268,063
2	泰國味王公司	K.S.L.IT CENTER CO., LTD.	其他什項資產	-	9,069	9,069	-	-	營業週轉	-	-	-	-
						\$ 24,069							

(註一)：依本公司資金貸與他人作業程序規定，本公司資金貸與個別對象金額以不超過本公司資產總額之百分之五為限。

(註二)：依本公司資金貸與他人作業程序規定，本公司資金貸與他人總金額以不超過本公司資產總額之百分之二十為限。

附表二 為他人背書保證：九十年度

單位：新台幣仟元

編號	背書保證者 公司名稱	被 背 書 保 證 對 象		對單一企業背書 保證 限 額 (註 一)	本 期 最 高 背 書 保 證 餘 額	期 末 背 書 保 證 餘 額	以財產擔保 之背書保證 額	累計背書保證金 佔最近期財務 報表淨值之比率	背 書 保 證 最 高 限 額 (註 二)
		公 司 名 稱	與 本 公 司 之 關 係						
0	味王(股)公司	森美工業公司	直接持有普通股股權超過百分之五十之子公司	\$ 1,268,063	\$ 13,000	\$ 13,000	-	0.58%	\$ 1,902,095

(註一)：依本公司之背書保證辦法規定，對單一企業之背書保證金額以不超過本公司總資產之百分之二十為限。

(註二)：依本公司之背書保證辦法規定，背書保證金額以不超過本公司總資產之百分之三十為限。

附表三之一 本合併關係企業期末持有有價證券情形 - 九十年底

單位：新台幣仟元

持有之公司	有價證券種類及名稱	與有價證券發行人之關係	帳列科目	期			未設質期中最高持股/出		
				股數(仟股)	帳面金額	持股比例	市價	情形	資情形(仟股)
本合併關係企業	股票								
	華南金控	無	短期投資	1,035	\$ 23,455		\$ 20,970	無	1,035
	台新銀行	"	"	923	17,698	0.05%	11,736	"	923
	大安銀行	"	"	500	13,456		3,113	"	500
	其他				1,157		1,159		
	小計				55,766		36,978		
	受益憑證								
	中華店頭五十基金	"	短期投資	2,318	30,150	-	13,470	"	2,318
	瑞銀雅典娜基金	"	"	2,000	20,000	-	14,420	"	2,000
	建弘價值基金	"	"	2,000	20,000	-	12,820	"	2,000
	元富新世紀基金	"	"	2,000	20,050	-	10,760	"	2,000
	新光摩天基金	"	"	2,000	20,040	-	12,180	"	2,000
	統一大滿貫基金	"	"	2,000	20,000	-	9,280	"	2,000
	國際金龍基金	"	"	2,000	20,000	-	9,880	"	2,000
	中信平衡基金	"	"	2,000	20,000	-	15,260	"	2,000
	日盛高科技基金	"	"	2,000	20,033	-	12,320	"	2,000
	復華數位經濟基金	"	"	2,000	20,040	-	14,560	"	2,000
	永昌新銳星基金	"	"	2,000	20,040	-	12,820	"	2,000
	傳山高科技基金	"	"	1,000	10,000	-	7,530	"	1,000
	其他	"	"		15,170	-	15,381	"	
	小計				255,523		160,681		
	減：備抵跌價損失				(115,714)				
	短期投資淨額				\$ 195,575		\$ 197,659		

附表三之二 本合併關係企業期末持有有價證券情形 - 九十年底

單位：新台幣仟元

持有之公司	有價證券種類及名稱	與有價證券發行人之關係	帳列科目	期 末				設 質 期 中 最 高 持 股 / 出 資 情 形 (仟 股)	
				股數(仟股)	帳 面 金 額	持 股 比 例	市 價		
本合併關係企業	股 票								
	森美工業(股)公司	本公司採權益法評價之被投資公司	長期投資	7,996	\$ 46,264	79.96%	\$ 44,552	無	7,996
	王慶汽車(股)公司	"	"	2,400	-	80.00%	-	"	2,400
	泰國冠軍有限公司	"	"	98	18,975	49.00%	20,019	"	98
	第一生技創投(股)公司		"	2,500	25,000	6.25%	-	"	2,500
	惟達電(股)公司		"	500	10,000	0.18%	-	"	500
	東泰產物保險(股)公司		"	4,634	40,000	2.00%	-	"	4,634
	長生國際開發(股)公司		"	6,300	63,000	2.42%	-	"	6,300
	力世創業投資(股)公司		"	5,000	50,000	5.68%	-	"	5,000
	力世證券(股)公司		"	5,107	47,000	1.34%	-	"	5,107
	台新票券金融公司		"	7,857	70,000	1.75%	-	"	7,857
	其 他				7,549				
	小 計				377,788				
減：備抵跌價損失				(4,885)					
合 計				\$ 372,903					

附表四 對被投資公司具有控制能力者應揭露被投資公司資訊 - 九十年底

單位：新台幣仟元

投資公司名稱	被投資公司名稱	所 在 地	主要營業項目	原始投資金額		本公司持有			被投資公司 本期損益	本公司認列之 投資損益	備註
				本期期末	上期期末	股數(仟股)	比 率	帳面金額			
本合併關係企業	森美工業(股)公司	台北縣三重市重新路5段650號	包裝材料及容器之印刷、製造及買賣	\$ 79,960	\$ 79,960	7,996	79.96%	\$ 46,264	\$ (13,378)	\$ (10,759)	
	王慶汽車(股)公司	台北市中山北路2段79號5樓	汽車車身及零件配件之製造買賣及修護保養	24,000	24,000	2,400	80.00%	-	(4,985)	-	
	泰國冠軍有限公司	20th Fl KSL Tower, 503, Sriayudhya Rd., Bangkok, Thailand	味精之製造與銷售	24,632	24,632	98	49.00%	18,975	581	-	
合 計								\$ 65,239		\$ (10,759)	

附表五 轉投資公司期末持有有價證券情形：九十年底

單位：新台幣仟元

持 有 之 公 司	有 價 證 券 種 類 及 名 稱	與有價證券發行人之關係	帳列科目	期 末				備 註
				股數(仟股)	帳 面 金 額	持 股 比 例	市 價	
森美工業股份有限公司	股 票 味王股份有限公司	對本公司採權益法評價之 投資公司	長期投資	78	\$ 2,410	0.04%	\$ 192	
					(2,218)			
					\$ 192			
	減：備抵跌價損失 合 計							

註：上列森美工業股份有限公司對本公司持股後係採成本與市價孰低法評價。

特別記載事項

二、內部控制制度執行狀況

味王股份有限公司
內部控制聲明書

日期：九十一年四月二十五日

本公司民國九十年一月一日至九十年十二月三十一日之內部控制制度，依據自行評估的結果，謹聲明如下：

- 一、本公司確知建立、實施和維護內部控制制度係本公司董事會及管理階層之責任，本公司業已建立此一制度。其目的係在對營運之效果及效率（含獲利、績效及保障資產安全等）財務報導之可靠性及相關法令之遵循等目標的達成，提供合理的確保。
- 二、內部控制制度有其先天限制，不論設計如何完善，有效之內部控制制度亦僅能對上述三項目標之達成提供合理的確保；而且，由於環境、情況之改變，內部控制制度之有效性可能隨之改變。惟本公司之內部控制制度設有自我監督之機能，缺失一經辨認，本公司即採取更正之行動。
- 三、本公司係依據財政部證券暨期貨管理委員會訂頒「公開發行公司建立內部控制制度實施要點」（以下簡稱「實施要點」）規定之內部控制有效性之判斷項目，判斷內部控制制度之設計及執行是否有效。該「實施要點」所採用之內部控制判斷項目，係為依管理控制之過程，將內部控制劃分為五個組成要素：1. 控制環境，2. 風險評估，3. 控制作業，4. 資訊及溝通，及5. 監督。每個組成要素又包括若干項目。前述項目請參見「實施要點」之規定。
- 四、本公司業已採用上述內部控制判斷項目，評估內部控制制度之設計及執行的有效性。
- 五、本公司基於前項評估結果，認為本公司上開期間的內部控制制度，包括與營運之效果及效率、財務報導之可靠性及相關法令之遵循有關的內部控制等之設計及執行係屬有效，其能合理確保上述目標之達成。
- 六、本聲明書將成為本公司年報及公開說明書之主要內容，並對外公開。上述公開之內容如有虛偽、隱匿等不法情事，將涉及證券交易法第二十條、第三十二條、第一百七十一條及第一百七十四條等之法律責任。
- 七、本聲明書業經本公司民國九十一年四月二十五日董事會通過，出席董事 18 人中，無人持反對意見，均同意本聲明書之內容，併此聲明。

味王股份有限公司

董事長：陳恭平

簽章

總經理：許維鈞

特別記載事項

三、最近年度及截至年報刊印日止董監事對董事會通過重要決議有不同意見且有記錄或書面聲明者，其主要內容：

民國 90 年 12 月 27 日味王股份有限公司第十五屆第十九次董事會議事錄之討論事項(二)本公司前向中國國際商業銀行中山分行申請授信綜合額度為新台幣捌億伍仟萬元整，上述貸款由本公司提供豐田廠之土地及廠房作為抵押擔保，今因辦理轉期並為營運所需，擬予續約，提請公決案。決議：除穎川建忠常務董事表示持保留意見外，其餘出席董事未表異議，照案通過。穎川常董持保留意見之目的在於要求事務當局應加速處理閒置資產、回收舊欠並積極催討遭侵吞之帳款。

四、私募有價證券辦理情形：無

五、最近年度及截至年報刊印日止子公司持有或處分本公司股票情形：無

六、其他必要補充說明事項：

監察人執行股東常會決議事項報告

壹、報告緣起：

- 一、本公司民國八十九年度財務報表，經眾信會計師事務所翁榮隨、張敏玉會計師出具保留意見之查核報告書。
- 二、民國八十九年七月二十五日因本公司對證期會、證交所要求提供之資料，有不予提供及不實之說明，致股票被變更交易方式為全額交割。
- 三、民國九十年六月二十九日本公司九十年度股東常會決議「對所有有損公司權益或違法失職者，授權監察人依法追究」。
- 四、民國九十年十月二十九日暫停交易、民國九十一年五月七日證交所董事會決議終止上市。

特別記載事項

貳、執行經過與事實說明：

- 一、民國八十八年七月及十月間，一、二審法官對前董事長林文昌違反證交法事，均判其有期徒刑一年二個月，並責成檢察官就「隱藏帳外盈餘、逃漏稅捐」情事另行偵辦。民國八十九年七月二十五日因公司當局對於證期會、證交所有關泰國味王投資帳務等疑問之詢問一再無法完整答覆，致公司股票遭臺灣證券交易所處分為「全額交割」，簽證會計師卻未加以充分揭露；惟民國九十年七月十日經三位檢查人展開為期三個月之調查工作，發現林文昌等本公司派任泰國味王公司之法人代表董事，在處理泰國味王投資帳務上明顯觸犯偽造文書、違反商業會計法、侵佔、背信等罪責。
- 二、經查，林文昌自民國七十七年擔任味王公司總經理並同時擔任泰國味王副董事長起十餘年期間，對於董監事一再質疑、揭發帳列泰國味王股權、盈餘之錯誤及不法，林文昌等本公司派任泰國味王公司之代表董事均不予以報告說明，諸如：
 - (一)本公司持有泰國味王股權之正確數目及遭侵吞之盈餘。
 - (二)民國六十九年至八十年間，因持股比率錯誤列為一三．九九%及六．九九%，其所少列股利、報酬之帳務處理。
 - (三)民國七十九年虛偽增資所延伸之帳務及法律問題。
 - (四)民國七十九年泰國味王公司股票遭不法分割及其涉嫌連續背信行為。
 - (五)民國七十九年底虛偽增資之不法事項。
 - (六)民國八十二年將應匯入本公司之技術報酬金匯入冠軍公司之違法行為。
 - (七)民國八十一年至八十九年間持股比率錯列為四十八．五一%時，匯入股利差額之帳務處理。
- 三、再查，本公司股票遭連續處分全額交割、暫停交易、乃至終止上市之主要因素為：
 - (一)投資泰國味王公司股權及盈利等有關資訊遭前董事長林文昌如上述予以隱匿謊報，致財報資訊無法透明。
 - (二)上述不法雖經檢查人調查完竣，其中虛假投資之相關帳務、股權差額及其延伸股利經已調整入帳、盈餘部分因計算尚有困難，業經第二十一次董事會決議併同繫屬法院偵辦案件予以揭露，惟簽證會計師查核處理不當，對已得澄清或可加調整並充

特別記載事項

分揭露之事項續為保留，或對已存在事項重提保留意見，於面對依法有據之專業檢查人之具體指證，既不採信亦不對其認為存有疑義之處提出說明，使簽證意見模糊不清，造成財務報表無法充分揭露，間接造成股票暫停交易。並於主管機關所限定更新財報之最後期限前，始發函通知無法取銷保留意見，致本公司股票因此遭終止上市處分，違背善良管理人之義務，意圖可議。而公司當局亦未儘速配合檢查人調查結果及時自行更新財報，並當機立斷撤換簽證會計師，致造成公司股票被終止上市。

- 四、前揭轉投資泰國味王公司股權及盈利遭隱匿、侵佔等情節，經股東常會選任檢查人調查完畢並確認涉及不法後，對前董事長林文昌等所涉侵佔、背信、偽造文書各節，本席已對其提出刑事告訴。其餘觸犯偽造文書、商業會計法、背信、稅捐稽徵法等各項罪行亦另經股東提出告發、告訴在案並均繫屬於法院審理中。本席為求保全公司權益，同時向法院提出假處分其董事職權之聲請，並於九十年十二月三日經士林地方法院儀執全強字第二五六三號核准在案。
- 五、另林文昌等涉及關係人利益輸送之諸多案件，因董事會未延長檢查人調查期限，已另由股東依法聲請法院選派三位檢查人繼續進行調查，本席當依法予全力協助，務期確保股東權益。

敬請
鑒核
此上

本公司九十一年股東常會

監察人：周永祥

中華民國九十一年六月七日

特別記載事項

味王股份有限公司 監察人審查報告書

茲 准

董事會造送「本公司九十年度營業報告書、財務報表及盈虧撥補表」，經眾信聯合會計師事務所張敏玉、蔡宏祥會計師查核完竣，並出具查核報告。上開財務報表及盈虧撥補表經本監察人詳加審閱，爰依照公司法第二一九條規定報告如左：

- 一、本公司轉投資「泰國味王公司」之權益遭前董事長等隱匿侵吞疑案，業經本公司九十年度股東常會選任檢查人調查並出具詳實報告在案，其中寄託個人名下之股權數雖經調整入帳，不法情事亦已繫屬台北地方法院檢察署偵辦中（備註）。但公司權益之損失：
 - (一)檢查人所指歷年技術報酬金、股利是否均已按確實之投資比例分配，應查明清楚，勿以財務報告之充分揭露為已足，仍該依法繼續追償。
 - (二)董事會仍應有積極作為以確實維護股東權益。
- 二、簽證會計師延宕本公司重編更新之八十九年度等財務報表及九十年度財務報表之查核，對已得澄清或可加充分揭露事項續為不當保留，意圖可議，造成公司股票終止上市之危機，嚴重傷害股東權益，應請常會決議送請「會計師懲戒委員會」查明懲處。
- 三、簽證會計師對於印尼味王公司之應收款項，未依「善良管理人之注意為之」，先行建議本公司提列適當評價損失、亦未經建議被本公司拒絕提列之程序，率爾出具保留意見，嚴重違反會計師超然立場及允當表達之義務，應一併追訴求償。

敬 請

鑒 核

此 上

本公司九十一年股東常會

監察人：周 永 祥

中 華 民 國 九 十 一 年 六 月 七 日

備註：依據本公司九十年度股東常會決議「對所有有損公司權益或違法失職者，授權監察人依法追究」之辦理情形，另提報告，此註。

味王股份有限公司

董事長