

---

股票代號：1203

**味王股份有限公司**  
VE WONG CORPORATION

---

**九十一年度年報**

ANNUAL REPORT 2002

---

刊印日期：中華民國九十二年六月十六日

查詢年報網址：<http://mops.tse.com.tw>

味王公司網址：<http://www.vewong.com>

一、公司發言人：

姓名：李琴賢

職稱：業務部經理

電話：(02)2571-7271 轉 720

E-MAIL：chin@vewong.com.tw

代理人姓名：魏璟雄

職稱：稽核室經理

電話：(02)2571-7271 轉 610

E-MAIL：wei@vewong.com.tw

二、總公司、工廠之地址及電話：

總公司：(02)2571-7271 臺北市中山區中山北路二段 79 號五樓

豐田廠：(05)591-2111 5 雲林縣大埤鄉豐田路 14 號

三、辦理股票過戶機構之名稱、地址及電話：

名 稱：味王股份有限公司 股務科

地 址：臺北市中山北路二段 79 號五樓

電 話：(02)2571-7271 （代表號）

網 址：<http://www.vewong.com>

四、簽證會計師事務所之名稱、地址及電話：

名 稱：大中國際聯合會計師事務所

地 址：臺北市內湖區行善路 128 號

電 話：(02)8792-2628

網 址：<http://www.gcicpa.com.tw>

五、公司網址：<http://www.vewong.com>

六、海外有價證券掛牌買賣交易場所及資訊：無

# 目 錄

壹、致股東報告書 .....	1
貳、公司概況	
一、簡介 .....	3
二、組織系統圖 .....	5
三、董事、監察人及主要經理人之姓名、任期及持有股份 .....	7
四、公司資本及股份、公司債及參與發行海外存託憑證 之發行情形 .....	14
參、營運概況	
一、業務內容 .....	18
二、市場及產銷概況 .....	20
三、從業員工 .....	30
四、環保支出資訊 .....	30
五、勞資關係 .....	30
六、重要契約 .....	31
七、訴訟或非訟事件 .....	31
八、取得或處分資產 .....	32
肆、資金運用計畫執行情形	
一、九十二年度擬擴充業務或廠房設備之計劃內容、資金來源、 運用概算及可能產生之效益 .....	33
二、前次現金增資、發行公司債計劃、前各次現金增資或發行 公司債計劃尚未完成及最近三年度資金運用計劃預計效益 尚未顯現者之分析 .....	33
伍、財務概況	
一、最近五年資產負債表、損益表、財務分析 .....	34
二、最近五年度重要財務比率分析 .....	37
三、監察人審查報告書 .....	38
四、最近年度財務報表 .....	39
五、最近年度經會計師查核簽證之母子公司合併財務報表 .....	78

# 目 錄

六、財務狀況及經營結果之檢討與分析 .....	117
七、最近二年度財務預測達成情形.....	117
陸、財務狀況及經營結果之檢討與風險管理	
一、財務狀況比較分析表 .....	118
二、經營結果之檢討與分析表 .....	119
三、現金流量之檢討與分析表 .....	120
四、重大資本支出及其資金來源之檢討與分析.....	121
五、最近年度轉投資政策及獲利或虧損之主要原因與其 改善計畫及未來一年投資計畫.....	122
六、風險管理 .....	122
柒、特別記載事項	
一、關係企業相關資料 .....	124
二、內部控制聲明書 .....	159
三、最近年度截至年報刊印日止董事或監察人對董事會 通過重要決議有不同意見且有記錄或書面聲明者.....	160
四、公司治理運作情形及其改善計畫或因應措施 .....	160
五、私募有價證券辦理情形.....	163
六、最近年度截至年報刊印日止子公司持有或處份本公 司股票情形.....	163
七、最近年度及截至年報刊印日止，股東會及董事會之 重要決議。 .....	164
八、最近年度及截至年報刊印日止公司及其內部人員依 法被處罰、公司對其內部人員違反內部控制制度規 定之處罰、主要缺失與改善情形 .....	166
九、其他必要補充說明事項.....	166

# 壹、致股東報告書

## 一、前 言

時光飛逝，轉瞬又是股東常會召開的日期，回顧過去的兩年多，公司面臨了許多驚濤駭浪、波瀾起伏，諸如產業競爭，公司業績衰退，造成連續幾年的虧損；又由於轉投資泰國味王有限公司的帳務問題，本公司上市之有價證券因而受台灣證券交易所變更為全額交割方式；復因簽證會計師出具不當之查核報告，拖延更新財務報表之查核，致而險遭主管機關予以股票下市之處分。

公司遭逢如此重大之危機，幸經全體董監事及所有同仁齊心努力，終於能夠克服重重難關，化險為夷，公司上市之有價證券又恢復為正常交易方式；而轉投資泰國味王有限公司的相關事宜，也在全體董監事獲致共識，積極配合處理下，一些質疑事項已逐漸釐清；而為突破公司經營困境，遂重新檢討營運策略，調整五大事業處之組織架構，毅然結束汽車經銷業務，裁併貿易、營建及綜合開發等事業處，傾注全力於鞏固食品本業之事業基礎，在多管齊下的情況下，公司經營始稍維持穩定。

去年，公司才剛跨出震盪不安的局勢，又要迎接經營層面的連串挑戰，面對同業一波波凌厲的價格、品牌行銷攻勢，如何強化公司本身的競爭條件、降低生產成本、提升產品品質、創新行銷手法及活化業務銷售能力等，在在都是重要的思考課題，雖然付出許多的努力，但是尚不能立竿見影，即刻顯現成效；不過，由於投資泰國的盈餘挹注，使得九十一年度的整體營運成績，得以轉虧為盈，一掃數年來的陰霾。

展望新的一年，公司仍應好好加強食品本業的經營，特別是「行銷」和「研發」功能的發揮，以瞭解市場需求，研發符合消費趨勢的新產品，運用行銷策略提升商品力，拓展通路的銷售實績；把握這些經營重點，才能延續公司的命脈，除對全體股東、董監事及所有同仁有所交代外，也對社會善盡一份企業責任。所謂「自助人助」，唯有依靠自己的努力，始能堅挺地植根於土地上，企業亦免於被時代淘汰的命運，而得以永續經營。

## 二、營業報告：

謹將九十一年度營運狀況，向各位股東報告：

### (1)業績方面：

本公司九十一年度總營業額，壹拾玖億零陸佰貳拾壹萬元。稅後淨利伍仟參佰玖拾貳萬玖仟元，純益率 2.83%。

# 致股東報告書

(2)主要產品銷售方面：

單位：新台幣仟元

產品名稱	91年	90年
味 精	551,943	459,381
速 食 麵	550,165	584,716
醬 油	352,568	382,206
飲 料	214,932	245,385
其 他	236,602	783,696
合 計	1,906,210	2,455,384

(3)營運報告：

本公司九十一年度營業收入淨額，合計壹拾玖億零陸佰貳拾壹萬元。其中銷貨成本壹拾貳億捌仟捌佰陸拾捌萬陸仟元，營業費用伍億參仟柒佰參拾伍萬玖仟元，營業外收支淨損貳仟陸佰貳拾壹萬肆仟元，稅前淨利伍仟參佰玖拾伍萬壹仟元，預估所得稅費用貳萬貳仟元，則本期淨利為伍仟參佰玖拾貳萬玖仟元，淨利依法提列法定公積及特別公積。

### 三、九十二年度營業計劃概要

今年公司營業目標為 20 億，為了達成目標，公司全體同仁務必遵照公司營運方針及目標邁進。並不斷地進行各項創新及改革，1.組織改造，提昇競爭力 2.研發新品，服務消費大眾 3.加強行銷，提高產品拉力。並要求全體同仁本著「顧客至上，品質第一」為中心的理念，從產品研發、生產管理、物流配送及售後服務等作業流程，不斷地檢討改進，味王才能在食品界屹立不搖。

除了以上改革創新，我們還進行強化經營體質，也提供美食服務於每一家庭，期使味王再度邁向一流公司，恢復昔日風采，在全體董監事、股東及員工同心協力，共同達成我們理想的目標。

董事長

## 貳、公司概況

### 一、公司簡介

(一) 設立日期：民國四十八年七月四日

(二) 簡 介

民國四十八年：本公司原名“中國醱酵工業股份有限公司”四月於台北成立，同年九月於樹林鎮籌建味精廠乙座命名為台北廠，並與日本協和醱酵株式會社技術合作，引進該公司發明之醱酵法專利技術和全套自動化設備，翌年八月台北廠建廠完成，開始生產味精。

民國五十三年：首次增資，擴建設備，增加產量，並將公司股票申請上市成為公開上市之大眾投資公司。

民國五十五年：積極發展海外投資事業，與越、泰、菲、印尼等東南亞僑商合作設廠生產味精。

民國五十九年：更名為“味王醱酵工業股份有限公司”使公司名稱與產品商標一致；並與日本明星株式會社合作製造速食麵應市，邁向多角化經營之途徑。

民國六十一年：鑒於多角化經營之策略，原在樹林鎮之台北廠設備已不敷使用，該年於雲林縣豐田工業區籌建新廠，命名為豐田廠。

民國六十四年：豐田廠第一期建廠計劃如期完成，同年十月開工生產速食麵、紫菜湯、罐頭飲料，並繼續進行第二期建廠計劃，籌建高級釀造醬油生產工廠。

民國六十七年：為謀求一元化，促進經營合理化並配合政府鼓勵企業合併發展工業之政策，合併“味王醬油罐頭工業股份有限公司”並將該公司工廠更名為“味王公司三重廠”同年七月豐田廠生產金味王醬油供應消費大眾。

民國六十八年：再更名為“味王股份有限公司”同年十二月轉投資，“冠軍股份有限公司”。

民國七十二年：自日本引進 Retort Pouch(殺菌調理包又名利多袋)

# 公司概況

設備，率先推出採用該包裝之金味王紅燒牛麵，推出後深獲消費大眾好評。

民國七十三年：鑒於速食麵市場需要，乃於新竹香山增建速食麵生產工廠。同年八月間，推出調理食品（速食名菜系列），及金味王 I，執 G 味精。

民國七十九年：加強全公司目標管理行與追蹤；同年台北廠榮獲食品 GMP 優良標誌。豐田廠榮獲防治工業污染績優工廠。

民國八十年：本公司本年度盈餘轉增資配股，資本額增至 NT\$1,687,977,000 元整。同年本公司豐田廠榮獲醬油及速食麵兩項食品 GMP 優良標誌。

民國八十一年：本公司速食麵「強強滾」系列產品，分別榮獲 1992 年行銷傳播卓越獎 - 中華民國第 1 名及國際 MCEI 首獎。

民國八十二年：本公司豐田廠飲料類及新竹廠速食麵類分別榮獲食品 GMP 優良標誌。

民國八十三年：本公司台北廠榮獲 ISO-9002 國際品保認證。

民國八十五年：與印尼三安集團簽約成立合資公司「P.T. VE WONG BUDI INDONESIA」生產味精。同年五月，三重廠停產，轉與日本藤森工業株式會社成立合資公司「森美工業股份有限公司」生產包裝材料。

民國八十六年：十月份公司組織分成食品、貿易、汽車、營建及綜合區開發等五大事業部。並與日本東洋水產株式會社簽訂技術協助及業務合作協議。冠軍工商綜合區開發申請獲得內政部開發許可。

民國八十七年：元月本公司豐田廠榮獲 ISO-9002 國際品保認證。五月投資成立「王慶汽車股份有限公司」，經銷速霸陸汽車。八月與印尼合資之「P.T. VE WONG BUDI INDONESIA」公司開工生產味精。

民國九十年：「王慶汽車股份有限公司」於四月三十日結束營業。

民國九十一年：元月本公司豐田廠製麵組 L-6 榮獲食品 GMP 優良標誌認證。四月本公司豐田廠榮獲 ISO-9001：2000 年版國際品保認證。



## 二、公司組織

91年8月21日第15屆第29次董事會通過修訂

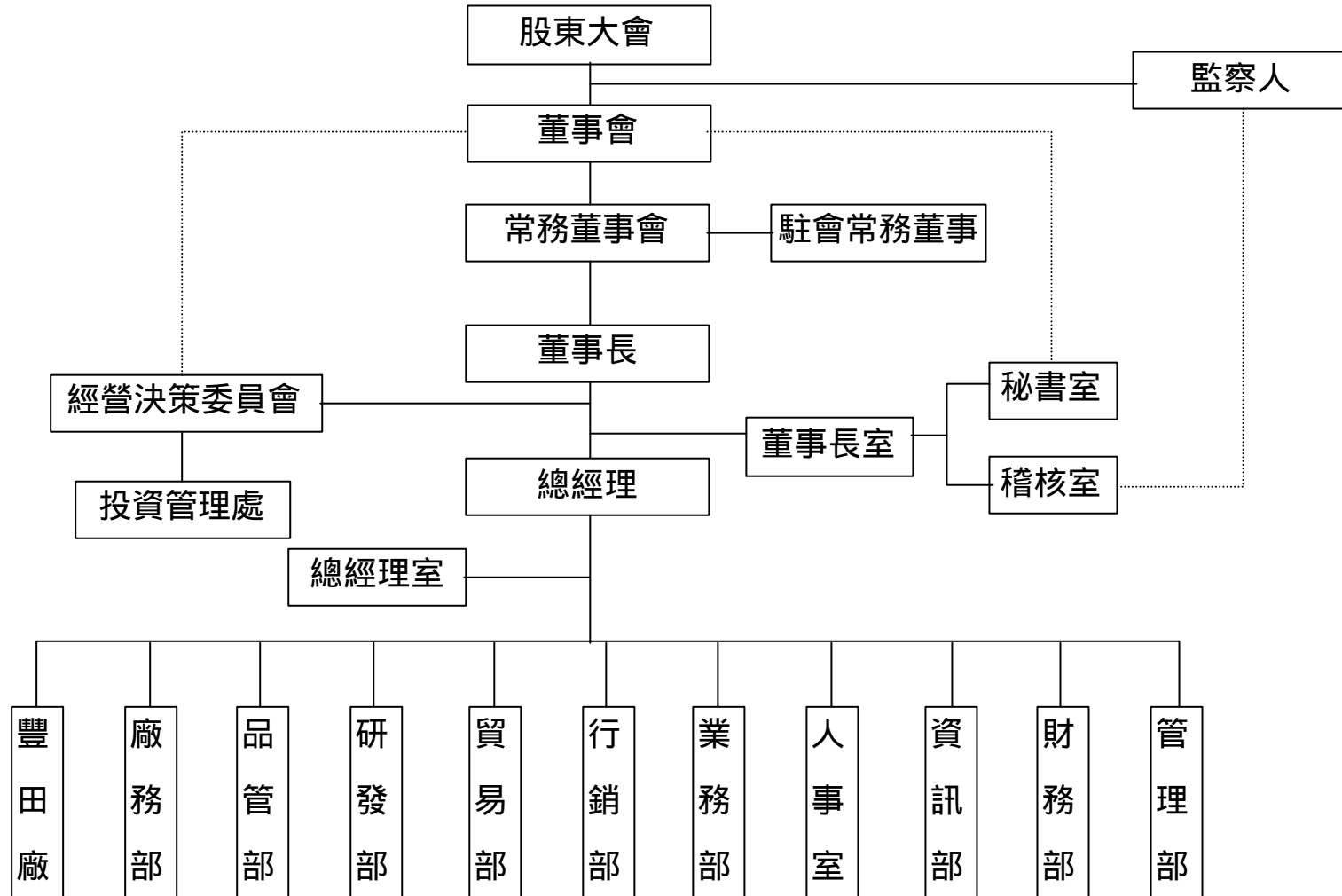

# 公司概況

各主要部門所營業務如下：

部 門	所 司 業 務
董 事 長 室	綜理董事長交辦事務。董事長室下設秘書室、稽核室等單位。
經營決策委員會	經營決策委員會掌理國內、外投資事業有關之業務。
總 經 理 室	下設置副總經理、協理或專員若干人，協助總經理處理相關業務。
管 理 部	掌理公司庶務、文書、檔案、股務、財產、車輛管理、採購、法務等事務及不屬於其他部室掌理事項等事務
財 務 部	掌理公司財務、會計、稅務、預決算擬編，國內、外投資事業相關帳務等之處理事項。
資 訊 部	掌理公司整體資訊系統之規劃、執行、協調與管制及督導各單位電腦作業推行。
人 事 室	掌理公司員工招募、任免、敘薪、遷調、獎懲等業務及勞保、全民健保、教育訓練，勞資關係等事務。
業 務 部	掌理公司營業目標擬定與目標達成率提報、國內外產品銷售通路開發與管理、銷售產品進出庫與配送管理及本部營業所與發貨中心一切管理等事務。
行 銷 部	掌理公司各項產品經營管理之行銷研究、行銷資料收集、行銷策略規劃之擬定、新產品開發等業務。
貿 易 部	掌理公司商品進出口、國外市場之開發、報價、定約、開信用狀、提貨、成本費用計算等事務。
研 發 部	掌理公司現有產品之改良、新產品開發、國內外技術資料之蒐集研究保管及國外技術合作事項之辦理等事項。
品 管 部	掌理公司有關品質管制計劃之擬定、品管教育之計劃及執行、原物料與產品抽樣檢驗、客訴處理、督導工廠品管單位等事項。
廠 務 部	掌理公司生產單位生產計劃擬定、環保工作協助推行、協助處理國內、外投資事業相關生產技術及機械設備有關事宜。
豐 田 廠	負責公司產品之製造、加工、包裝、儲運、品質管理、生產機械設備之管理與保養、工廠公關及員工之管理、保安、衛生等事項。

### 三、董事、監察人及主要經理人之姓名、任期及持有股份

#### 董事及監察人資料(一)

92年4月29日

職稱	姓名	選任日期	任期	選任時持有股份		現在持有股份		配偶、未成年子女現在持有股份		利用他人名義持有股份		主要經(學)歷	目前兼任其他公司之職務	具配偶或二親等以內關係之其它主管、董事或監察人			最近年度之酬勞
				股數	持股比率	股數	持股比率	股數	持股比率	股數	持股比率			職稱	姓名	關係	
董事長	惠齡投資股份有限公司 代表人：陳恭平	89.09.16	三年	1,345,007	0.652	1,345,007	0.652					淡江文理學院畢業	冠軍公司董事長				2,722,132
常務董事	甘建成	89.09.16	三年	1,553,969	0.743	1,553,969	0.743					開南高級工商畢業	冠軍公司常董				1,279,000
常務董事	謙順行股份有限公司 代表人：杜萬全	89.09.16	三年	7,637,555	3.650	7,637,555	3.650					萬源紡織股份有限公司董事長					299,000
常務董事	僑協企業股份有限公司 代表人：穎川建忠	89.09.16	三年	239,545	0.114	239,545	0.114					台北中學					130,000
常務董事	傳倫投資股份有限公司 代表人：賴其里	89.09.16	三年	984,687	0.471	984,687	0.471					明尼蘇達大學碩士	傳倫投資董事長 擎邦科技董事				130,000
常務董事	甘霖投資股份有限公司 代表人：甘建福	89.09.16	三年	344,680	0.165	175,680	0.084					東吳大學會計系	台灣製鋼礦業股份有限公司董事長				299,000
常務董事	三友精品股份有限公司 代表人：林顯章	89.09.16	三年	850,801	0.407	850,801	0.407					高雄醫學院畢	合同興常董				299,000
董事	許俊文	89.09.16	三年	1,354,386	0.647	1,354,386	0.647					淡江大學國貿系	星鑽股份有限公司董事長				21,000

職 稱	姓 名	選任日期	任期	選 任 時 持 有 股 份		現 在 持 有 股 份		配偶、未成 年子女現在 持有股份		利用他人名 義持有股份		主要經 (學)歷	目前兼任其他 公司之職務	具配偶或二親等 以內關係之其它 主管、董事或監 察人			最近年度 之酬勞
				股 數	持 股 比 率	股 數	持 股 比 率	股 數	持 股 比 率	股 數	持 股 比 率			職 稱	姓 名	關 係	
董 事	大洋僑果股份有限 公司 代表人：陳清福	89.09.16	三年	6,556,583	3.133	6,556,583	3.133					成功大學	民間全民電視 公司董事				91,000
董 事	三樂投資開發股份 有限公司 代表人：周海國	89.09.16	三年	1,314,830	0.628	1,314,830	0.628					達德商職	丹瑋股份有限 公司董事 桃聯股份有限 公司董事長				91,000
董 事	甘 錦 裕	89.09.16	三年	2,907,119	1.389	2,907,119	1.389					開明工商畢 業	冠軍公司董事				91,000
董 事	三友精品股份有限 公司 代表人：江文生	89.09.16	三年									高中	磐宏開發股份 有限公司總稽 核				84,000
董 事	協美實業股份有限 公司 代表人：葉啟昭	89.09.16	三年	785,285	0.375	785,285	0.375					政治大學統 計系畢	中和紡織公司 總經理				91,000
董 事	惠齡投資股份有限 公司 代表人：王聖惠	89.09.16	三年									高中	恆昌開發 董事長				91,000
董 事	惠齡投資股份有限 公司 代表人：王乃弘	89.09.16	三年									臺北醫學院 醫學系畢 中華醫學院 醫學研究所 畢 日本大學醫 學院畢	光田綜合醫院 院長				91,000

職 稱	姓 名	選任日期	任期	選 任 時 持 有 股 份		現 在 持 有 股 份		配偶、未成 年子女現在 持有股份		利用他人名 義持有股份		主要經 (學)歷	目前兼任其他 公司之職務	具配偶或二親等 以內關係之其它 主管、董事或監 察人			最近年度 之酬勞
				股 數	持 股 比 率	股 數	持 股 比 率	股 數	持 股 比 率	股 數	持 股 比 率			職 稱	姓 名	關 係	
董 事	福太投資開發股份 有限公司 代表人：黃景榮	89.09.16	三年	255,969	0.122	255,969	0.122					國立台中商 專	丹瑋股份有限 公司董事 台灣糖蜜 監察人				91,000
董 事	源瑞股份有限公司 代表人：林文東	89.09.16	三年	750,000	0.358	750,000	0.358					大專	愛如蜜公司董 事長 大信觀光公司 董事長				91,000
董 事	義富股份有限公司 代表人：陳嘉輝	89.09.16	三年	231,289	0.111	231,289	0.111					開南工商畢 政大企管經 理班畢	樹揚實業副總				84,000
董 事	邱 宏 志	89.09.16	三年	2,421,798	1.157	2,274,798	1.087										91,000
監察人	惠齡投資股份有限 公司 代表人：黃利雄	89.09.16	三年									台北市高級 工業學校畢	合同興股份有 限公司副總				91,000
監察人	僑果企業股份有限 公司 代表人：周永祥	89.09.16	三年	6,291,000	3.006	6,291,000	3.006					大同大學	明台保險公司 董事				91,000
常 駐 監察人	謙順行股份有限公 司 代表人：杜恆誼	89.09.16	三年									美國夏威夷 大學 企管碩士	萬源紡織 總經理 謙順行股份有 限公司董事長				1,279,000

# 公司概況

## 法人股東之主要股東

92年4月29日

法人股東名稱	法人股東之主要股東
惠齡投資股份有限公司	鄭淑齡、王聖惠、王熙婷、王宜婷
謙順行股份有限公司	杜恒誼、廷謙股份有限公司
甘霖投資股份有限公司	甘賴榮玉、甘建福、甘錦地
僑協企業股份有限公司	鄭何雪、萬果貿易股份有限公司、浩祥貿易股份有限公司
大洋僑果股份有限公司	陳萬和、陳錫和、陳欽和
僑果企業股份有限公司	陳智銓、陳榮祥、陳月鳳
傳倫投資股份有限公司	賴其里、陳必全、賴傑倫
協美實業股份有限公司	葉英梅、葉英瑕、葉啟昭
義富股份有限公司	合同興股份有限公司、林惟興投資股份有限公司、浩暉投資股份有限公司、百盈投資股份有限公司、彭麗純
三友精品股份有限公司	浩暉投資股份有限公司
源瑞股份有限公司	愛如蜜食品工業股份有限公司、大信觀光企業股份有限公司、林文東
三樂投資開發股份有限公司	楊正、楊頭雄、楊文宗、楊金漢、楊坤祥、楊文湖、丹聯企業股份有限公司、丹龍建設股份有限公司、東海發酵工業股份有限公司、福太投資開發股份有限公司
福太投資開發股份有限公司	三樂投資開發股份有限公司、陳世權、洪六選、李柳輝、陳金水、陳金城、林朝義、李興進、李候彬、顏得意

# 公司概況

## 董事及監察人資料(二)

姓名 (註1)	條件 具有五年以上商 務、法律財務或 公司業務所須之 工作經驗。	符合獨立性情形(註2)							備 註
		1	2	3	4	5	6	7	
陳恭平	V			V	V	V	V		
杜萬全	V		V	V		V	V		
甘建成	V		V	V	V	V	V	V	
穎川建忠	V		V	V	V	V	V		
甘建福	V		V	V	V	V	V		
賴其里	V		V	V	V	V	V		
林顯章	V		V	V	V	V	V		
陳清福	V		V	V	V	V	V		
周海國	V		V	V	V	V	V		
王聖惠	V		V	V	V	V	V		
黃景榮	V		V	V	V	V	V		
江文生	V		V	V	V	V	V		
葉啟昭	V		V	V	V	V	V		
許俊文	V		V	V	V	V	V	V	
林文東	V		V	V	V	V	V		
陳嘉輝	V		V	V	V	V	V		
王乃弘	V		V	V	V	V	V		
甘錦裕	V			V	V	V	V	V	
邱宏志	V			V	V	V	V	V	
杜恆誼	V		V	V		V	V		
周永祥	V		V	V		V	V		
黃利雄	V		V	V	V	V	V		

註1：欄位多寡視實際數調整。

註2：各董事、監察人符合下述條件者，請於各條件代號下方空格中打“V”。

- (1)非為公司之受僱人或其關係企業之董事、監察人或受僱人。
- (2)非直接或間接持有公司已發行股份總額百分之一以上或持股前十名之自然人股東。
- (3)非前二欄之人之配偶或其二親等以內直系親屬。
- (4)非直接或間接持有公司已發行股份總額百分之五以上法人股東之董事、監察人、受僱人或持股前五名法人股東之董事、監察人、受僱人。
- (5)非與公司有財務、業務往來之特定公司或機構之董事、監察人、經理人或持股百分之五以上股東。
- (6)非為最近一年內提供公司或關係企業財務、商務、法律等服務、諮詢之專業人士、獨資、合夥、公司或機構團體之企業主、合夥人、董事(理事)、監察人(監事)、經理人及其配偶。
- (7)非為公司第二十七條所訂之法人或代表人。

總經理、副總經理、協理、各部門及分支機構主管資料

92年4月29日

職稱	姓名	選任日期	持 股 有 份		配偶、未成年子女持有股份		利用他人名義持有股份		主 要 經 歷 (學 歷)	目前兼任其他公司之職務	具配偶或二親等以內關係之經理人			最近年度總經理及副總經理之薪資、獎金、特支費及紅利總額	經理人員取得股權憑證情形
			股數	持股比例	股數	持股比例	股數	持股比例			職稱	姓名	關係		
總經理	許維鈞	90.11.15	0						成功大學畢業				2,144,641		
副總經理	郭方炫	81.03.01	1,329						中原大學畢業				合計： 3,691,203		
副總經理	闕山嶽	84.08.01	2,000						中興大學畢業						
副總經理	彭祖瀚	86.07.21	0						淡江文理學院畢業						
副總經理	戴宗方	87.09.01	0						奧克拉荷馬研究所畢業						
協理	郭得利	84.08.01	1,497						中興大學畢業						
協理	謝正雄	89.01.01	653,489	0.312					中興大學畢業						
經理	李琴賢	81.03.01	10,000						文化大學畢業						
經理	陳俊達	84.08.01	0						台灣大學畢業						
經理	李啟隆	86.04.01	291						東吳大學畢業						
經理	張銀泉	83.05.01	294						中興大學畢業						
經理	魏璟雄	89.01.01	0						東吳大學畢業						
經理	歐陽吉永	89.01.01	0						中興大學畢業						
經理	李錦昭	88.04.01	0						淡江文理學院畢業						
經理	鍾光弘	85.04.01	0						屏東農專畢業						
廠長	林火義	79.02.01	0						中興大學畢業						
廠長	石中原	89.01.01	0						屏東農專畢業						
廠長	許哲嘉	89.01.01	146						中原大學畢業						



# 公司概況

## 董事、監察人經理人及大股東股權變動情形

職 稱	姓 名	91 年度		當年度截至 4 月 29 日止	
		持有股數 增(減)數	質押股數 增(減)數	持有股數 增(減)數	質押股數 增(減)數
董事長	惠齡投資股份有限公司 代表人：陳恭平		(1,345,000)		
董 事	惠齡投資股份有限公司 代表人：王聖惠				
董 事	惠齡投資股份有限公司 代表人：王乃弘				
常務董事	甘霖投資股份有限公司 代表人：甘建福	(250,000)			
監察人	僑果企業股份有限公司 代表人：周永祥		6,291,000		

## 綜合持股比例

單位：股；%

轉投資事業名稱 (註)	本公司投資		董事、監察人、經理人及直接或間接 控制事業之投資		綜合投資	
	股數	持股比例	股數	持股比例	股數	持股比例
冠軍股份有限公司	45,751,000	99.46%	-	-	45,751,000	99.46%
森美工業股份有限公司	7,505,000	75.05%	495,000	4.95%	8,000,000	80.00%
泰國味王有限公司	101,895	48.52%	-	-	101,895	48.52%
泰國冠軍有限公司	98,000	49.00%	-	-	98,000	49.00%
西貢味王股份有限公司	-	65.00%	-	-	-	65.00%
印尼味王股份有限公司	49,000	49.00%	-	-	49,000	49.00%
Ve Wong International LTD.	50,000	100.00%	-	-	50,000	100.00%
力世創投公司	5,000,000	5.68%	-	-	5,000,000	5.68%
中信投資股份有限公司	1,042,998	0.33%	-	-	1,042,998	0.33%
台富食品工業股份有限公司	889,965	4.45%	-	-	889,965	4.45%
捷和建設股份有限公司	600,362	0.13%	-	-	600,362	0.13%
長生國際開發股份有限公司	6,300,000	2.42%	-	-	6,300,000	2.42%
第一生技創業投資公司	2,500,000	6.25%	-	-	2,500,000	6.25%
惟達電股份有限公司	500,000	0.18%	-	-	500,000	0.18%

註：係公司之長期投資。

#### 四、公司資本及股份（含特別股）公司債（含海外公司債）及參與發行海外存託憑證之發行情形

##### (一) 股本來源

單位：新台幣元/股

年	月	發行價格	核定股本		實收股本		備註		
			股數	金額	股數	金額	股本來源	以現金以外之財產抵充股款者	其他
80	7	10	240,000,000	2,400,000,000	168,797,700	1,687,977,000	盈餘轉增資 245,261,610 元		80.07.19 台財證(一)01599 號
84	6	10	240,000,000	2,400,000,000	192,301,516	1,923,015,160	盈餘轉增資 16,879,770 元 資本公積轉增資 118,158,390 元		84.06.27 台財證(一)38016 號
86	10	10	240,000,000	2,400,000,000	194,654,662	1,946,546,620	盈餘轉增資 6,858,482 元 資本公積轉增資 116,672,980 元		86.10.02 台財證(一)71748 號
87	6	10	240,000,000	2,400,000,000	209,253,762	2,092,537,620	盈餘轉增資 48,663,660 元 資本公積轉增資 97,327,340 元		87.06.22 台財證(一)01599 號

單位：股  
91 年 12 月 31 日

股份種類	核定股本				
	已發行股份			未發行股份	合計
	已上市	未上市	合計		
記名普通股	209,253,762	0	209,253,762	30,746,238	240,000,000

# 公司概況

## (二) 股東結構

92年04月29日

股東結構 數量	政府機構	金融機構	其他法人	個人	外國機構 及外人	合計
人數	4	5	98	19,148	8	19,263
持有股數	3,072	13,187	119,230,773	87,792,838	2,213,892	209,253,762
持股比例	0	0.01%	56.98%	41.96%	1.05%	100%

## (三) 股權分散情形

每股面額十元

92年04月29日

持股分級	股東人數	持有股數	持股比例
1 至 999	13,889	3,032,597	1.45%
1,000 至 5,000	4,051	8,122,765	3.89%
5,001 至 10,000	616	4,390,177	2.09%
10,001 至 15,000	234	2,800,179	1.34%
15,001 至 20,000	99	1,798,968	0.85%
20,001 至 30,000	81	1,985,068	0.95%
30,001 至 50,000	74	2,796,009	1.33%
50,001 至 100,000	71	5,212,690	2.49%
100,001 至 200,000	42	6,015,692	2.88%
200,001 至 400,000	26	6,904,009	3.29%
400,001 至 600,000	13	6,466,096	3.09%
600,001 至 800,000	10	7,199,311	3.45%
800,001 至 1,000,000	14	12,494,600	5.98%
1,000,001 以上自行視實際情況分級	43	140,035,601	66.92%
合計	19,263	209,253,762	100%

## (四) 主要股東名單

主要股東名稱	股份	持有股數	持股比例
浩祥貿易股份有限公司		8,508,000	4.065%
謙順行股份有限公司		7,637,555	3.650%
大洋僑果股份有限公司		6,556,583	3.133%
浩暉投資股份有限公司		6,547,125	3.129%
盈昌投資股份有限公司		6,417,000	3.067%
僑果企業股份有限公司		6,291,000	3.006%
永昌證券股份有限公司		5,917,000	2.828%
味丹企業股份有限公司		5,352,367	2.558%
盈宗投資股份有限公司		5,258,000	2.513%
大信觀光企業股份有限公司		5,092,097	2.433%

# 公司概況

## (五) 每股市價、淨值、盈餘及股利資料

項 目		年 度		當 年 度 截 至 92年3月31日(註)	
		九十年	九十一年		
每股市價	最 高	7.7	10.35	10.15	
	最 低	2.37	2.64	7.2	
	平 均	5.35	7.01	7.85	
每股淨值	分 配 前	10.08	10.12	10.98	
	分 配 後	10.08	尚未決議	-	
每股盈餘	加權平均股數	209,253	209,253	209,253	
	每 股 盈 餘	(1.16)	0.26	0.88	
每股股利	現 金 股 利	-	-	-	
	無償 配股	盈 餘 配 股	-	-	-
		資 本 公 積 配 股	-	-	-
	累 積 未 付 股 利	-	-	-	
投資報酬 分 析	本 益 比	( 8.69 )	26.96	8.92	
	本 利 比	-	-	-	
	現金股利殖利率	-	-	-	

註：應填列截至年報刊印日止之當年度資料。

## (六) 公司股利政策

本公司所處產業環境多變，企業生命週期正值穩定成長階段，考量本公司未來資金需求及長期財務規劃，並滿足股東對現金流入之需求，本公司每年決算後如有盈餘，除依法繳納營利事業所得稅及彌補以往年度虧損外，應先提撥百分之十法定盈餘公積及就當年度發生之股東權益減項金額提列特別盈餘公積，如尚有餘，連同上一年度累積未分配盈餘提撥百分之五十以上按下列方式分派之，惟此項盈餘提供分派之比率及股東現金股利之比率，得視當年度實際獲利及資金狀況，經董事會決議通過後報股東會決議調整之：

- 一、員工紅利百分之二。
- 二、董事、監察人酬勞金百分之五。
- 三、股東股利百分之九十三，其中現金股利不得低於股利總數之百分之十，但現金股利每股若低於 0.2 元得不予發放，得改以股票股利發放。

# 公司概況

(七) 本次無償配股對公司營業績效、每股盈餘及股東投資報酬率之影響：

本(92)年度未有無償配股之情形，故不適用。

(八) 員工分紅及董事、監察人酬勞

1. 公司章程所載員工分紅及董事、監察人酬勞之成數或範圍

本公司章程第 34 條：

本公司每年決算後如有盈餘，除依法繳納營利事業所得稅及彌補以往年度虧損外，應先提撥百分之十法定盈餘公積及就當年度發生之股東權益減項金額提列特別盈餘公積，如尚有餘，連同上一年度累積未分配盈餘提撥百分之五十以上按下列方式分派之，惟此項盈餘提供分派之比率及股東現金股利之比率，得視當年度實際獲利及資金狀況，經董事會決議通過後報股東會決議調整之：

一、員工紅利百分之二。

二、董事、監察人酬勞金百分之五。

三、股東股利百分之九十三，其中現金股利不得低於股利總數之百分之十，但現金股利每股若低於 0.2 元得不予發放，得改以股票股利發放。

2. 董事會通過之擬議配發員工分紅等資訊：

本(92)年度未有配發員工分紅之情形，故不適用。

3. 上年度盈餘用以配發員工紅利及董事、監察人酬勞情形：

上(91)年度未有配發員工分紅之情形，故不適用。

(九) 公司買回本公司股份情形：

最近年度(91)及 92 年截至年報刊印日止，公司並未申請買回本公司股份。

五、公司債、特別股、海外存託憑證、員工認股權憑證及併購辦理情形：無

# 參、營運概況

## 一、業務內容

### (一)業務範圍：

- (1) 味精、麩酸、氨基酸、七胺基頭孢素酸、酵母、核苷酸、核酸、有機酸、人工甜味料、綠藻、飼料之加工、製造及營銷。
- (2) 醫藥品、農畜藥品之製造、加工及營銷。
- (3) 醋酸、化學纖維、塑膠、合成蛋白、可塑劑、有機溶劑等之製造與營銷。
- (4) 鹽酸、燒鹼、液氯、亞氯酸鈉、二氧化氯等之製造與營銷。
- (5) 油脂類、高級調味料、醬油醬醋類、罐頭類（管制品除外）其他食品添加物等之製造與營銷。
- (6) 營養麵、營養米粉、營養粿條及農漁產物（管制品除外）調理食品、速食品類、速食湯類、零食、點心食品之加工、製造及經銷。
- (7) 乳製品、豆乳、豆粉（片）、乾鮮蔬果、飲料、果汁、蔬菜汁、乾點糖果類、咖啡及其他冷凍食品、脫水食品之加工、製造及營銷。
- (8) 各種農產品、畜產品之加工、製造及營銷。
- (9) 洋菸酒類及飲料之進口及經銷。
- (10) 有關包裝材料及容器之印刷製造營銷。
- (11) 兼營有關行紀業及國內外廠商產品代銷業。
- (12) 超級市場、便利商店之經營。
- (13) 自有剩餘攤位出租業務。
- (14) 百貨、電器用品、電子用品、化粧品、服裝服飾品、雜糧、圖書文具、書報、雜誌、唱片音樂帶、汽車及汽車材料、五金、手工具、運動器材、日用品、鐘錶、玩具買賣批發。（賭博性、色情性、電動玩具除外）（玩具槍除外）
- (15) 各種商品之分類、處理、配送業務。
- (16) 前各項有關產品之代理、經銷、報價、投標業務。
- (17) 食儲及汽車貨運業務。
- (18) 前各項產品之進出口業務。

# 營運概況

- (19) 住宅及大樓開發租售業。
- (20) 工業廠房開發租售業。
- (21) 投資興建公共建設業。
- (22) 汽車修理業。
- (23) 糧商業

## (二) 技術及研發概況

### (1) 研究發展支出及其成果

年度	支出 (仟元)	成 果
		(1)開發新口味產品
90	4623	<p>速食麵： 大碗麵 全椒花生辣牛肉、狠麻辣牛肉麵。 中桶麵 狠麻辣牛肉麵、泡菜牛肉麵、排骨雞麵。 乾麵系列開發 滷肉乾麵、辣炸醬。</p> <p>調理食品： 麻油雞、四物雞、人蔘雞、蓮子雞。 咖哩系列(牛肉、雞肉、豬肉) 現有產品口味修正。 白米飯。</p> <p>速食湯： 味噌豆腐湯。 西式濃湯系列 墨西哥起士濃湯、挪威海鮮濃湯。</p> <p>粥品： 洋蔥牛肉粥、鮮菇粥、芋香鹹粥、雞蓉玉米粥。</p> <p>醬油： 婦友甘醇醬油、金味王甘醇醬油。</p> <p>飲料： 老夫子系列 檸檬茶、茉莉綠茶、麥仔茶。</p>
91	3724	<p>速食麵： 大碗麵系列 紅燒牛肉麵、紅燒牛腩麵、麻辣牛肉麵 小碗麵系列 排骨雞麵、香辣牛肉麵、蔥燒牛肉麵、麻辣牛肉麵 乾麵系列 魯肉乾拌麵</p> <p>調理食品： 豚泡菜、回鍋肉、宮保雞丁、麻辣牛肉、黑胡椒牛肉 黑胡椒牛腩、麻油雞、四物雞、人蔘雞、八寶粥</p> <p>速食湯： 玉米濃湯、海鮮濃湯、起士濃湯、銀魚海帶濃湯 菠菜豆腐羹、當歸素羊肉湯、羅宋湯</p> <p>飲料： 青草茶、白鶴養生茶、牛蒡茶、烏龍白毛猴茶</p>

# 營運概況

年度	支出 (仟元)	成 果
		(1)開發新口味產品
		醬油： XO醬油590ml、陳年醇釀醬油590ml、陳年醇釀醬油1600ml
92 (註)	1945	速食麵： 小碗麵系列 紅燒牛肉麵、肉羹麵、素食麵。 袋麵系列開發 排骨雞麵。 拌拌麵系列 義大利肉醬、咖哩雞肉、香菇素什錦。 調理食品： 義大利肉醬、香菇肉燥、香菇素食齋。 日式牛丼、日式豚丼。 速食湯： 柴魚風味海帶芽湯、柴魚風味味噌湯。 素食系列 香菇風味海帶芽湯、香菇風味味噌湯。 飲料： 檸檬紅茶、蘆筍汁、養生茶。 醬油 紅麴醬油。

## (2) 未來發展計劃

保健食品

註：截至刊印日 92 年 4 月 30 日止

## 二、市場及產銷概況

### (一) 市場分析

#### 1. 公司主要產品銷售百分比

產品名稱	九十一年度	九十年度
味 精	29%	19%
速食麵	29%	24%
醬 油	19%	16%
飲 料	11%	10%
其 他	12%	31%
合 計	100%	100%



# 營運概況

## 2.九十二年度預期銷售目標

單位：新台幣仟元

產品名稱	銷售目標		產品名稱	銷售目標	
	內銷	外銷		內銷	外銷
味 精	566,677	3,643	醬 油	398,478	21,270
速 食 麵	442,320	100,051	飲 料 類	242,991	16,419
速 食 湯	30,180	2,718	麵 筋 類	48,000	4,817
調理食品	101,016	53	其 他	20,863	2,516
內銷小計	1,850,525		合 計	2,002,012	
外銷小計	151,487				

### 3.發展遠景有利及不利因素：

#### 有利因素：

- (1) 近年來世界經濟景氣不振，有開始復甦之跡象，預料將有助國內食品市場消費，增加公司營業額。
- (2) 國外營業外收益的灌注，有助於本公司正常發展，使本業穩健經營，增加盈餘獲利。

#### 不利因素：

- (1) 隨著市場日趨開放，外國產品以較低價位搶佔臺灣市場。使商品的選擇性增加及同業間相互惡性競爭，衝擊到本公司速食麵的生存空間。
- (2) 美國、英國對伊拉克戰爭造成影響世界發展的不確定性，將延緩世界景氣之復甦。

#### 不利因素之因應對策：

- (1) 加強研發能力，增加新產品推出，進行製程合理化，使降低製造成本，以提高產品競爭力。
- (2) 加強廣宣活動，增加公司知名度，提昇企業形象，以激發本公司產品拉力，促進業績。

# 營運概況

## 4. 味王商品市場及對策行動

2002 年台灣影響食品產業發展之重大事件主要有：正式成為 WTO 會員國、年初水荒、鮮食產業發展蓬勃等。就大環境而言，全球景氣仍低迷，國內食品業之各項投資亦趨保守。

味精、醬油一直為味王公司的主力產品。味王味精雖仍是國內第一品牌，惜因國內生活型態變遷，其消費市場呈現急速衰退的趨勢。為因應此一現象，除陸續推出新一代味精、各式風味天然調味料，更將推廣多項調味產品，拉近與主要消費群之距離，提供現代家庭主婦快速、方便的好口味。醬油產品則除了強力推出純釀造、不含防腐劑系列，搶攻注重健康概念的家庭消費者市場之外；同時，因應國內熟食、鮮食及外食需求量的爬昇，其上游製造廠的業務用調味品類，也是主要爭取開發市場之一。未來將提供更多樣化的產品，迎合市場需求，開創商機。

速食品類，如速食麵、調理快餐、速食湯等，在熟食市場、冷凍食品兩大品項強勢推廣、急速成長的夾攻之下，銷量已然下滑；又有年底自大陸回台的味全頂新康師傅速食麵，以不惜流血的超低價商品加入市場，強勢攻佔速食麵市場佔有率，使得味王面對更艱難的挑戰。

未來除了提昇現有產品的品質，鞏固既有市場之外；更將在口味、品項、材質與包裝上，同時進行研發改進與創新，積極開發差異化的產品，增加產品品項，更創造優質利潤，才是長遠之計。

展望 2003 年台灣整體食品市場，相關產品之味精可能衰退或持平、罐頭食品將衰退、麵條粉條食品、飲料、鮮食產品、保健食品、其他調味品將持續成長。味王將努力追趕消費者的需求，朝向生產優質化、保健化的食品方向開發，並期能創造需求、帶領市場，提昇產品獲利率。

多年來公司經營保守，在激烈的市場競爭下，恐已有企業形象漸被淡忘之虞。當然，生產好產品、讓消費者吃的安心，是公司經營基本前提；但同時，好產品更要讓消費者知道、看到、買到、吃到，還要再回來買。所以，味王將以更靈活的行銷，主動出擊，積極配合各賣場與地方之促銷活動；更要大幅

# 營運概況

增加產品及企業之媒體曝光率，以期創造商機利潤、再造企業品牌形象，達成永續經營之目標。

## (二) 主要產品之用途及產製過程

### 1. 主要產品之用途

#### (1) 味精

味精俗名味素(Mono-Sodium Glutamate, MSG 麩酸一鈉)。味精不僅是營養分，由於滋味鮮美，早就成為風行世界，食品加工與日常膳食最受人喜愛的調味品。味王味精獲得正字商標，GMP 認證及 ISO-9001 認證核可，在國內、國外都是第一品牌（並外銷世界七十餘國）。先後與日本協和發酵、日本味之素會社技術合作。

鮮寶 IG 味精及風味調味料含有核苷酸，只要一點點，就能顯出柴魚、雞湯、香菇的鮮味，使食品風味更佳，葷素皆宜。

#### (2) 速食麵

速食麵是否安全衛生，與使用油脂及保存方法是否正確有關。因此製造速食麵必須使用穩定性良好的精製食油，成品不能暴露於高溫或日曬，必須儲存於陰涼乾燥處才能避免引起不良變化，而且一經拆封，就要儘快食用。營養專家建議常吃速食麵的人，最好加雞蛋、肉絲和青菜一起煮食，則不但能夠增進風味，而且能夠攝取平衡的營養和纖維質。另外，家喻戶曉的王子麵，是即食的麵食點心，大人小朋友的最愛。

#### (3) 速食湯

味王紫菜湯是天然營養紫菜和鰹魚切片、調味而成之營養湯，含有人體必需的豐富礦物質、胺基酸、維他命、蛋白質等等，深受廣大消費者、上班族及軍公教人員的喜愛，成長穩定。

另速食杯湯，沖泡方便，適小家庭、單身上班族及學生

# 營運概況

適用。

## (4)調理食品

味王速食名菜系列，現在紅燒牛腩、香菇肉羹、咖哩雞肉、素食快餐、筍絲焗肉、梅干扣肉、咖哩豬肉、咖哩牛肉等八種口味，攜帶方便、食用簡潔、衛生經濟，無論帶便當、快餐、郊遊、登山、露營、健行、餽贈、拜拜、航海、出國、旅遊、颱風期儲備菜餚皆宜，是現代生活中理想的即食名菜。

## (5)醬油

醬油依釀造與加工方法的不同，可分為濃醬油、淡醬油、壺底油、白醬油等。以豆麥為原料，加上良好的釀造條件與設備，嚴格的品管，才能製造成色香味俱全的好醬油。

味王系列醬油不僅品質優良，美味甘醇，尤其與眾不同的是採用密閉式醱酵槽釀造，衛生管理條件最好，在製造過程中不沾染灰塵污物，可以安心食用。知名品牌為金味王及婦友醬油，另開發成功純豆麥釀造 X0 巧之饌醬油、陳年醬油、醇釀醬油及珍宮釀醬油，是最佳烹調、沾拌之極品。

## (6)飲料及點心罐頭食品

味王飲料產品以蘆筍露、檸檬茶、芭樂汁、柳橙汁、果菜汁、奇異果、冬瓜茶、包種茶、水蜜桃汁及紅棗茶等健康飲料為主，近幾年並增加了礦泉水、阿拉斯加冰河水等產品項目，以符合現代人清淡無負擔的消費意識；罐頭類有香菇麵筋、花生麵筋罐頭等；點心食品類有仙草蜜、八寶粥以及紅豆燕麥及椰奶燕麥等。產品包裝容量有 250g 長罐裝、矮罐裝、320g 及 350g 中容量罐裝及 1000cc 大罐裝果汁飲料系列以及塑膠瓶包材等。

# 營運概況

## 2.產製過程

味王味精製造流程

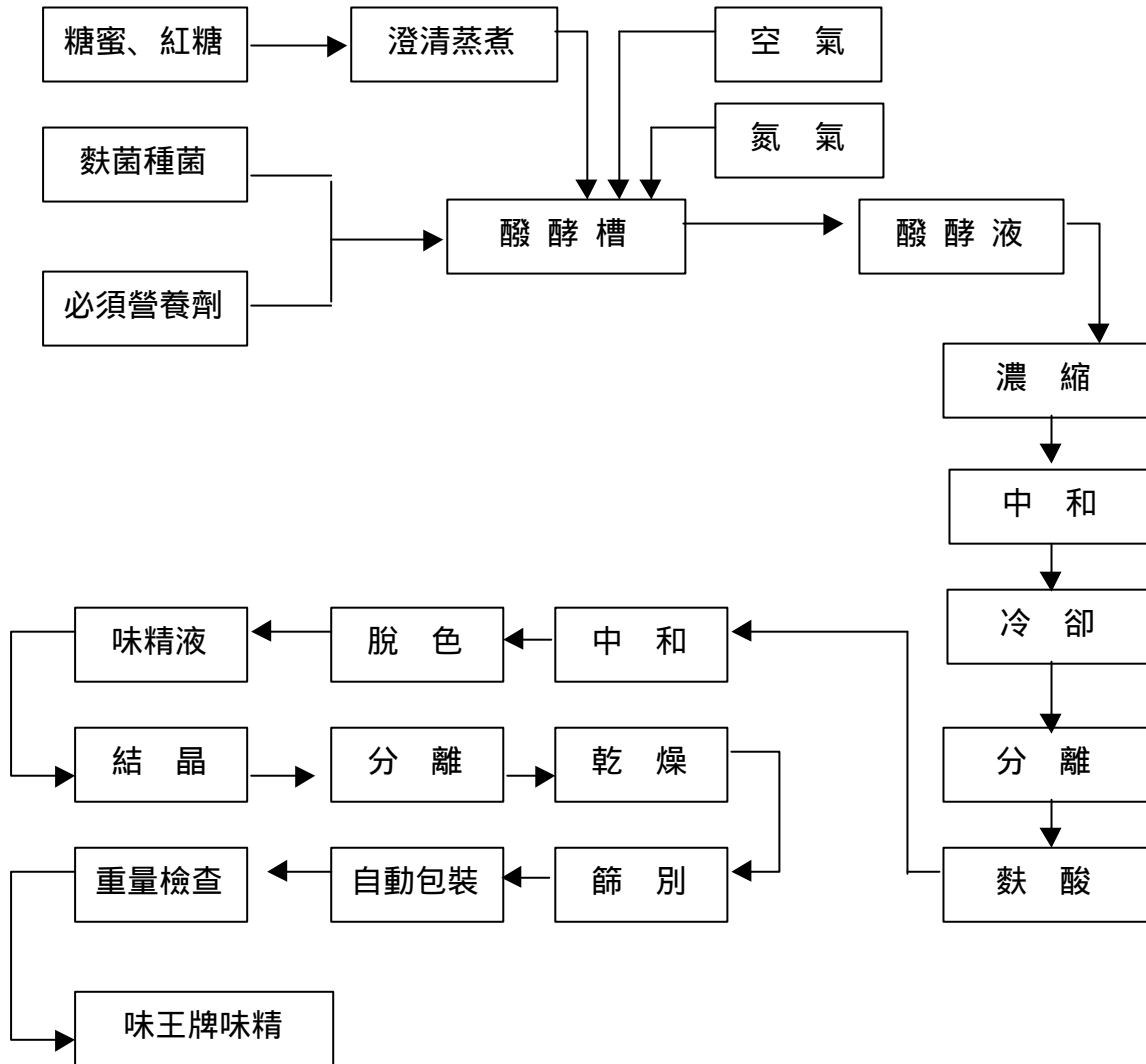

# 營運概況

## 味王醬油製造流程

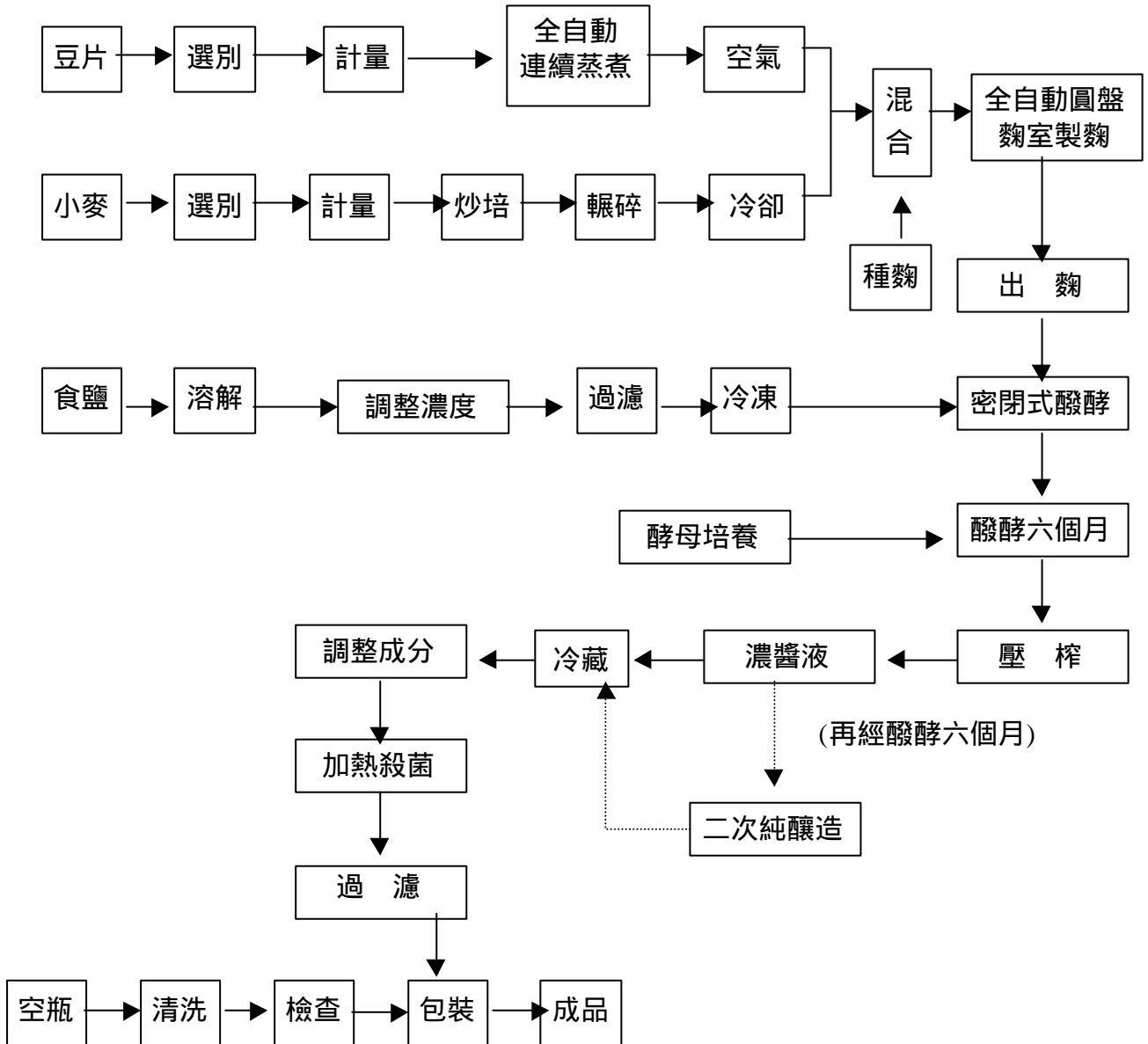

# 營運概況

味王速食麵製造流程

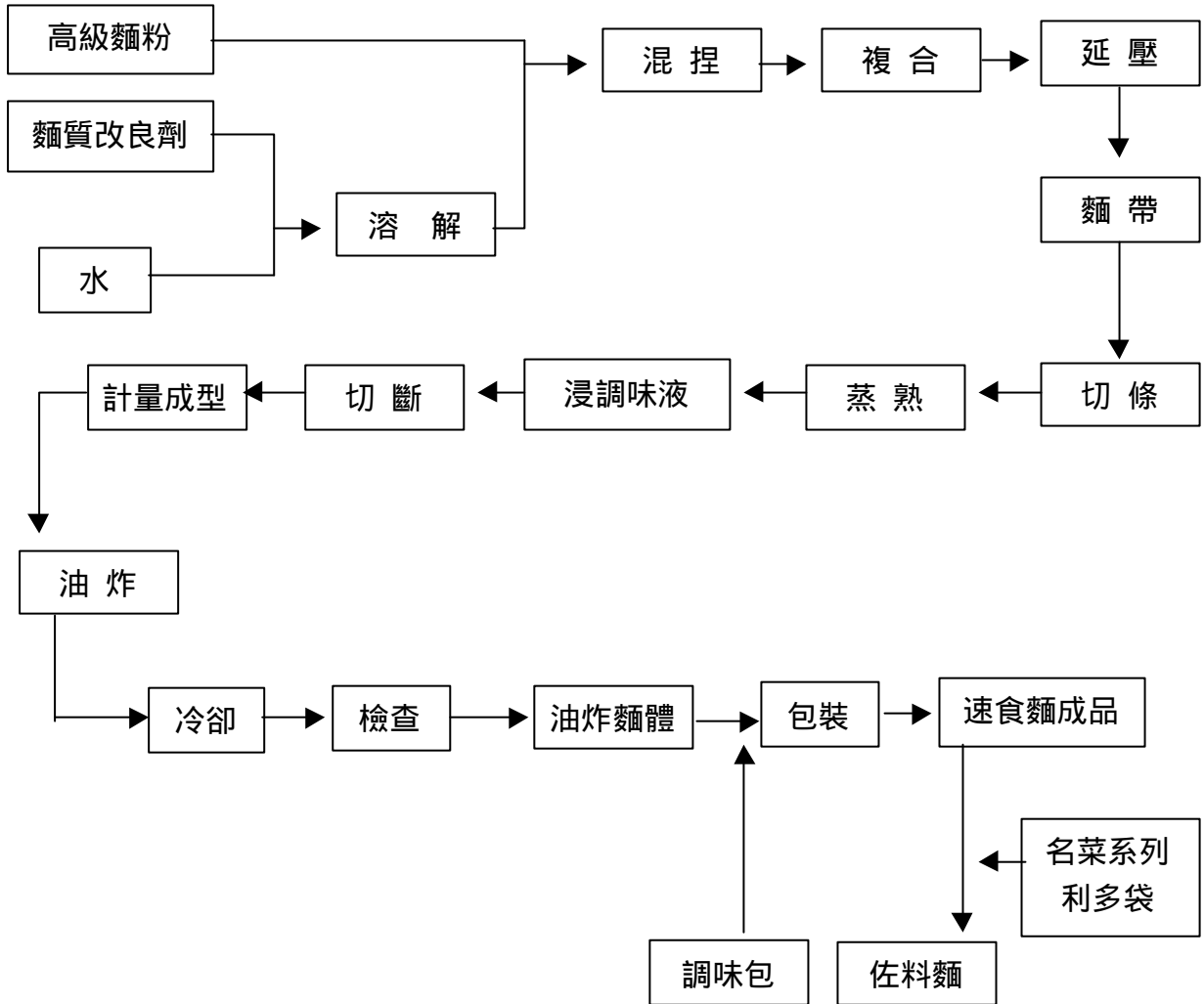

## (三) 主要原料之供應狀況

主要原料	供應商	供應情形
麵粉	嘉麵、順發、環球、豐盟	本公司使用品質較高之高筋、中筋粉，貨源供應充裕，價格較市面便宜1成，長期供應穩定。
棕油	南僑、強冠、頂新	本公司要求符合國際水準之品質，製造供應廠商均實施嚴格品質管制，以確定麵體之穩定性，貨源均為進口，經製造廠商精製，貨源供應充裕。
小麥、高蛋白黃豆粉、片	大統益	除透過釀造公會聯合進口外，其餘均採用國內製造廠商之經加工製品，貨源供應充足，價格平穩。

# 營運概況

## (四) 主要進貨客戶名單

單位：新台幣仟元

客戶名稱	91 年度		客戶名稱	90 年度	
	金額	佔全年度進貨淨額比例		金額	佔全年度進貨淨額比例
森美	72,455	9.0 %	森美	79,913	9.5 %
正隆	40,138	5.0 %	正隆	44,985	5.4 %
陸弘	33,454	4.2 %	陸弘	41,245	4.9 %
順發製粉	30,771	3.0 %	大華金屬	36,499	4.4 %
大統益	20,911	2.6 %	順發製粉	30,640	3.7 %
大華金屬	12,151	1.5 %	大統益	20,897	2.5 %
強冠企業	10,631	1.3 %	強冠企業	13,473	1.6 %
南僑化工	9,371	1.2 %	南僑化工	12,222	1.5 %
頂新製油	9,166	1.1 %	台榮產業	9,813	1.2 %
台榮產業	8,718	1.0 %	頂新製油	389	0.05 %

增減變動說明：91 年度營業額減少，所購進之原物料及包裝材料金額相對減少。

## 主要銷貨客戶名單

單位：新台幣仟元

客戶名稱	91 年度		客戶名稱	90 年度	
	金額	佔全年度銷貨淨額比例		金額	佔全年度銷貨淨額比例
家樂福	83,616	4.2 %	家樂福	73,347	3 %
愛買	22,758	1.1 %	愛買	22,248	0.9 %
捷盟中壢	15,996	0.8 %	惠康	17,856	0.7 %
惠康	15,755	0.7 %	捷盟中壢	17,586	0.7 %
福客多	11,414	0.5 %	萊爾富	13,949	0.5 %
全台	10,366	0.5 %	全台	12,641	0.5 %
萊爾富	9,252	0.4 %	逢泰	11,114	0.4 %
捷盟台中	6,221	0.3 %	捷盟台中	6,788	0.2 %
萬客隆台南	5,987	0.3 %	松青	6,115	0.2 %
捷盟仁武	5,414	0.2 %	大樂	5,875	0.2 %

增減變動說明：本公司主要銷售客戶大致穩定，無大幅變動情形。



# 營運概況

(五) 最近二年度生產量值表

單位：新台幣仟元

生產量值 產品別	年度	91 年度		90 年度	
		產 量	產 值	產 量	產 值
味 精	噸	8,965	344,009	7,024	299,068
速 食 麵	仟箱	3,482	383,068	3,661	425,439
醬 油	仟打	1,789	228,535	1,873	232,626
飲 料	仟箱	1,318	133,840	1,504	154,732
其 他			130,495		147,318
合 計			1,219,947		1,259,183

(六) 最近二年度銷售量值表

單位：新台幣仟元

銷售量值 產品別	年度	91 年度				90 年度			
		內 銷		外 銷		內 銷		外 銷	
		量	值	量	值	量	值	量	值
味精	噸	8,547	547,388	72	4,555	7,564	556,930	79	4,686
速食麵	仟箱	2,738	430,660	674	119,504	3,014	491,719	547	92,997
醬油	仟打	1,675	331,927	62	20,642	1,711	354,707	92	27,499
飲料	仟箱	1,544	202,997	53	11,935	1,735	228,546	77	16,839
其他			205,458		13,455		661,004		8,389
合計			1,718,430		170,090		2,292,906		150,410

# 營運概況

## 三、最近二年度從業員工資料

92年4月30日

年 度		九十年度	九十一年度	當年度截至 九十二年4月30日
員 工 人 數	技術人員	531	509	507
	銷售人員	359	344	346
	管理人員	106	94	91
	合 計	996	947	944
平 均 年 齡		41	41.9	41
平均服務年資		14	14.2	14
學 歷 分 布 比 率	博 士	-	-	-
	碩 士	0.6%	0.6%	0.5%
	大 專	21.2%	21.7%	21.8%
	高 中	45.2%	45.9%	45.8%
	高中以下	33%	31.8%	31.9%

## 四、環保措施

本公司對環保問題一向極為重視，早於民國七十三年起即與日本協同工程公司簽約規劃工廠設置廢水處理設備，豐田廠在七十七年四月完成，順利運轉處理廢水中。

豐田廠於民國 79 年及 86 年皆榮獲工業局頒發防治工業污染績優廠礦。

## 五、勞資協議情形

本公司透過勞資會議、職工福利委員會、工會理監事會議、工會代表大會等定期或不定期之會議全面推行勞工參與制度，彼此溝通勞資雙方意見達成共識，進而共同商討公司發展與勞工福利措施，達成勞資和諧，以廠為家，以廠為校。未來仍本此精神，促進勞資和諧。

# 營運概況

## 六、重要契約

項目	當事人	主要內容	限制條款	契約起訖
地上權 設定契約	1. 財政部國有財產局台灣北區辦事處 2. 新光合成纖維股份有限公司、味王股份有限公司、恆昌開發股份有限公司	國有土地 交由民間 業者開發 經營	1. 不得再行出租或出借供他人建築使用。 2. 存續期限 50 年 3. 經國有財產局同意，始得移轉地上權。	89.04.20 至 139.04.19

## 七、訴訟、非訟或行政爭訟事件

- (一) 貨物稅事件：財政部臺灣省中區國稅局以本公司豐田廠於八十一年一月至八十五年七月間產製蘆筍露等稀釋果蔬汁涉嫌添加香料，應改依一般飲料品百分之十五稅率計課貨物稅，對本公司補徵稅額新臺幣六千六百三十二萬九千三百四十九元。本公司不服，提起訴願再訴願及行政訴訟，均遭駁回，本公司已先行繳清補徵稅款及利息，並提起再審之訴，現由最高行政法院以八十九年度再字第一六一號審理中。
- (二) 國家賠償事件：本公司前參與太平山森林遊樂區仁澤遊樂設施區徵求民間參與興建暨營運案，經甄審委員會評選為最優申請案件申請人，嗣遭行政院農業委員會林務局取消本公司最優申請案件申請人之資格，本公司不服提起訴願、再訴願，均遭駁回，復再提起行政訴訟，經臺北高等行政法院以八十九年度訴字第六九號判決，再訴願、訴願決定及原處分均撤銷，並告確定在案。本公司據此向林務局請求國家賠償，惟林務局拒絕賠償，本公司爰依法提起損害賠償之訴，本件經臺灣臺北地方法院以九十一年度國字第十號審理後，判決本公司敗訴確定在案。
- (三) 選派檢查人事件：股東邱宏志等三十三人依公司法第二百四十五條規定，聲請法院選派檢查人，檢查公司業務帳目及財產情形，經臺灣臺北地方法院以九十年度司字第五九一號民事裁定，選派張福琮會計師、陳壽萱會計師及蔡朝安律師為本公司檢查人。

# 營運概況

---

(四) 王慶公司事件：本公司以王慶公司董事未及時向法院聲請宣告破產，致本公司債權受損害，請求王慶公司及其董事負連帶賠償責任，第一審法院判決本公司敗訴，本公司不服，依法提起上訴，現由臺灣高等法院以九十一年度上字第一 二八號審理中。

## 八、取得或處分資產

最近年度及截至年報刊印日止公司及子公司重大資產買賣情形：無

## 肆、資金運用計劃執行情形

### 一、九十一年度擬擴充業務或廠房設備之計劃內容、資金來源、運用概算及可能產生之效益。

項目	金額 (仟元)	所需資金總額 (仟元)	預計產生效益	備註 (仟元)
信義計劃區 F3 開發案	136,122	878,406	75,032 仟元	89~91 年已動支 506,248
豐田廠- 醬油廠擴建計劃案	25,000	25,000	增加 120 萬打/年	
豐田廠- 醬油廠品質改善計劃案	10,000	10,000	改善品質、維持產品優勢	
豐田廠- 麵廠擴建計劃案	15,000	15,000	增加 30 萬箱/年	
豐田廠- 公共工程改善計劃案	3,000	3,000	改善排水系統、減少水災損失	
西貢味王公司- 增資計劃案	280,000	280,000	增加產能、提升競爭力	

所需資金來源將由盈餘、銀行貸款等共同支應。

### 二、前次現金增資、發行公司債計劃、前各次現金增資或發行公司債計劃尚未完成及最近三年度資金運用計劃預計效益尚未顯現者之分析：本公司無此情形。

## 伍、財務概況

### 一、最近五年資產負債表、損益表、財務分析：

#### (一)最近五年度簡明資產負債表

單位：新台幣千元

項目	年度	最近五年度財務資料					當年度截至92年03月31日財務資料
		87年	88年	89年	90年	91年	
流動資產		1,640,142	1,268,510	1,566,725	1,401,085	1,528,264	1,511,315
基金及長期投資		1,034,573	967,925	858,975	822,891	806,025	1,028,827
固定資產		3,105,041	3,060,180	2,282,052	2,135,480	2,104,040	2,112,840
無形資產		260,811	287,245	273,224	261,659	248,852	248,852
其他資產		1,214,266	1,446,625	1,961,568	1,980,861	1,921,563	1,907,521
資產總額		6,994,022	6,743,240	6,669,320	6,340,317	6,359,892	6,560,503
流動負債	分配前	1,452,339	1,252,482	2,008,331	1,876,396	2,006,065	2,077,469
	分配後	1,452,339	1,252,482	2,008,331	1,876,396	尚未決議	-
長期負債		2,327,997	2,262,935	1,894,978	1,925,644	1,806,311	1,754,811
其他負債		366,017	401,385	416,792	429,980	429,370	4,262,037
負債總額	分配前	4,146,353	3,916,802	4,320,101	4,232,020	4,241,746	4,262,037
	分配後	4,146,353	3,916,802	4,320,101	4,232,020	尚未決議	-
股本		2,092,537	2,092,537	2,092,537	2,092,537	2,092,537	2,092,537
資本公積		891,900	780,865	764,045	301,303	59,265	59,265
保留盈餘	分配前	(49,572)	(47,885)	(395,505)	(174,816)	121,151	301,153
	分配後	(49,572)	(47,885)	(395,505)	(174,816)	尚未決議	-
長期股權投資未實現跌價損失		(59,663)	(37,687)	(62,637)	(89,384)	(123,384)	(123,384)
累積換算調整數		(27,533)	(57,162)	(49,221)	(21,343)	(18,507)	(18,189)
未認列為退休金成本之淨損失		-	-	-	-	-	-
股東權益總額	分配前	2,847,669	2,826,438	2,349,219	2,108,297	2,118,146	2,298,466
	分配後	2,847,669	2,826,438	2,349,219	2,108,297	尚未決議	-

# 財務概況

## (二) 最近五年度簡明損益表

單位：新台幣千元

年 度 項 目	最近五年度財務資料					當年度截至92年 03月31日 財務資料
	87年	88年	89年	90年	91年	
營業收入	3,128,204	2,925,657	3,291,971	2,455,384	1,906,210	436,077
營業毛利	750,722	696,434	738,881	666,094	617,524	125,523
營業損益	-64,347	-36,799	-46,645	7,287	80,165	-1,923
營業外收入及利益	95,365	193,808	112,735	119,685	169,034	214,817
營業外費用及損失	557,773	156,450	472,313	327,256	195,248	32,892
繼續營業部門 稅前損益	-526,755	559	-406,223	-212,353	53,951	180,002
繼續營業部門 損益	-526,755	559	-406,223	-212,353	53,951	180,002
停業部門損益	-	-	-	-	-	-
非常損益	-	-	-	-	-	-
會計原則變動 之累積影響數	-	-14,137	-	-	-	-
本期損益	-463,555	-13,578	-460,223	-242,053	53,929	180,002
每股盈餘	-2.22	-0.07	-2.2	-1.16	0.26	0.88

註1：90年度財務報表部分會計科目，業經重分類，以配合91年度財務報表之表達。

註2：各年度利息資本化之金額如下：

年 度	八十七年度	八十八年度	八十九年度	九十年度	九十一年度
金 額	\$ 1,009	\$ 580	\$ 18,779	\$ 30,948	\$ 29,346

# 財務概況

## (三) 最近五年度簽證會計師之姓名及其查核意見

年度	簽證會計師事務所	簽證會計師	查核報告意見
87	眾信聯合會計師事務所	翁榮隨、張敏玉	無保留意見
88	眾信聯合會計師事務所	翁榮隨、張敏玉	修正式無保留意見(註一)
89	大中國際聯合會計師事務所	林寬照、李聰明	修正式無保留意見(註二)
90	大中國際聯合會計師事務所	林寬照、李聰明	修正式無保留意見(註二)
91	大中國際聯合會計師事務所	林寬照、李聰明	修正式無保留意見(註二)

註一：自民國八十八年對原採遞延一年依權益法認列投資損益之部份長期投資改採當期認列投資損益，與前期不一致外，無其他保留事項之查核意見報告書。

註二：本公司由於轉投資之泰國味王有限公司是否存有帳外盈餘等事項，目前已由檢察官偵查及股東聯名向法院聲請選派檢查人繼續調查，繫屬法院審理中。因此本公司是否應該獲得損害賠償或收益，胥視未來法院訴訟確定判決之結果而定。



# 財務概況

## 二、最近五年度重要財務比率分析

年 度 分析項目		最近五年度財務分析					當年度截至92年 03月31日	
		87年	88年	89年	90年	91年		
財務結構 (%)	負債占資產比率	59.28	58.08	64.78	66.75	66.70	64.97	
	長期資金占固定資產比率	166.69	166.31	185.98	188.90	186.52	191.84	
償債能力 %	流動比率	112.93	101.28	78.01	74.67	76.18	72.75	
	速動比率	74.41	65.72	39.32	32.22	33.30	29.98	
	利息保障倍數	(4.20)	0.88	(2.52)	(87.68)	1.57	10.23	
經營能力	應收款項週轉率(次)	6.45	6.34	7.49	6.74	6.55	6.27	
	平均收現日數	57.00	58.00	49.00	54.00	55.73	58.25	
	存貨週轉率(次)	9.83	10.17	10.19	7.61	6.98	7.35	
	應付款項週轉率(次)	4.99	4.89	4.47	2.37	1.59	1.51	
	平均銷貨日數	73.00	75.00	82.00	154.00	230.15	242.19	
	固定資產週轉率(次)	1.01	0.96	1.23	1.16	0.90	0.82	
	總資產週轉率(次)	0.45	0.43	0.49	0.38	0.30	0.27	
獲利能力	資產報酬率(%)	(5.74)	1.63	(5.55)	(2.42)	1.96	3.03	
	股東權益報酬率(%)	(14.72)	(0.48)	(17.78)	(10.86)	2.55	8.17	
	占實收資本% 比率	營業利益	(3.08)	(1.76)	(2.23)	(0.23)	3.83	0.09
		稅前純益	(25.17)	(0.65)	(19.41)	(10.15)	2.58	8.60
	純益率(%)	(14.82)	(0.46)	(13.98)	(9.91)	2.83	41.28	
	每股盈餘(元)	(2.22)	(0.07)	(2.20)	(1.16)	0.26	0.88	
現金流量	現金流量比率(%)	(20.95)	2.90	(20.08)	2.39	4.82	6.49	
	現金流量允當比率(%)	35.76	9.98	(18.33)	(20.56)	(29.89)	34.93	
	現金再投資比率(%)	(4.16)	0.56	(6.91)	0.80	1.80	2.46	
槓桿度	營運槓桿度	(1.46)	(3.10)	(2.31)	(28.19)	1.18	(11.34)	
	財務槓桿度	0.38	0.23	0.29	0.04	(5.67)	(0.09)	

註 1：上列存貨及應收款項週轉率分別係以扣除備抵存貨跌價損失及備抵呆帳後餘額計算。

註 2：最近五年度財務資料，均經會計師查核簽證。

# 財務概況

---

## 三、監察人審查報告書

味王股份有限公司  
監察人審查報告書

茲 准

董事會造送之本公司九十一年度經會計師查核後之營業報告書、財務報表、盈虧撥補表等經本監察人等會同審本完竣，認為尚無不符，爰依照公司法第二百零一十九條之規定繕具報告。

敬 請  
鑒 核  
此 上

本公司九十二年股東常會

常駐監察人：

監 察 人：

監 察 人：

中 華 民 國 九 十 二 年 四 月 十 一 日

# 財務概況

## 四、最近年度財務報表

### 味王股份有限公司財務報表會計師查核報告

受文者：味王股份有限公司 董事會

味王股份有限公司(以下稱味王公司)民國九十一年及九十年十二月三十一日之資產負債表，暨民國九十一年及九十年一月一日至十二月三十一日之損益表、股東權益變動表及現金流量表，業經本會計師查核竣事。上開財務報表之編製係管理階層之責任，本會計師之責任則為根據查核結果對上開財務報表表示意見。上開財務報表中，部分採權益法評價之被投資公司，其財務報表未經本會計師查核，而係由其他會計師查核，因此，本會計師對上開財務報表所表示之意見中，有關該等被投資公司財務報表所列之金額及各項財務揭露資訊，係依據其他會計師之查核報告。民國九十一年及九十年十二月三十一日該等採權益法評價之長期股權投資金額分別為新台幣(以下同)397,151千元及669,758千元，分別占資產總額之6.24%及10.56%，民國九十一年及九十年一月一日至十二月三十一日對該等被投資公司依權益法評價分別認列投資損失18,617千元及36,435千元，分別占營業收入淨額之0.98%及1.48%。

本會計師係依照「會計師查核簽證財務報表規則」及一般公認審計準則規劃並執行查核工作，以合理確信財務報表有無重大不實表達。此項查核工作包括以抽查方式獲取財務報表所列金額及所揭露事項之查核證據、評估管理階層編製財務報表所採用之會計原則及所作之重大會計估計，暨評估財務報表整體之表達。本會計師相信此項查核工作及其他會計師之查核報告可對所表示之意見提供合理之依據。

依本會計師之意見，基於本會計師之查核結果及其他會計師之查核報告，第一段所述財務報表在所有重大方面係依照「證券發行人財務報告編製準則」及一般公認會計原則編製，足以允當表達味王公司民國九十一年及九十年十二月三十一日之財務狀況，暨民國九十一年及九十年一月一日至十二月三十一日之經營成果與現金流量。

如財務報表附註十所述，味王公司由於轉投資之泰國味王有限公司是

# 財務概況

---

否存有帳外盈餘等事項，目前已由檢察官偵查及股東聯名向法院聲請選派檢查人調查，繫屬法院審理中。因此味王公司是否應該獲得損害賠償或收益，胥視未來法院訴訟確定判決之結果而定。

味王公司已編製民國九十一年度及九十年年度合併財務報表，並經本會計師出具修正式無保留意見之查核報告在案，備供參考。

謹此報告

大中國際聯合會計師事務所

林寬照 會計師

李聰明 會計師

財政部證期會核准簽證字號：  
(90)台財證(六)第 145560 號函

中華民國九十二年三月二十六日

味王股份有限公司  
資產負債表  
民國九十一年及九十年十二月三十一日

單位：新台幣仟元

代 碼	資 產	附 註	九十一年底		九十年底		代 碼	負 債 及 股 東 權 益	附 註	九十一年底		九十年底	
			金 額	%	金 額	%				金 額	%	金 額	%
11-12	流動資產						21-22	流動負債					
1100	現 金	四(一)	\$ 126,092	1.98	\$ 50,296	0.79	2100	短期借款	四(八)	\$ 1,288,667	20.26	\$ 1,351,550	21.32
1110	短期投資淨額	二、四(二)	142,136	2.24	191,575	3.02	2110	應付短期票券	四(九)	119,879	1.89	74,609	1.18
1120	應收票據淨額	二、四(三)	109,031	1.72	135,135	2.13	2120	應付票據	五	85,157	1.34	164,702	2.60
1140	應收帳款淨額	二、四(三)	174,699	2.75	163,277	2.58	2140	應付帳款	五	83,222	1.31	36,427	0.58
1190	其他應收款-關係人	五	65,858	1.04	51,774	0.82	2170	應付費用		78,860	1.24	80,056	1.26
1200	存貨淨額	二、四(四)	851,261	13.38	773,911	12.21	2272	一年內到期長期負債	四(十)	119,333	1.88	119,333	1.88
1298	其他流動資產	二、四(十六)、五	59,187	0.93	35,117	0.55	2280	其他流動負債	五	230,947	3.63	49,719	0.78
	流動資產合計		<u>1,528,264</u>	<u>24.04</u>	<u>1,401,085</u>	<u>22.10</u>		流動負債合計		<u>2,006,065</u>	<u>31.55</u>	<u>1,876,396</u>	<u>29.60</u>
14	長期投資						24-25	長期負債					
1421	長期股權投資	二、四(五)	843,409	13.26	912,275	14.39	2420	長期借款	四(十)	493,000	7.75	612,333	9.66
1429	減：長期股權投資備抵跌價損失		(37,384)	(0.59)	(89,384)	(1.41)	2510	土地增值稅準備	二、四(六)	1,313,311	20.65	1,313,311	20.71
	長期投資淨額		<u>806,025</u>	<u>12.67</u>	<u>822,891</u>	<u>12.98</u>		長期負債合計		<u>1,806,311</u>	<u>28.40</u>	<u>1,925,644</u>	<u>30.37</u>
	固定資產	二、四(六)、六					28	其他負債					
15-16	成 本						2810	應計退休金負債	二、四(十一)	408,809	6.43	407,410	6.43
1501	土 地		535,551	8.42	571,888	9.02	2880	其他負債-其他	五	20,561	0.32	22,570	0.35
1521	房屋及建築		287,534	4.52	300,268	4.74		其他負債合計		<u>429,370</u>	<u>6.75</u>	<u>429,980</u>	<u>6.78</u>
1531	機器設備		891,153	14.01	824,241	13.00	2000	負債合計		<u>4,241,746</u>	<u>66.70</u>	<u>4,232,020</u>	<u>66.75</u>
1551	運輸設備		86,246	1.36	101,373	1.60							
1561	生財器具		115,453	1.82	123,534	1.95	3-	股東權益					
1620	出租資產		694,082	10.91	645,646	10.18	3100	股 本	四(十二)	2,092,537	32.90	2,092,537	33.00
1681	什項設備		25,058	0.39	38,911	0.61	3200	資本公積	四(十三)	59,265	0.93	301,303	4.75
15x8	重估增值		720,697	11.33	720,697	11.37	33	保留盈餘	四(十四)	-	-	67,222	1.06
	成本及重估增值合計		<u>3,355,774</u>	<u>52.76</u>	<u>3,326,558</u>	<u>52.47</u>	3320	特別盈餘公積		-	-	(242,038)	(3.82)
15X9	減：累計折舊		(1,253,463)	(19.71)	(1,191,078)	(18.79)	3350	累積盈虧		121,151	1.90	(242,038)	(3.82)
1672	預付設備款		1,729	0.03	-	-	34	權益調整					
	固定資產淨額		<u>2,104,040</u>	<u>33.08</u>	<u>2,135,480</u>	<u>33.68</u>	3410	未實現長期股權投資損失	二	(123,384)	(1.94)	(89,384)	(1.41)
17	無形資產						3421	累積換算調整數	二	(18,507)	(0.29)	(21,343)	(0.33)
1770	遞延退休金成本	二、四(十一)	248,852	3.91	261,659	4.12	35	庫藏股票	二、四(五)、四(十五)	(12,916)	(0.20)	-	-
18	其他資產						3000	股東權益合計		<u>2,118,146</u>	<u>33.30</u>	<u>2,108,297</u>	<u>33.25</u>
1811	閒置資產淨額	二、四(七)、六	1,539,402	24.20	1,570,272	24.77		承諾事項及或有事項	七及十				
1888	其他什項資產	二、四(十六)、五	133,309	2.10	148,930	2.35		負債及股東權益總計		<u>\$ 6,359,892</u>	<u>100.00</u>	<u>\$ 6,340,317</u>	<u>100.00</u>
	其他資產合計		<u>1,672,711</u>	<u>26.30</u>	<u>1,719,202</u>	<u>27.12</u>							
1000	資 產 總 計		<u>\$ 6,359,892</u>	<u>100.00</u>	<u>\$ 6,340,317</u>	<u>100.00</u>							

(參閱財務報表附註、附表及查核報告)

負責人：

經理人：

主辦會計：

味王股份有限公司  
損益表

民國九十一年及九十年一月一日至十二月三十一日

單位：新台幣仟元  
(除每股盈餘或虧損為元外)

代碼	會計科目	附註	九十一年度		九十年度	
			金額	%	金額	%
4000	營業收入	二	\$ 1,960,125	102.83	\$ 2,499,052	101.78
4170	銷貨退回及折讓		(53,915)	(2.83)	(43,668)	(1.78)
	營業收入淨額		1,906,210	100.00	2,455,384	100.00
5110	營業成本	二	1,288,686	67.60	1,789,290	72.87
5910	營業毛利		617,524	32.40	666,094	27.13
6-	營業費用		537,359	28.19	658,807	26.83
6100	推銷費用		404,753	21.23	519,232	21.15
6200	管理及總務費用		132,606	6.96	139,575	5.68
6900	營業利益		80,165	4.21	7,287	0.30
71-74	營業外收入		169,034	8.86	106,806	4.35
7110	利息收入		19,815	1.04	20,450	0.83
7120	投資收益淨額		111,935	5.87	-	-
7130	處分固定資產利益		11,633	0.61	-	-
7240	短期投資市價 回升利益		-	-	42,230	1.72
7488	其他收入		25,651	1.34	44,126	1.80
75-78	營業外支出		195,248	10.24	326,446	13.30
7510	利息支出		94,308	4.95	113,144	4.61
7521	短期投資跌價損失		13,386	0.70	-	-
7520	投資損失淨額		-	-	36,435	1.48
7540	處分投資損失淨額		9,105	0.48	6,864	0.28
7620	閒置資產折舊 及跌價損失		13,782	0.72	10,996	0.45
7880	其他損失		64,667	3.39	159,007	6.48
79-	稅前淨利(淨損)		53,951	2.83	(212,353)	(8.65)
8110	所得稅費用	二、四(十六)	22	-	29,700	1.21
89-	淨利(淨損)		\$ 53,929	2.83	\$ (242,053)	(9.86)
	每股盈餘(虧損)：		稅前	稅後	稅前	稅後
	基本每股盈餘(虧損)	二、四(十七)	\$ 0.26	\$ 0.26	\$ (1.01)	\$ (1.16)
	假設子公司對本公司 股票之投資不視為庫 藏股票時之擬制資 本年損益		\$ 53,951	\$ 53,929		
	每股盈餘		\$ 0.26	\$ 0.26		

(參閱財務報表附註、附表及查核報告)

負責人：

經理人：

主辦會計：

味王股份有限公司

股東權益變動表

民國九十一年及九十年一月一日至十二月三十一日

單位：新台幣仟元

項 目	股 本	資本公積	保留盈餘		權益調整			合 計
			特別盈餘公積	累積盈虧	未實現長期股 權投資跌價損失	累積換算調整數	庫藏股票	
九十年一月一日餘額	\$ 2,092,537	\$ 764,045	\$ 67,222	\$ (462,727)	\$ (62,637)	\$ (49,221)	\$ -	\$ 2,349,219
盈餘分配：								
資本公積彌補虧損	-	(462,742)	-	462,742	-	-	-	-
長期投資累積換算調整數	-	-	-	-	-	27,878	-	27,878
未實現長期股權投資損失提列	-	-	-	-	(26,747)	-	-	(26,747)
九十年年度淨損	-	-	-	(242,053)	-	-	-	(242,053)
九十年十二月三十一日餘額	2,092,537	301,303	67,222	(242,038)	(89,384)	(21,343)	-	2,108,297
盈餘分配：								
資本公積彌補虧損	-	(242,038)	-	242,038	-	-	-	-
長期投資累積換算調整數	-	-	-	-	-	2,836	-	2,836
未實現長期股權投資損失提列	-	-	-	-	(34,000)	-	-	(34,000)
庫藏股票	-	-	-	-	-	-	(12,916)	(12,916)
特別盈餘公積轉回	-	-	(67,222)	67,222	-	-	-	-
九十一年度淨利	-	-	-	53,929	-	-	-	53,929
九十一年十二月三十一日餘額	\$ 2,092,537	\$ 59,265	\$ -	\$ 121,151	\$ (123,384)	\$ (18,507)	\$ (12,916)	\$ 2,118,146

(參閱財務報表附註、附表及查核報告)

負責人：

經理人：

主辦會計：

味王股份有限公司  
現金流量表  
民國九十一年及九十年一月一日至十二月三十一日

單位：新台幣仟元

	九十一年度	九十年度
營業活動之現金流量：		
淨利(淨損)	\$ 53,929	\$ (242,053)
調整項目：		
折 舊	45,977	55,057
閒置資產折舊及跌價損失	20,486	10,996
備抵閒置損失減少	(6,704)	-
各項攤提	1,378	254
呆帳損失	26,472	124,510
備抵呆帳轉收入	(3,792)	-
沖銷備抵呆帳	(1,244)	-
處分投資損失	9,105	6,864
備抵存貨跌價損失轉收入	(1,156)	-
處分固定資產利益淨額	(10,510)	-
遞延所得稅資產減少	-	25,379
遞延退休金成本減少	12,807	11,565
短期投資備抵跌價損失提列(轉回)	13,386	(42,230)
按權益法認列之投資損失(收益)淨額	(111,935)	36,435
應收款項減少	15,978	128,435
存貨增加	(76,194)	(37,583)
其他流動資產(增加)減少	(24,070)	41,575
應付款項減少	(32,750)	(67,805)
應付費用減少	(1,196)	(5,098)
其他流動負債增加(減少)	181,228	(31,641)
應計退休金負債增加	1,399	28,831
其 他	(15,951)	1,288
營業活動之淨現金流入	<u>96,643</u>	<u>44,779</u>
投資活動之現金流量：		
應收關係人融資墊款增加	(27,702)	(38,956)
長短期投資淨減少	128,977	3,150
購置固定資產	(14,245)	(10,871)
出售固定及閒置資產價款	24,915	4,916
遞延費用增加	(488)	(996)
存出保證金(增加)減少	3,097	(1,956)
投資活動之淨現金流入(流出)	<u>114,554</u>	<u>(44,713)</u>



(接次頁)

(承前頁)

融資活動之現金流量：

短期借款增加(減少)	(62,883)	155,000
應付短期票券增加	45,270	74,609
長期借款減少	(119,333)	(226,334)
其他	1,545	(12,625)
融資活動之淨現金流出	<u>(135,401)</u>	<u>(9,350)</u>

現金增加(減少)數	75,796	(9,284)
年初現金餘額	50,296	59,580
年底現金餘額	<u>\$ 126,092</u>	<u>\$ 50,296</u>

現金流量資訊之補充揭露：

支付利息	\$ 98,084	\$ 144,144
減：資本化利息	<u>(29,346)</u>	<u>(30,948)</u>
不含資本化利息之支付利息	<u>\$ 68,738</u>	<u>\$ 113,196</u>

不影響現金流量之融資活動：

一年內到期長期負債	<u>\$ 119,333</u>	<u>\$ 119,333</u>
-----------	-------------------	-------------------

(參閱財務報表附註、附表及查核報告)

負責人：

經理人：

主辦會計：

# 財務概況

味王股份有限公司  
財務報表附註及附表  
民國九十一年及九十年十二月三十一日  
(金額除另予說明者外,均以新台幣仟元為單位)

## 一、公司沿革及業務

味王股份有限公司(以下稱本公司)原名「中國醱酵工業股份有限公司」,於民國四十八年四月依公司法及其他有關法令規定成立之營利事業,於民國六十八年五月更名為「味王股份有限公司」。本公司股票於民國五十二年經證券管理機關核准於台灣證券交易所上市。

本公司經營之主要業務為生產及銷售味精、醬油、速食麵、罐頭食品及飲料等暨住宅及大樓開發租售業、工業廠房開發租售業及投資興建公共建設業。截至九十一年底止,本公司從業員工人數為九五四名。

## 二、重要會計政策彙總說明

本公司帳冊與主要之財務報表,係依照中華民國有關法令及一般公認會計原則與實務登載、編製。本財務報表採行之主要會計政策如下:

### (一)流動與非流動之分類標準

用途未受限制之現金或約當現金,或為交易目的而持有,或短期間持有且預期於資產負債表日後十二個月內將變現,或在企業營業週期之正常營運過程中,預期將變現或備供出售或消耗之資產,為流動資產;不屬於流動資產者,為非流動資產。

須於資產負債表日後十二個月內清償,或因營業而發生預期將於企業營業週期之正常營業過程中清償之負債,為流動負債;不屬於流動負債者,為非流動負債。

### (二)營業週期

因營建工程營業週期通常長於一年,因是與工程相關之資產與負債,係按營業週期(約為二至五年)作為劃分流動與非流動之基準,其餘科目仍以一年為劃分基準。

### (三)短期投資

係購置國內上市(櫃)權益證券及投資信託基金之受益憑證,取得時以成本為入帳基礎,出售時成本及出售損益係按加權平均法計算,年底並以總額比較按成本與市價孰低法評價。市價低於成本時,則提列備抵跌價損失,嗣後若市價回升,則在已提列之金額內予以沖回。股票股利不列為投資收益,僅列記股數增加,並按增加後之總股數計算每股成本。上市(櫃)權益證券市價係以當年度最後一個月平均收盤價為準;投資信託基金市價,係以資產負債表日基金淨資產價值計算。

# 財務概況

## (四)以外幣為準之交易事項

本公司會計記錄係以新台幣為記帳單位，以外幣為準之交易事項(非遠期外匯買賣合約)，係按交易發生時之即期匯率折算之新台幣金額入帳。外幣資產或負債實際以新台幣收付結清時，因匯率變動所發生之兌換損失或盈益，列為收付年度之損益。外幣資產及負債之年底餘額，再按年底時之即期匯率予以換算調整，因而產生之兌換差額，作為當年度損益。

## (五)備抵呆帳

係就年底應收款項餘額及客戶情況，依據經驗及帳齡評估可能發生呆帳比率提列之。

## (六)存 貨

以成本為入帳基礎，按加權平均法計價，倘有呆滯存貨並評估其呆滯損失。原、物料及在製品係以重置(製)成本為市價，製成品及商品採淨變現價值計價。比較成本與市價孰低法時，係採總額比較法計算。市價低於成本時，提列備抵存貨跌價損失，當市價回升時，則就已提列之備抵跌價損失內沖回。

地上權及建屋工程款列為在建工程，建造期間因建造房屋產生之借款利息予以資本化，列為在建工程成本。

## (七)長期股權投資

持有未上市上櫃股票列為長期股權投資。除對被投資公司具有重大影響力之長期股權投資，採權益法處理外，餘均採成本法處理。採用權益法時與被投資公司相互間交易之未實現損益，並予以消除。投資成本與股權淨值間之差額，按二十年以直線法攤銷。當該投資價值確已減損，且回復之希望甚小時，則調整其帳面價值，並認列跌價損失。取得股票股利不認列投資收益，僅註記股數增加，亦不增加投資帳面金額；股票出售時，其成本係按加權平均法計算。國外被投資公司外幣財務報表按現時匯率換算後所產生之兌換差額，按對該公司投資比率作為換算調整數，列於股東權益累積換算調整數項下。

長期投資轉為短期投資，若市價低於成本時，應即承認其損失，並以承認損失後之該投資帳面價值作為新成本。

自九十一年度起，子公司持有本公司之股票適用「庫藏股票會計處理準則」規定，視為庫藏股票，本公司按持股比例調整減列長期投資，並將庫藏股票作為股東權益之減項。本公司與被投資公司間相互投資之損益計算方式，亦採庫藏股票法。

## (八)固定資產及非營業用資產

土地係按成本或成本加重估增值計價，土地以外之固定資產係以成本或成本加重估增值減累計折舊計價。非供營業使用之土地、建築物及機器設備等列為閒置資產，以成本及淨變現價值孰低為計價基礎。購置或擴建固定

# 財務概況

資產，於取得或完工前所支出之款項，所應負擔之利息予以資本化，計入固定資產成本。

重大之增添、改良及更新，作為資本支出，列入固定資產；零星更換及修理維護支出，則作為當年度費用，固定資產及非營業用資產報廢及出售時，其成本、重估增值及累計折舊均自帳上予以減除。若有處分固定資產損失及利益時，列為當年度損益。

固定資產及閒置資產辦理重估者，除增加重估資產之增值金額及將土地增值稅準備列入長期負債外，淨額則貸記資本公積。

固定資產折舊之提列係依照下列耐用年數，以直線法提列之：房屋及建築 15 至 55 年；機器設備 5 至 15 年；運輸設備 5 至 10 年；生財器具 3 至 8 年及什項設備 3 至 12 年。固定資產重估增值之折舊，則依重估後剩餘耐用年限計算提列。耐用年數屆滿而仍繼續使用之固定資產，其殘值依估計使用年限，按原折舊方法繼續提列折舊至折足為止。

非供營業使用之折舊性資產按剩餘耐用年數計提之折舊，列為營業外支出。

## (九) 員工退休金

本公司對正式聘用員工訂有退休辦法，按月依薪資總額之一定比率提撥並專戶存儲於中央信託局之勞工退休準備金專戶。

本公司係依精算結果認列退休金費用，未認列過渡性淨給付義務按十五年採直線法攤銷，退休金損益則按員工平均剩餘服務年數，採直線法攤銷。

最低退休金負債未超過未認列前期服務成本及未認列過渡性淨給付義務合計數時，借記「遞延退休金成本」，帳列無形資產。

實際支付退休金時，先由準備金撥付，若有不足，則先行沖轉應計退休金負債，再不足時，則列為支付年度費用。

## (十) 收入、成本及費用

收入於獲利過程大部分已完成，且已實現或可實現時認列。相關成本配合收入於發生時承認。費用則依權責發生制於發生時認列為當年度費用。

## (十一) 所得稅

本公司所得稅採跨期間所得稅分攤。將暫時性差異及年度虧損扣抵所產生之所得稅影響數認列為遞延所得稅資產，再評估其可實現性，認列相關備抵評價金額；而應課稅暫時性差異之影響數認列為遞延所得稅負債。遞延所得稅資產或負債依其相關資產或負債之分類劃分為流動或非流動項目，非與資產或負債相關者，則依預期回轉期間之長短劃分為流動或非流動項目。

以前年度所得稅之調整，列入調整年度之所得稅。

每年度盈餘於翌年度股東會決議未作分配者，該未分配餘額將依稅法核算後按百分之十加徵所得稅，列為股東會決議盈餘保留年度之費用。

# 財務概況

## (十二)每股盈餘(虧損)

係就已發行之普通股股數按加權平均法計算，但以未分配盈餘及資本公積轉增資之股數，係追溯調整計算。

## (十三)科目重分類

九十年度財務報表部分會計科目，業經重分類，以配合九十一年度財務報表之表達。

## 三、會計變動之理由及影響

根據財務會計準則公報第三十號「庫藏股票會計處理準則」及財政部證券暨期貨管理委員會相關函令之規定，本公司自民國九十一年度起，將子公司持有母公司股票視同庫藏股票處理。是項會計原則之採用，使民國九十一年度之長期投資淨額減少 12,916 仟元，惟並不影響民國九十一年度之損益。

## 四、重要會計科目之說明

### (一)現金

	九十一年底	九十年底
庫存現金	\$ 4,063	\$ 2,881
支票存款	33,277	10,570
活期存款	78,668	31,788
外匯存款	10,084	4,757
定期存款	-	300
合計	\$ 126,092	\$ 50,296

### (二)短期投資淨額

	九十一年底	九十年底
基金	\$ 181,484	\$ 251,523
上市(櫃)公司股票	89,752	55,766
減：備抵跌價損失	(129,100)	(115,714)
淨額	\$ 142,136	\$ 191,575
市價或淨值	\$ 142,136	\$ 191,575

上列短期投資於九十一年底及九十年底按成本與市價孰低法評價分別認列跌價損失13,386仟元及回升利益42,230仟元。

# 財務概況

## (三) 應收票據及帳款

	九十一年底	九十年底
應收票據	\$ 110,132	\$ 136,500
減：備抵呆帳	(1,101)	(1,365)
淨 額	<u>\$ 109,031</u>	<u>\$ 135,135</u>
應收帳款	\$ 177,578	\$ 167,188
減：備抵呆帳	(2,879)	(3,911)
淨 額	<u>\$ 174,699</u>	<u>\$ 163,277</u>

## (四) 存 貨

	九十一年底	九十年底
製 成 品	\$ 116,776	\$ 121,109
在 製 品	63,291	62,860
原 料	35,684	46,138
物料及燃料	33,059	33,404
商 品	17,255	22,193
在途原物料	-	15,294
在建工程	585,196	474,069
合 計	851,261	775,067
減：備抵存貨跌價損失	-	(1,156)
淨 額	<u>\$ 851,261</u>	<u>\$ 773,911</u>

九十一年底及九十年底存貨之投保金額分別為265,206仟元及318,029仟元；另九十一年度及九十年度上列在建工程利息資本化金額分別為29,346仟元及30,948仟元。

## (五) 長期投資

被 投 資 公 司	九十一年底		九十年底	
	金 額	持股%	金 額	持股%
採權益法評價者：				
冠軍股份有限公司	\$ 113,585	99.46	\$ 213,525	99.22
西貢味王股份有限公司	228,274	65.00	257,851	65.00
泰國味王有限公司	148,419	48.52	136,024	48.52
印尼味王股份有限公司	-	49.00	-	49.00
森美工業股份有限公司	37,475	75.05	43,383	75.01
泰國冠軍有限公司	20,458	49.00	18,975	49.00
VE Wong International LTD.	139,681	100.00	-	-

# 財務概況

被 投 資 公 司	九十一年底		九十年底	
	金 額	持 股 %	金 額	持 股 %
王慶汽車股份有限公司	-	-	-	80.00
採成本法評價者：				
第一生技創投股份有限公司	25,000	6.25	25,000	8.93
力世創業投資股份有限公司	50,000	5.68	50,000	5.68
長生國際開發股份有限公司	63,000	2.42	63,000	2.42
惟達電股份有限公司	10,000	0.18	10,000	0.18
東泰產物保險股份有限公司	-	-	40,000	2.00
力世證券股份有限公司	-	-	47,000	1.34
其 他	7,517	-	7,517	-
合 計	843,409		912,275	
減：備抵跌價損失	(37,384)		(89,384)	
淨 額	\$ 806,025		\$ 822,891	

1. 上項採權益法評價之長期股權投資及其相關投資損益，係依據被投資公司同期經會計師查核簽證之財務報表計算。有關依權益法認列之長期投資損益情形，詳附表六。
2. 上列表決權比例未達20%之長期股權投資均按成本法評價，另九十一年度及九十年度對表決權比率達20%之被投資公司業按權益法認列被投資公司長期投資評價結果產生之未實現長期投資損失均為86,000千元，帳列為股東權益之減項；另九十一年度及九十年度分別對採成本法評價之長生國際開發公司及捷和建設公司之股權投資，以其淨值減損而分別予以認列未實現長期投資跌價損失計34,000千元及3,384千元，帳列股東權益減項。
3. 上列採權益法評價之子公司冠軍(股)公司與森美工業(股)公司因持有本公司股票，因是本公司自九十一年度起依「庫藏股票會計處理準則」規定，視同庫藏股票處理，經重分類沖減帳列成本分別計97,108千元及1,808千元；沖減備抵跌價損失分別計84,609千元及1,391千元，上述交易計沖減帳列淨額12,916千元，列為股東權益減項之庫藏股票。
4. 採權益法評價之長期股權投資王慶汽車業於九十一年間經主管機關核准辦理解散及註銷營利事業登記，故本公司予以沖銷是項長期股權投資。另轉投資東泰產物保險股份有限公司及力世證券股份有限公司於九十一年間與上市金融控股公司合併，本公司業將有關長期股權投資轉列短期投資，轉換時尚無跌價損失情形。
5. 本公司已編製與冠軍股份有限公司及西貢味王股份有限公司之合併財務報表。另本公司持有股權達75.05%之森美工業股份有限公司，因其個別總資產及營業收入均未達本公司總資產及營業收入之百分之十，故未予編入合併報表。

# 財務概況

## (六) 固定資產

項 目	成本及重估增值	累 計 折 舊	未 折 減 餘 額
<u>九 十 一 年 底</u>			
土 地	\$ 1,207,082	\$ -	\$ 1,207,082
房 屋 及 建 築	324,576	164,323	160,253
機 器 設 備	901,156	809,586	91,570
運 輸 設 備	87,347	80,188	7,159
(接次頁)			
(承前頁)			
生 財 器 具	116,967	108,797	8,170
什 項 設 備	27,065	25,306	1,729
出 租 資 產	694,083	65,263	628,820
預 付 設 備 款	1,729	-	1,729
減：備抵評價損失	(2,502)	-	(2,502)
淨 額	<u>\$ 3,357,503</u>	<u>\$ 1,253,463</u>	<u>\$ 2,104,040</u>
<u>九 十 年 底</u>			
土 地	\$ 1,243,419	\$ -	\$ 1,243,419
房 屋 及 建 築	337,309	159,658	177,651
機 器 設 備	834,245	732,035	102,210
運 輸 設 備	102,474	91,638	10,836
生 財 器 具	125,047	115,390	9,657
出 租 資 產	645,646	54,543	591,103
什 項 設 備	40,920	37,814	3,106
減：備抵評價損失	(2,502)	-	(2,502)
淨 額	<u>\$ 3,326,558</u>	<u>\$ 1,191,078</u>	<u>\$ 2,135,480</u>

1. 本公司歷年來固定資產、閒置資產及出租資產，依土地公告現值及營利事業資產重估辦法辦理資產重估，重估增值總額於減除土地增值稅後之淨額貸記資本公積，重估增值淨額為1,123,886仟元，截至九十一年底止，該等資本公積業經全數轉增資或彌補虧損。
2. 上列固定資產於九十一年底及九十年底投保金額分別約為546,328仟元及593,542仟元。
3. 截至九十一年底及九十年底止，上列固定資產提供抵押擔保情形，請參閱附註六。



# 財務概況

## (七)閒置資產

項 目	成本及重估增值	累 計 折 舊	未 折 減 餘 額
<u>九 十 一 年 底</u>			
土 地	\$ 1,448,680	\$ -	\$ 1,448,680
房 屋 及 建 築	188,006	64,327	123,679
機 器 設 備	7,505	7,380	125
生 財 器 具	1,126	1,083	43
什 項 設 備	325	266	59
減：備抵閒置損失	(33,184)	-	(33,184)
淨 額	<u>\$ 1,612,458</u>	<u>\$ 73,056</u>	<u>\$ 1,539,402</u>
<u>九 十 年 底</u>			
土 地	\$ 1,447,948	\$ -	\$ 1,447,948
房 屋 及 建 築	281,677	140,537	141,140
機 器 設 備	830,161	809,824	20,337
生 財 器 具	349	205	144
什 項 設 備	7,940	7,349	591
減：備抵閒置損失	(39,888)	-	(39,888)
淨 額	<u>\$ 2,528,187</u>	<u>\$ 957,915</u>	<u>\$ 1,570,272</u>

1. 上列閒置資產本公司已提列適當之備抵閒置損失。
2. 上列固定資產於九十一年底及九十年底投保金額分別約為137,784仟元及149,186仟元。
3. 截至九十一年底及九十年底止，上列資產提供抵押擔保情形，請參閱附註六。

## (八)短期借款

項 目	九十一年底	九十年底
信 用 借 款	\$ 390,000	\$ 450,000
抵 押 借 款	892,117	895,000
味王職委會借款	6,550	6,550
合 計	<u>\$ 1,288,667</u>	<u>\$ 1,351,550</u>

1. 九十一年底及九十年底上列借款之利率分別為3.90% 8.50% 及4.25% 8.50%。
2. 有關提供擔保情形，請參閱附註六。

# 財務概況

## (九)應付短期票券

保證或承兌機構	九十一年底	九十年底
台新國際商業銀行	\$ 75,000	\$ 75,000
合作金庫	45,000	-
減：短期票券未攤銷折價	(121)	(391)
淨額	\$ 119,879	\$ 74,609

- 1.九十一年底應付短期票券之利率為3.33%~3.50%，業於92年1月14日到期。
- 2.九十年底應付短期票券之利率為2.25%，業於91年2月21日到期。
- 3.有關提供擔保情形，請參閱附註六。

## (十)長期借款

借款內容	九十一年底	九十年底
擔保借款	\$ 612,333	\$ 731,666
減：一年內到期部分	(119,333)	(119,333)
淨額	\$ 493,000	\$ 612,333

- 1.九十一年底及九十年底上列借款利率分別為5.00% 5.334% 及7.059% 7.74%。
- 2.有關提供擔保情形詳附註六。

## (十一)員工退休金

本公司退休辦法適用於正式僱用之專職員工，每月按給付薪資之8.7%提撥退休金，九十一年度及九十年度提撥至中信局專戶存儲之退休金分別為26,166仟元及29,933仟元。經精算結果，本公司退休金相關資訊揭露如下：

- 1.淨退休金成本所用之精算假設如下：

	九十一年底	九十年底
折現率	3.50%	4.50%
未來薪資水準增加率	3.00%	3.00%
退休基金資產預期投資報酬率	3.50%	4.50%

- 2.淨退休金成組成項目：

	九十一年度	九十年度
服務成本	\$ 20,957	\$ 23,465
利息成本	23,492	29,488
退休基金資產預期報酬	(408)	(941)
過渡性淨給付義務攤銷數	31,113	31,113
退休金損(益)攤銷數	3,666	3,074
淨退休金成本合計	\$ 78,820	\$ 86,199

# 財務概況

## 3. 退休基金提撥狀況與帳列應計退休金負債調節如下：

	九十一年底	九十年底
給付義務		
既得給付義務	\$ 157,950	\$ 147,358
非既得給付義務	255,824	264,959
(接次頁)		
(承前頁)		
累積給付義務	413,774	412,317
未來薪資增加之影響數	123,661	119,170
預計給付義務	537,435	531,487
退休基金資產公平價值	(4,965)	(4,908)
提撥狀況	532,470	526,579
未認列過渡性淨給付義務	(248,903)	(280,016)
未認列退休金損益	(123,610)	(100,812)
補列之應計退休金負債	248,852	261,659
應計退休金負債	\$ 408,809	\$ 407,410
4. 既得給付	\$ 191,722	\$ 186,392

## (十二) 股本

本公司股本總額為2,400,000仟元，分為240,000仟股，每股面額10元，均為普通股。民國九十一年底實收股本2,092,537仟元，按同一面額，分為209,253,762股。

本公司股本來源明細如下：

項 目	金 額
原始認股及現金增資	\$ 537,762
盈餘轉增資	944,163
資本公積轉增資	563,439
特別公積轉增資	47,173
合 計	\$ 2,092,537

## (十三) 資本公積

項 目	九十一年底	九十年底
被投資公司資產重估增值	\$ 59,265	\$ 221,841

(接次頁)

# 財務概況

(承前頁)

處分固定資產利益	-	254
資產重估增值	-	64,275
被投資公司處分固定資產利益	-	14,933
合計	\$ 59,265	\$ 301,303

依資產重估增值之資本公積彌補虧損者，以後年度如有盈餘，除依公司法之規定分配外，應先將該項盈餘轉回重估增值之資本公積，在原撥補數額未全部轉回前，盈餘不得分派股息或作其他用途。

截至九十一年底止，本公司以資產重估增值資本公積彌補歷年虧損而未轉回之金額計814,829仟元。

## (十四)盈餘分配

1. 依據本司章程規定，每年盈餘除先依法繳納稅款及彌補以往年度虧損後，應分配如下：

(1) 提撥法定公積金百分之十及依證券交易法規定應提列之特別盈餘公積。

(2) 如尚有盈餘，連同上一年度累積未分配盈餘提撥百分之五十以上按下列方式分派之，惟此項盈餘提供分派之比率及股東現金股利之比率，得視當年度實際獲利及資金狀況，經董事會決議通過後報股東會決議調整之：

1 員工紅利百分之二。

2 董事、監察人酬勞金百分之五。

3 股東股利百分之九十三，其中現金股利不得低於股利總數之百分之十，但現金股利每股若低於0.2元得不予發放，得改以股票股利發放。

依照公司法規定，法定盈餘公積除彌補虧損及撥充資本外不得使用；惟撥充資本時，以公司無虧損且此項公積已達實收資本總額百分之五十，並以撥充其半數為限。

有關盈餘之分派於翌年股東常會時決議，並於決議之年度入帳。

2. 本公司九十一年度盈餘分配議案，截至會計師查核報告日止，尚未經董事會通過，有關董事會通過擬議及股東會決議盈餘分派情形，請至台灣證券交易所之「公開資訊觀測網站」查詢。

3. 本公司上年度（九十年）並無分配員工紅利及董監事酬勞，故不適用員工紅利及董監事酬勞相關資訊之揭露。

4. 本公司股東可扣抵稅額帳戶餘額及其相關資料如下：

截至九十一年底止，本公司之未分配盈餘包括：

八十六年度以前未分配盈餘(兩稅合一前)	\$	67,222
八十六年度以後未分配盈餘(兩稅合一後)		53,929
	\$	<u>121,151</u>

截至九十一年底止，股東可扣抵稅額帳戶餘額為 5,944 仟元，占九十

# 財務概況

一年度未分配盈餘之比率約為 11.02%。本公司得分配股東之可扣抵稅額，應以股利或盈餘分配日之股東可扣抵稅額帳戶之餘額為計算基礎，因是本公司股東受配九十一年度盈餘時，所適用之稅額扣抵比率，尚需調整盈餘分配日前，本公司依所得稅法規定可能產生之各項可扣抵稅額，惟由於本公司尚需依證券交易法規定提列特別盈餘公積及歷年以資產重估增值資本公積彌補虧損而未轉回之金額達 814,829 千元，是以雖九十一年度營業產生盈餘，惟實際尚無盈餘可供分配，因是本公司九十一年度預計盈餘分配之稅額扣抵比率為 0%。

本公司九十年度營業產生虧損，並無盈餘可供分配，九十年度實際盈餘分配所適用之稅額扣抵比率為 0%。

## (十五)庫藏股票

收回原因	持有之公司	持有本公司股票股數
子公司持有本公司股票，視同庫藏股	冠軍(股)公司	5,049 仟股
子公司持有本公司股票，視同庫藏股	森美工業(股)公司	78 仟股

本公司之轉投資公司-冠軍(股)公司及森美工業(股)公司，截至九十一年底止持有本公司股票，每股帳面價值分別為19.34元及30.97元，年底每股市價均為7.89元。上列庫藏股票截至九十一年底止均未出售。

## (十六)所得稅

1.本公司稅前淨利(淨損)依法定稅率計算之應退所得稅及所得稅費用之調節如下：

	九十一年度	九十年度
稅前淨利(淨損)	\$ 53,951	\$ (212,353)
加：帳外調整增(減)數	(61,067)	178,635
課稅所得	(7,116)	(33,718)
應納所得稅	-	-
以前年度估計差額	-	2,776
分離課稅稅款	22	1,545
遞延所得稅資產減少	-	25,379
所得稅費用	22	29,700
以前年度所得稅估計差額	-	(2,776)
分離課稅稅款	(22)	(1,545)
遞延所得稅資產減少	-	(25,379)
扣繳稅款	129	146
應退所得稅	\$ 129	\$ 146

# 財務概況

2. 遞延所得稅資產項目如下：

	九十一年底	九十年底
流動：		
呆帳費用超限	\$ 17,768	\$ 18,579
其他	2,710	375
合計	20,478	18,954
減：備抵評價	(10,239)	(9,477)
淨額	10,239	9,477
非流動：		
呆帳損失	-	31,127
未實現退休金	40,791	37,240
虧損扣抵	163,252	158,679
投資抵減	11,478	10,815
其他	(19,737)	12,536
合計	195,784	250,397
減：備抵評價	(171,658)	(225,509)
淨額	24,126	24,888
淨遞延所得稅資產	\$ 34,365	\$ 34,365

3. 本公司截至八十九年度之營利事業所得稅結算申報書，業經稅捐稽徵機關核定在案。

## (十七) 每股盈餘(虧損)

	九十一年度	九十年度
淨利(淨損)	53,929千元	(242,053)千元
發行在外加權平均股數	204,173仟股	209,254仟股
(接次頁)		
(承前頁)		
每股盈餘(虧損)		
- 稅前	0.26元	(1.01)元
- 稅後	0.26元	(1.16)元

# 財務概況

## 五、關係人交易事項

### (一) 關係人之名稱及關係

關係人名稱	與本公司之關係
冠軍股份有限公司	本公司採權益法評價之被投資公司
西貢味王股份有限公司	本公司採權益法評價之被投資公司
森美工業股份有限公司	本公司採權益法評價之被投資公司
印尼味王股份有限公司	本公司採權益法評價之被投資公司
泰國冠軍有限公司	本公司採權益法評價之被投資公司
王慶汽車股份有限公司	本公司採權益法評價之被投資公司 (業於91年間辦理解散事宜)

### (二) 與關係人間之重大交易事項

#### 1. 進貨

(1) 交易金額未達新台幣100,000仟元者：

關係人	九十一年度		九十年年度	
	金額	占進貨淨額%	金額	占進貨淨額%
冠軍股份有限公司	\$ 86,586	3.86	\$ 54,600	3.86
森美工業股份有限公司	73,446	5.90	83,607	5.90
各關係人	36,634	0.51	7,271	0.51
合計	\$ 196,666	10.27	\$ 145,478	10.27

進貨價格：原則上均依雙方協議訂定。

付款條件：依本公司付款政策決定付款期間，與一般非關係人交易並無重大差異。

(2) 交易金額達新台幣100,000仟元以上者詳附表四說明。

#### 2. 銷貨

(1) 交易金額未達新台幣100,000仟元者：

關係人	九十一年度		九十年年度	
	金額	占營收淨額%	金額	占營收淨額%
西貢味王(股)公司	\$ 5,460	0.29	\$ 3,843	0.16

銷貨價格：原則上均依雙方協議訂定。

收款條件：依本公司收款政策決定收款期間，與一般交易並無重大差異。

(2) 交易金額達新台幣100,000仟元以上者，詳附表四。

3. 本公司九十一年度及九十年年度與關係人間資金融通情形，詳附表一。

4. 本公司九十一年度及九十年年度為關係人背書保證情形，詳附表二。

# 財務概況

## 5. 重大債權債務餘額

(1) 交易金額未達新台幣100,000仟元者：

項 目 關 係 人	九十一年底		九十年底	
	金 額	%	金 額	%
其他應收款				
- 關係人 印尼味王(股)公司等	\$ 858	1.30	\$ 875	1.69
其他流動資產 冠軍(股)公司	29,536	49.90	-	-
其他什項資產 印尼味王(股)公司	57,763	15.86	43,095	11.31
減：備抵呆帳 印尼味王(股)公司	(57,763)		(43,095)	
王慶汽車(股)公司	41,045	11.27	41,045	15.80
減：備抵呆帳 王慶汽車(股)公司	(41,045)		(41,045)	
應付票據及帳款 森美工業公司	12,373	7.34	16,677	8.29
冠軍(股)公司	-	-	9,564	4.76
印尼味王(股)公司	-	-	16,219	8.06

(接次頁)

(承前頁)

其他負債

- 遞延貸項 西貢味王等 11,912 2.77 15,466 3.60

(2) 交易金額達新台幣100,000仟元者：詳附表五。

## 6. 其他

交 易 對 象	交 易 事 項	九 十 一 年 度	九 十 年 度
印尼味王公司	利息收入	\$ 14,668	\$ 16,021
森美工業公司	利息收入	1,146	1,278
西貢味王公司	利息收入	403	443
冠軍(股)公司	利息收入	3,039	314
印尼味王公司	佣金收入	1,277	-
西貢味王公司	佣金收入	4,223	-

7. 截至九十一年底止，由冠軍(股)公司提供保證票據計140,000仟元作為本公司借款之擔保。

## 8. 租賃事項

交 易 對 象	交 易 事 項	九 十 一 年 度
森美工業公司	租金收入	\$ 5,400
冠軍(股)公司	租金收入	129
冠軍(股)公司	租金支出	512

上列租金之決定，係由租賃雙方議定，森美工業公司之租金，係於交付貨款時從中扣抵，冠軍(股)公司租金之收取(支付)係採按月收取(支付)方式。



# 財務概況

## 六、抵(質)押資產

九十一年底及九十年底本公司下列資產業已提供各金融機構作為各項借款及購貨履約保證之擔保品，其明細資料如下：

<u>擔保資產內容</u>	<u>九十一年底</u>	<u>九十年底</u>
存貨 - 在建工程 地上權	\$ 585,196	\$ 474,069
固定資產 土地、建築物	1,344,906	1,240,394
閒置及出租資產 土地、建築物	1,764,512	2,024,305

## 七、承諾及或有負債

截至九十一年底及九十年底止，本公司承諾及或有負債如下：

- (一)已開立未使用之信用狀金額約為7,971仟元及2,937仟元。
- (二)對外背書保證均為51,500仟元，請參閱附表二。
- (三)因開立信用狀額度及進貨開立保證票分別計175,903仟元及145,905仟元。

## 八、重大之災害損失：無

## 九、重大之期後事項：無

## 十、其他

### (一)金融商品之相關資訊

	<u>九 十 一 年 底</u>		<u>九 十 年 底</u>	
	<u>帳面價值</u>	<u>公平價值</u>	<u>帳面價值</u>	<u>公平價值</u>
<u>金融資產</u>				
公平價值與帳面價值相等				
之金融資產	\$ 1,463,031	\$ 1,463,031	\$ 1,421,834	\$ 1,421,834
<u>金融負債</u>				
公平價值與帳面價值相等				
之金融負債	2,268,118	2,268,118	2,449,262	2,449,262
應計退休金負債	408,809	532,470	407,410	526,579

- 1.短期金融商品中屬現金、應收票據、應收帳款淨額、其他應收款、預付款項、短期借款、應付票據、應付帳款及應付費用等；因為此類商品到期日甚近，其帳面價值應屬估計公平價值之合理基礎，以帳面價值為準；短期投資之公平價值取以各基金期末參考淨值或平均收盤價為準。
- 2.長期股權投資淨額如有市場價格可循時，則以此市價為公平價值。若無市場價格可供參考時，則依財務或其他資訊估計公平價值；本公司長期股權投資淨額之帳面價值與公平價值相當。

# 財務概況

- 3.長期借款以其預期現金流量(含應付利息)之折現值估計公平價值。折現率則以本公司所能獲得類似條件(相近之到期日)之借款利率為準
- 4.應計退休金負債係以退休金精算報告之提撥狀況為其公平價值。

## (二)其他說明事項

- 1.本公司所產製蘆筍露等果汁飲料因添加香料之故，遭財政部中區國稅局由原依稀釋天然果蔬汁從價課徵百分之八貨物稅之方式改按其他飲料品類從價徵收百分之十五貨物稅，因而補徵貨物稅約66,329千元；本公司對此決定不服，現已進行至再審之訴之程序，截至目前仍未獲得判定，惟本公司基於穩健原則，業已於民國八十九年度自行估列損失約計79,888千元，帳列其他損失項下。
- 2.有關遭人質疑「帳外盈餘」等事項，本公司曾於民國八十年度調整泰國味王有限公司持股數及持股比例時，以泰國味王有限公司八十年底股東權益為基準調整增加累積盈餘及投資收益，惟對於民國八十年度以後是否有帳外盈餘，經檢查人進行調查仍無確切結果，本案目前有三十三位股東聯名向法院聲請選派檢查人調查及另由檢察官偵查中。依律師意見陳述：本公司所發生之可疑「帳外盈餘」案件，就事實面言，其涉及者乃「帳外盈餘」客觀上是否確實存在，以及進而是否有人予以侵占入己之事實認定問題。而就法律面言，其所涉及者不外為本公司對泰國味王公司是否有請求給付該可疑「帳外盈餘」之債權存在，或對當時處理人員是否有因侵占該「帳外盈餘」所生損害賠償及不當得利返還債權之存在之問題，惟最終均有待法院確定判決結果而定。又縱使本公司獲得一部勝訴或全部勝訴之確定判決，如相關應負損害賠償責任之債務人已無其他可供執行之財產時，本公司實際上亦有無從執行取償之可能。本公司即使不能執行取償而有所入帳，惟亦不必因此而增加執行費用等以外之其他任何大額支出，最壞之情況亦與目前本公司財務報告所示之經營條件無甚差異，當不致影響公司之經營。因而是否有帳外盈餘暨本公司是否得以取回損害賠償或收益，胥視未來法院訴訟確定判決之結果而定。本公司謹依公開原則，特予以充分揭露如上。
- 3.本公司於九十一年三月以王慶汽車及其董事怠於及時向法院聲請破產，致本公司債權受有損害，因而對王慶汽車及其董事提起民事損害賠償，請求王慶汽車及其董事應連帶賠償給付本公司二百萬元(本項訴訟之最低請求金額)及至清償日止之法定利息。本公司基於穩健原則，有關應收王慶汽車之債權計41,045千元，分別於九十年度及八十九年度認列呆帳損失計1,045千元及40,000千元。惟王慶汽車業於91年間辦理解散事宜，有關上列應收債權，將視王慶汽車結清算事宜辦理情形處理之。

## 十一、附註揭露事項

### (一)重大交易事項相關資訊：

# 財務概況

- 1.民國九十一年度及九十年年度資金貸與他人：請參閱附表一
- 2.民國九十一年度及九十年年度為他人背書保證：請參閱附表二
- 3.民國九十一年度及九十年年度期末持有有價證券情形：請參閱附表三
- 4.民國九十一年度及九十年年度累積買進或賣出同一有價證券之金額達新台幣一億元以上：無
- 5.民國九十一年度及九十年年度取得不動產之金額達新台幣一億元以上：無
- 6.民國九十一年度及九十年年度處分不動產之金額達新台幣一億元以上：無
- 7.民國九十一年度及九十年年度與關係人進、銷貨之金額達新台幣一億元以上：請參閱附表四
- 8.民國九十一年度及九十年年度應收關係人款項達新台幣一億元以上：請參閱附表五
- 9.從事衍生性商品交易：無

## (二)轉投資事業相關資訊

- 1.民國九十一年度及九十年年度對被投資公司具有控制能力者應揭露被投資公司資訊：請參閱附表六
- 2.民國九十一年度及九十年年度資金貸與他人：請參閱附表七
- 3.民國九十一年度及九十年年度為他人背書保證：無
- 4.民國九十一年度及九十年年度期末持有有價證券情形：請參閱附表八
- 5.民國九十一年度及九十年年度累積買進或賣出同一有價證券之金額達新台幣一億元以上：無
- 6.民國九十一年度及九十年年度取得不動產之金額達新台幣一億元以上：無
- 7.民國九十一年度及九十年年度處分不動產之金額達新台幣一億元以上：無
- 8.民國九十一年度及九十年年度與關係人進、銷貨之金額達新台幣一億元以上：請參閱附表四
- 9.民國九十一年度及九十年年度應收關係人款項達新台幣一億元以上：無
- 10.民國九十一年度及九十年年度從事衍生性商品交易：無

## (三)大陸投資資訊：無。

## 十二、部門別財務資訊：

- (一)產業別資訊：本公司主要從事生產及銷售味精、醬油、速食麵、罐頭及飲料等食品之單一產業業務。
- (二)地區別資訊：本公司並無國外營運部門。
- (三)外銷銷貨資訊：本公司九十一年度及九十年度之外銷貨收入分別170,085千元及137,666千元，分別占各該年度營業收入8.92%及5.61%。
- (四)重要客戶資訊：本公司並無對單一客戶營業收入占損益表收入金額10%之情形。

附表一 資金貸與他人：

單位：新台幣仟元

編號	資金貸與他人者 公司名稱	貸與對象	往來科目	對個別對象資 金貸與限額註 一)	本 最 高 餘 額	期 末 餘 額	利率區間	資金貸與 原因	提列備抵呆 帳金額	擔保品		業務往來 金額	資金貸與總限 額(註二)
										名稱	價值		
0	九十一年度 味王(股)公司	印尼味王公司	其他什項資產	317,995	183,865	182,175	8.00%	業務往來	\$ 103,417	印尼味 王股票 12,000股		進貨 29,802	
0	"	西貢味王公司	其他應收款-關係人	317,995	6,899	-	6.00%	"	-			銷貨 5,460	
0	"	冠軍(股)公司	其他應收款-關係人	317,995	50,000	50,000	7.00%	"	-			進貨 6,832	
0	"	森美工業(股)公司	其他應收款-關係人	317,995	15,000	15,000	7.50%	"	-			進貨 86,586	
	合計					247,175						73,446	1,271,978
0	九十年度 味王(股)公司	印尼味王公司	其他應收款 - 關係 人429仟元及其他資 產183,225仟元	317,016	183,654	183,654	8.00%	業務往來	91,613	印尼味 王股票 12,000股		進貨 197,768	
0	"	冠軍(股)公司		317,016	29,000	29,000	7.00%	"	-			進貨 54,600	
0	"	西貢味王公司		317,016	7,032	6,899	6.00%	"	-			銷貨 3,843	
0	"	森美工業(股)公司		317,016	15,000	15,000	7.50%	"	-			進貨 7,271	
	合計					234,553						83,607	1,268,0

(註一)：依本公司資金貸與他人作業程序規定，本公司資金貸與個別對象金額以不超過本公司資產總額之百分之五為限，91年底並不得超逾貸與企業(本公司)淨值之百分之四十。

(註二)：依本公司資金貸與他人作業程序規定，本公司資金貸與他人總金額以不超過本公司資產總額之百分之二十為限。

附表二 為他人背書保證：

單位：新台幣仟元

編號	背書保證者 公司名稱	被背書保證對象		對單一企業 背書保證之 限額(註一)	本期最高 背書保證 餘額	期 末 背書保證 餘 額	以財產擔保 之背書保證 金 額	累計背書保證金 額占最近期財務 報表淨值之比率	背書保證 最高限額 (註二)
		公司名稱	與本公司之關係						
0	九十一年度 味王(股)公司	冠軍公司	直接持有普通股股權超 過百分之五十之子公司	1,271,978	38,500	38,500	-	1.82%	1,907,9
		森美工業公司	"	1,271,978	13,000	13,000	-	0.61%	
		合 計				51,500		2.43%	
0	九十年度 味王(股)公司	冠軍公司	直接持有普通股股權超 過百分之五十之子公司	\$1,268,063	\$ 88,500	\$ 38,500	-	1.83%	1,902,095
		森美工業公司	"	1,268,063	13,000	13,000	-	0.61%	
		合 計				51,500		2.44%	

(註一)：依本公司之背書保證辦法規定，對單一企業之背書保證金額以不超過本公司總資產之百分之二十為限。

(註二)：依本公司之背書保證辦法規定，背書保證金額以不超過本公司總資產之百分之三十為限。

附表三之一 期末持有有價證券情形 - 九十一年底

單位：仟元

持有之公司	有價證券種類及名稱	與有價證券發行人之關係	帳列科目	期 末				備註
				股數(仟股)	帳面金額	持股比例	市價	
味王(股)公司	股票							
	冠軍(股)公司	本公司採權益法評價之被投資公司	長期投資	45,751	113,585	99.46%	\$ 153,081	
	西貢味王(股)公司	"	"	-	228,274	65.00%	228,917	
	森美工業(股)公司	"	"	7,505	37,475	75.05%	37,998	
	泰國味王有限公司	"	"	102	148,419	48.52%	148,419	
	印尼味王(股)公司	"	"	49	-	49.00%	-	
	泰國冠軍有限公司	"	"	98	20,458	49.00%	20,742	
	薩摩亞 Ve Wong International Ltd.	"	"	50	139,681	100.00%	139,681	
	第一生技創投(股)公司		"	2,500	25,000	6.25%	24,834	
	力世創業投資(股)公司		"	5,000	50,000	5.68%	50,494	
	長生國際開發(股)公司		"	6,300	63,000	2.42%	28,251	
	惟達電(股)公司		"	500	10,000	0.18%	-	
	其他		"		7,517			
	合計				843,409			
減：備抵跌價損失				(37,384)				
淨				806,025				

附表三之二 期末持有有價證券情形 - 九十一年底

單位：仟元

持有之公司	有價證券種類及名稱	與有價證券發行人之關係	帳列科目	期 末				備註	
				股數(仟股)	帳面金額	持股比例	市價		
味王(股)公司	股票								
	國泰金控	無	短期投資	730	\$28,348	0.01%	\$26,287		
	台新金控	"	"	1,172	31,154	0.03%	20,260		
	新光金控	"	"	1,590	30,017	0.07%	14,026		
	其他	"	"	71	233		388		
	小計				89,752		60,961		
	受益憑證								
	匯豐店頭五十基金	"	短期投資	2,318	30,150	-	9,413		
	建弘價值基金	"	"	2,000	20,000	-	11,660		
	保德信元富新世紀基金	"	"	2,000	20,050	-	7,520		
	新光摩天基金	"	"	2,000	20,040	-	10,960		
	統一大滿貫基金	"	"	2,000	20,000	-	8,740		
	國際金龍基金	"	"	2,000	20,000	-	8,900		
	日盛高科技基金	"	"	2,000	20,033	-	7,420		
	永昌新銳星基金	"	"	2,000	20,040	-	8,440		
	富邦富邦基金	"	"	500	5,000	-	3,025		
	其他	"	"		6,171	-	5,097		
	小計				181,484		81,175		
	合計					271,236			
	減：備抵跌價損失					(129,100)			
淨					142,136		142,136		

附表三之三 期末持有有價證券情形 - 九十年底

單位：仟元

持有之公司	有價證券種類及名稱	與有價證券發行人之關係	帳列科目	期 末				備註
				股數(仟股)	帳面金額	持股比例	市價	
味王(股)公司	股票							
	冠軍(股)公司	本公司採權益法評價之被投資公司	長期投資	45,640	213,525	99.22%	129,311	
	西貢味王(股)公司	"	"	-	257,851	65.00%	258,491	
	森美工業(股)公司	"	"	7,501	43,383	75.01%	41,781	
	王慶汽車(股)公司	"	"	2,400	-	80.00%	-	
	泰國味王有限公司	"	"	102	136,024	48.52%	136,024	
	印尼味王(股)公司	"	"	49	-	49.00%	-	
	泰國冠軍有限公司	"	"	98	18,975	49.00%	20,019	
	第一生技創投(股)公司	"	"	2,500	25,000	6.25%	-	
	惟達電(股)公司	"	"	500	10,000	0.18%	-	
	東泰產物保險(股)公司	"	"	4,634	40,000	2.00%	-	
	長生國際開發(股)公司	"	"	6,300	63,000	2.42%	-	
	力世創業投資(股)公司	"	"	5,000	50,000	5.68%	-	
	力世證券(股)公司	"	"	5,107	47,000	1.34%	-	
	其他				7,517			
合計					912,275			
減：備抵跌價損失					(89,384)			
淨額					822,891			



附表三之四 期末持有有價證券情形 - 九十年底

單位：仟元

持有之公司	有價證券種類及名稱	與有價證券發行人之關係	帳列科目	期			末	備註
				股數(仟股)	帳面金額	持股比例	市價	
味王(股)公司	股票							
	華南金控	無	短期投資	1,035	23,455		20,970	
	台新銀行	"	"	923	17,698	0.05%	11,736	
	大安銀行	"	"	500	13,456		3,113	
	其他	"	"		1,157		1,159	
	小計				55,766		36,978	
	受益憑證							
	匯豐店頭五十基金	"	短期投資	2,318	30,150	-	13,470	
	瑞銀雅典娜基金	"	"	2,000	20,000	-	14,420	
	建弘價值基金	"	"	2,000	20,000	-	12,820	
	保德信元富新世紀基金	"	"	2,000	20,050	-	10,760	
	新光摩天基金	"	"	2,000	20,040	-	12,180	
	統一大滿貫基金	"	"	2,000	20,000	-	9,280	
	國際金龍基金	"	"	2,000	20,000	-	9,880	
	中信平衡基金	"	"	2,000	20,000	-	15,260	
	日盛高科技基金	"	"	2,000	20,033	-	12,320	
	復華數位經濟基金	"	"	2,000	20,040	-	14,560	
	永昌新銳星基金	"	"	2,000	20,040	-	12,820	
	傳山高科技基金	"	"	1,000	10,000	-	7,530	
	其他	"	"		11,170	-	9,297	
	小計				251,523		154,597	
合計					307,289			
減：備抵跌價損失淨額					(115,714)			
					191,575		191,575	

附表四 與關係人進、銷貨之金額達新台幣一億元以上：

單位：新台幣仟元

進(銷)貨之公司	交易對象	關係	交易情形				交易條件與一般交易不同之情形及原因		應收(付)票據、帳款		備註
			進(銷)貨	金額	占總進(銷)貨之比率	授信期間	單價	授信期間	餘額	占總應收(付)票據、帳款之比率	
九十一年度 無	-	-	-	-	-	-	-	-	-	-	
九十年 味王(股)公司	印尼味王 公司	採權益法評價之 被投資公司	進貨	\$ 197,768	13.96%	依本公司 付款政策 決定付款 期間	-	-	\$(16,219)	(8.06%)	

附表五 應收關係人款項達新台幣一億元以上：

單位：新台幣仟元

帳列應收款項之公司	交易對象	關係	應收關係人款項餘額	週轉率	逾期應收關係人款項		應收關係人款項期後收回或沖轉金額	提列備抵呆帳金額
					金額	處理方式		
九十一年度 味王(股)公司	印尼味王(股)公司	採權益法評價之被投資公司	其他什項資產 -其他應收款 (含應收利息 57,763仟元) \$ 239,938	-	-	-	-	\$ 161,180
九十年年度 味王(股)公司	印尼味王(股)公司	採權益法評價之被投資公司	其他什項資產 -其他應收款 (含應收利息 43,095仟元) \$ 226,320	-	-	-	-	\$ 134,708

附表六之一 對被投資公司具有控制能力者應揭露被投資公司資訊 - 九十一年度

單位：仟元

投資公司名稱	被投資公司名稱	所 在 地	主要營業項目	原始投資金額		本公司持有			被投資公司 本期損益	本公司認列 之投資損益	備註
				本期期末	上期期末	股數(仟股)	比 率	帳 面 金 額			
味王(股)公司	冠軍(股)公司	台北市中山北路2段79號7樓	味精、罐頭及飲料 之製造及銷售	293,044	292,489	45,751	99.46%	113,585	(3,802)	(2,576)	
	西貢味王(股)公司	1707 Highway 1A AnPhu Dong Ward District 12 Ho Chi Minh City Vietnam	味精、速食麵	209,973	209,973	-	65.00%	228,274	(43,554)	(28,310)	
	森美工業(股)公司	台北縣三重市重新路5段650號	包裝材料及容器之 印刷、製造及買賣	75,032	75,010	7,505	75.05%	37,475	(5,764)	(4,121)	
	泰國味王有限公司	20 <sup>th</sup> Fl.KSL Tower, 503, Sriayudhya Rd., Bangkok, Thailand	味精之製造與銷售	24,981	24,981	102	48.52%	148,419	15,667	7,601	
	印尼味王(股)公司	Wisma Budi, Lt. 7 Suite 701, Jl. H.R. Rasuna Said, Kav C-6 Jakarta Indonesia	味精之製造與銷售	134,760	134,760	49	49.00%		2,836	1,785	
	泰國冠軍有限公司	20 <sup>th</sup> Fl KSL Tower, 503, Sriayudhya Rd., Bangkok, Thailand	味精之製造與銷售	24,632	24,632	98	49.00%	20,458	627	307	
	Ve Wong International Ltd.	Offshore Chambers,P.O.Box 217,Apia,Samoa	一般投資公司	1.7	-	50	100.00%	139,681	137,249	137,249	
合 計								\$ 687,892		111,935	

附表六之二 對被投資公司具有控制能力者應揭露被投資公司資訊 - 九十年度

單位：仟元

投資公司名稱	被投資公司名稱	所 在 地	主 要 營 業 項 目	原 始 投 資 金 額		本 公 司 持 有			被 投 資 公 司 本 期 損 益	本 公 司 認 列 之 投 資 損 益	備 註
				本 期 期 末	上 期 期 末	股 數 ( 仟 股 )	比 率	帳 面 金 額			
味王(股)公司	冠軍(股)公司	台北市中山北路2段79號7樓	味精、罐頭及飲料之製造及銷售	292,489	292,489	45,640	99.22%	213,525	(15,576)	(20,024)	溢價攤銷 5,396
	西貢味王(股)公司	1707 Highway 1A AnPhu Dong Ward District 12 Ho Chi Minh City Vietnam	味精、速食麵	209,973	209,973	-	65.00%	257,851	(19,545)	(13,208)	
	森美工業(股)公司	台北縣三重市重新路5段650號	包裝材料及容器之印刷、製造及買賣	75,010	75,010	7,501	75.01%	43,383	(13,378)	(10,097)	
	王慶汽車(股)公司	台北市中山北路2段79號5樓	汽車車身及零件配件之製造買賣及修護保養	24,000	24,000	2,400	80.00%		(4,985)		業已結束 營業
	泰國味王有限公司	20th Fl.KSL Tower, 503, Sriayudhya Rd., Bangkok, Thailand	味精之製造與銷售	24,981	24,981	102	48.52%	136,024	52,305	25,378	
	印尼味王(股)公司	Wisma Budi, Lt. 7 Suite 701, Jl. H.R. Rasuna Said, Kav C-6 Jakarta Indonesia	味精之製造與銷售	134,760	134,760	49	49.00%		(37,732)	(18,484)	
	泰國冠軍有限公司	20th Fl KSL Tower, 503, Sriayudhya Rd., Bangkok, Thailand	味精之製造與銷售	24,632	24,632	98	49.00%	18,975	581		
合 計								\$ 669,758		(36,435)	

附表七 資金貸與他人：

單位：新台幣仟元

編號	資金貸與他人者 公司名稱	貸 與 對 象	往 來 科 目	本 期 最高餘額	期 末 餘 額	利 率 區 間	資 金 貸 與 原 因	提 列 備 抵 呆 帳 金 額	擔 保 品		對 個 別 對 象 資 金 貸 與 限 額	資 金 貸 與 總 限 額
									名 稱	價 值		
1	九十一年度 泰國味王有限公司	K.S.LIT. CENTER CO., LTD.	其他什項資產	9,069	-	-	有短期融通資金 必要(營業週轉)	-	-	-	-	-
1	泰國冠軍有限公司	NEW KWANG SOON LEE SNGAR CO., LTD.	"	21,870	21,870	4.50%	"	-	-	-	-	-
1	九十年 泰國味王有限公司	K.S.LIT. CENTER CO., LTD.	"	\$ 9,069	\$ 9,069	-	"	-	-	-	-	-
1	泰國冠軍有限公司	RACHA CRRAMIC NEW KWANG SOON LEE SNGAR CO., LTD.	"	11,283	-	-	"	-	-	-	-	-
1	泰國冠軍有限公司	NEW KWANG SOON LEE SNGAR CO., LTD.	"	21,141	21,141	4.50%	"	-	-	-	-	-

附表八之一 轉投資公司 - 期末持有有價證券情形 - 九十一年底

單位：仟元

持有之公司	有價證券種類及名稱	與有價證券發行人之關係	帳列科目	期 末				備 註
				股數(仟股)	帳 面 金 額	持 股 比 例	市 價	
冠軍(股)公司	股 票	無	短期投資	6,906	70,000	0.19%	119,311	
	台新金控公司				70,000		119,311	
	合 計							
	股 票	本公司採權益法評價之投資公司 同為本公司之母公司採權益法評價之被投資公司	長期投資 "	5,049	97,635	2.40%	39,838	
	味王(股)公司(註)			495	2,562	4.95%	2,506	
	森美工業股份有限公司							
	合 計				100,197		42,344	
減：備抵跌價損失				(57,887)				
淨 額				42,310				

註：上列本公司之子公司 - 冠軍股份有限公司持有本公司2.40%股票，係採成本與市價孰低法評價。

附表八之二 轉投資公司 - 期末持有有價證券情形 - 九十年底

單位：仟元

持有之公司	有價證券種類及名稱	與有價證券發行人之關係	帳列科目	期 末				備 註
				股數(仟股)	帳面金額	持股比例	市 價	
冠軍(股)公司	<u>受益憑證</u>	無	短期投資	400	4,000		6,084	
	台灣富貴基金				4,000		6,084	
	合 計							
	<u>股 票</u>	本公司採權益法評價之投資公司 同為本公司之母公司採權益法評價之被投資公司	長期投資	5,049	97,635	2.40%	12,471	
	味王(股)公司(註)				2,881	4.95%	-	
	森美工業股份有限公司				7,875	70,000	1.75%	
	台新票券金融公司	無	"		170,516		12,471	
	合 計				(85,274)			
	減：備抵跌價損失				85,242			
	淨 額							

註：上列本公司之子公司 - 冠軍股份有限公司持有本公司2.40%股票，係採成本與市價孰低法評價。



附表八之三 轉投資公司期末持有有價證券情形：

單位：仟元

持有之公司	有價證券種類及名稱	與有價證券發行人之關係	帳列科目	期 末				備 註
				股數(仟股)	帳面金額	持股比例	市 價	
九十一年底 森美工業股份有限公司	股票 味王(股)公司  減：備抵跌價損失 淨 額	對本公司採權益法評價之 投資公司	長期投資	78	2,410	0.04%	\$ 614	
					(1,796)			
					614			
九十年底 森美工業股份有限公司	股票 味王(股)公司  減：備抵跌價損失 淨 額	對本公司採權益法評價之 投資公司	長期投資	78	2,410	0.04%	192	
					(2,218)			
					192			

註：上列森美工業股份有限公司對本公司股票投資係採成本與市價孰低法評價。

# 財務概況

## 五、最近年度經會計師查核簽證之母子公司合併財務報表

味王股份有限公司及其子公司合併財務報表會計師查核報告

受文者：味王股份有限公司及其子公司

味王股份有限公司（以下稱味王公司）及其子公司民國九十一年及九十年十二月三十一日之合併資產負債表，暨民國九十一年及九十年一月一日至十二月三十一日之合併損益表、合併股東權益變動表及合併現金流量表，業經本會計師查核竣事。上開合併財務報表之編製係管理階層之責任，本會計師之責任則為根據查核結果對上開合併財務報表表示意見。列入上開合併財務報表之子公司中，部分子公司之財務報表未經本會計師查核，而係由其他會計師查核，因此，本會計師對上開合併財務報表所表示之意見中，有關該等子公司財務報表所列之金額及各項揭露性資訊，係依據其他會計師之查核報告。民國九十一年及九十年十二月三十一日該等子公司之資產總額分別為新台幣(以下同) 503,163千元及1,356,235千元，分別占合併資產總額之6.99%及18.74%。而其民國九十一年度及九十年度之營業收入淨額分別為724,050千元及673,298千元，分別占合併營業收入淨額之27.56%及22.07%。另味王公司民國九十一年及九十年十二月三十一日之合併資產負債表採權益法評價之長期股權投資餘額分別為168,877千元及198,382千元，該等被投資公司之財務報表係由其他會計師查核，故其於民國九十一年度及九十年度合併損益表中之投資損益係根據被投資公司經其他會計師查核之財務報表分別予以認列投資收益9,693千元及投資損失3,203千元。

本會計師係依照「會計師查核簽證財務報表規則」及一般公認審計準則規劃並執行查核工作，以合理確信財務報表有無重大不實表達。此項查核工作包括以抽查方式獲取財務報表所列金額及所揭露事項之查核證據、評估管理階層編製財務報表所採用之會計原則及所作之重大會計估計，暨評估財務報表整體之表達。本會計師相信此項查核工作及其他會計師之查核報告可對所表示之意見提供合理之依據。

# 財務概況

---

依本會計師之意見，基於本會計師之查核結果及其他會計師之查核報告，第一段所述合併財務報表在所有重大方面係依照「證券發行人財務報告編製準則」及一般公認會計原則編製，足以允當表達味王公司及其子公司民國九十一年及九十年十二月三十一日之合併財務狀況，暨民國九十一年及九十年一月一日至十二月三十一日之合併經營成果與合併現金流量。

如財務報表附註十所述，味王公司及其子公司由於轉投資之泰國味王有限公司是否存有帳外盈餘等事項，目前已由檢察官偵察及股東聯名向法院聲請選派檢察人調查，繫屬法院審理中。因此味王公司及其子公司是否應該獲得損害賠償或收益，胥視未來法院訴訟確定判決之結果而定。

謹此報告

大中國際聯合會計師事務所

林寬照 會計師

李聰明 會計師

財政部證期會核准簽證字號：

(90)台財證(六)第 145560 號函

中華民國九十二年三月二十六日

味王股份有限公司及其子公司  
合併資產負債表  
民國九十一年及九十年十二月三十一日

單位：新台幣仟元  
九十年底

代碼	資 產	附 註	九十一年底		九十年底		代 碼	負 債 及 股 東 權 益	附 註	九十一年底		九十年底	
			金 額	%	金 額	%				金 額	%	金 額	%
11-12	流動資產	二					21-22	流動負債	二				
1100	現 金	四(一)	\$ 152,104	2.11	\$ 70,762	0.98	2100	短期借款	四(八)	\$ 1,537,097	21.34	\$ 1,635,568	22.60
1110	短期投資淨額	二、四(二)	212,136	2.94	195,575	2.70	2110	應付短期票券	四(九)	119,879	1.66	74,609	1.03
1120	應收票據淨額	二、四(三)	109,031	1.51	135,135	1.87	2120	應付票據	五	85,157	1.18	173,363	2.39
1140	應收帳款淨額	二、四(三)	228,238	3.17	215,676	2.98	2140	應付帳款	五	140,984	1.96	93,865	1.30
1190	其他應收款 - 關係人	五	15,561	0.22	15,554	0.21	2170	應付費用		90,799	1.26	89,840	1.24
1200	存貨淨額	二、四(四)	974,994	13.54	927,627	12.82	2272	一年內到期長期負債	四(十)	119,333	1.66	119,333	1.65
1298	其他流動資產	二、四(十六)	32,473	0.45	42,543	0.59	2280	其他流動負債		239,517	3.33	58,282	0.80
	流動資產合計		1,724,537	23.94	1,602,872	22.15		流動負債合計		2,332,766	32.39	2,244,860	31.01
14	基金及長期投資						24-25	長期負債					
1420	長期股權投資	二、四(五)	466,739	6.48	508,907	7.03	2420	長期借款	四(十)	493,000	6.84	612,333	8.46
	固定資產						2510	土地增值稅準備	二、四(六)	1,712,714	23.78	1,712,714	23.67
	成本	二、四(六)、六						長期負債合計		2,205,714	30.62	2,325,047	32.13
1501	土 地		535,551	7.43	571,888	7.90	28	其他負債					
1521	房屋及建築		464,482	6.45	477,006	6.59	2810	應計退休金負債	二、四(十一)	410,372	5.70	409,554	5.66
1531	機器設備		1,218,451	16.92	1,143,392	15.80	2880	其他負債 - 其他		12,329	0.17	21,096	0.29
1551	運輸設備		100,401	1.39	114,712	1.58	2883	少數股權		123,843	1.72	140,869	1.95
1561	辦公設備		115,453	1.60	133,832	1.85		其他負債合計		546,544	7.59	571,519	7.90
1620	出租資產		702,674	9.76	646,532	8.93	2000	負債合計		5,085,024	70.60	5,141,426	71.04
1681	其他設備		59,600	0.83	62,627	0.87							
15X8	重估增值		720,697	10.01	720,697	9.96							
	成本及重估增值合計		3,917,309	54.39	3,870,686	53.48	3-	股東權益					
15X9	減：累計折舊		(1,511,906)	(20.99)	(1,415,798)	(19.56)	3100	股 本	四(十二)	2,092,537	29.05	2,092,537	28.92
1672	預付設備款		1,729	0.02	-	-	3200	資本公積	四(十三)	59,265	0.82	301,303	4.16
	固定資產淨額		2,407,132	33.42	2,454,888	33.92	33	保留盈餘	四(十四)				
							3320	特別盈餘公積		-	-	67,222	0.93
							3350	累積盈虧		121,151	1.68	(242,038)	(3.34)
17	無形資產						34	權益調整					
1770	遞延退休金成本	二、四(十一)	248,852	3.45	261,659	3.62	3410	未實現長期股權投資損失	二	(123,384)	(1.71)	(4,885)	(0.07)
							3421	累積換算調整數	二	(18,507)	(0.26)	(21,343)	(0.29)
18	其他資產						3511	庫藏股票	二、四(五)、四(十五)	(12,916)	(0.18)	(97,635)	(1.35)
1811	閒置資產淨額	二、四(七)、六	2,222,717	30.86	2,261,993	31.26	3000	股東權益合計		2,118,146	29.40	2,095,161	28.96
1888	其他什項資產	二、四(十六)、五	133,193	1.85	146,268	2.02		承諾事項及或有事項	七及十				
	其他資產合計		2,355,910	32.71	2,408,261	33.28							
1000	資產總計		\$ 7,203,170	100.00	\$ 7,236,587	100.00		負債及股東權益總計		\$ 7,203,170	100.00	\$ 7,236,587	100.00

(參閱合併財務報表附註、附表及查核報告)

負責人：

經理人：

主辦會計：

味王股份有限公司  
合併損益表

民國九十一年及九十年一月一日至十二月三十一日

單位：新台幣仟元  
(除每股合併盈餘或虧損為元外)

代碼	項 目	附 註	九十一年度		九十年度	
			金額	%	金額	%
4000	營業收入淨額	二	\$ 2,627,019	100.00	\$ 3,050,899	100.00
5110	營業成本	二	1,943,215	73.97	2,332,604	76.46
5910	營業毛利		683,804	26.03	718,295	23.54
6000	營業費用		645,169	24.56	758,620	24.87
6900	營業利益(損失)		38,635	1.47	(40,325)	(1.33)
71-74	營業外收入		202,448	7.71	134,625	4.41
7110	利息收入		17,292	0.66	21,032	0.69
7120	投資收入淨額		142,502	5.43	15,693	0.51
7130	處分固定資產利益		9,291	0.35	-	-
7240	短期投資市價回升利益		-	-	43,855	1.44
7480	其他收入		33,363	1.27	54,045	1.77
75-78	營業外支出		202,397	7.71	313,615	10.28
7510	利息費用		107,300	4.09	132,998	4.36
7521	短期投資跌價損失		13,386	0.51	-	-
7540	處分投資損失淨額		6,225	0.24	8,064	0.26
7620	閒置資產折舊及跌價損		14,460	0.55	12,679	0.42
7880	其他損失		61,026	2.32	159,874	5.24
7900	稅前利益(損失)		38,686	1.47	(219,315)	(7.20)
8110	所得稅費用	二、四(十六)	22	-	29,700	0.97
8900	綜合淨利(損)		38,664	1.47	(249,015)	(8.17)
9400	少數股權損失		15,265	0.58	6,962	0.23
9600	合併淨利(損)		\$ 53,929	2.05	\$ (242,053)	(7.94)
	每股淨利(損)：	二、四(十七)	稅 前	稅 後	稅 前	稅 後
9710	綜合淨(利)損		\$ 0.19	\$ 0.19	\$ (1.04)	\$ (1.19)
9742	每股少數股權損失		0.07	0.07	0.03	0.03
9750	每股合併淨利(損)		\$ 0.26	\$ 0.26	\$ (1.01)	\$ (1.16)
	假設子公司對本公司股票 之投資不視為庫藏股票時 之擬制資料：					
	合併淨利		\$ 53,951	\$ 53,929		
	每股合併盈餘		\$ 0.26	\$ 0.26		

(參閱合併財務報表附註、附表及查核報告)

負責人：

經理人：

主辦會計：

味王股份有限公司及其子公司  
合併股東權益變動表  
民國九十一年及九十年一月一日至十二月三十一日

單位：新台幣仟元

項 目	股 本	資本公積	保留盈餘		權 益 調 整		庫藏股票	合 計
			特別盈餘 公 積	累積盈虧	未實現長期股 權投資跌價損失	累積換算 調整數		
民國九十年一月一日餘額	\$ 2,092,537	\$ 764,045	\$ 67,222	\$ (462,727)	\$ (1,482)	\$ (49,222)	\$ (97,635)	\$ 2,312,738
盈餘分配：								
資本公積彌補虧損	-	(462,742)	-	462,742	-	-	-	-
長期投資累積換算調整數	-	-	-	-	-	27,879	-	27,879
未實現長期股權投資跌價損失提	-	-	-	-	(3,403)	-	-	(3,403)
九十年淨損	-	-	-	(242,053)	-	-	-	(242,053)
民國九十年十二月三十一日餘額	<u>\$ 2,092,537</u>	<u>\$ 301,303</u>	<u>\$ 67,222</u>	<u>\$ (242,038)</u>	<u>\$ (4,885)</u>	<u>\$ (21,343)</u>	<u>\$ (97,635)</u>	<u>\$ 2,095,161</u>
民國九十一年一月一日餘額	\$ 2,092,537	\$ 301,303	\$ 67,222	\$ (242,038)	\$ (89,384)	\$ (21,343)	\$ -	\$ 2,108,297
盈餘分配：								
資本公積彌補虧損	-	(242,038)	-	242,038	-	-	-	-
長期投資累積換算調整數	-	-	-	-	-	2,836	-	2,836
未實現長期股權投資跌價損失提	-	-	-	-	(34,000)	-	-	(34,000)
庫藏股票	-	-	-	-	-	-	(12,916)	(12,916)
特別盈餘公積轉回	-	-	(67,222)	67,222	-	-	-	-
九十一年淨損	-	-	-	53,929	-	-	-	53,929
民國九十一年十二月三十一日餘額	<u>\$ 2,092,537</u>	<u>\$ 59,265</u>	<u>\$ -</u>	<u>\$ 121,151</u>	<u>\$ (123,384)</u>	<u>\$ (18,507)</u>	<u>\$ (12,916)</u>	<u>\$ 2,118,146</u>

( 參閱合併財務報表附註、附表及查核報告 )

負責人：

經理人：

主辦會計：

味王股份有限公司  
 合併現金流量表  
 民國九十一年及九十年一月一日至十二月三十一日

	單位：新台幣仟元	
	九十一年度	九十年度
營業活動之現金流量：		
合併淨利(損)	\$ 53,929	\$ (242,053)
調整項目：		
處分長短期投資損失	6,225	8,064
折舊及各項攤提	98,920	104,997
處分固定及其他資產(利益)損失	(9,291)	3,589
備抵存貨跌價損失轉收入	(1,156)	-
遞延退休金成本減少	12,807	11,565
應計退休金負債增加	818	27,739
呆帳損失	26,472	124,510
短期投資跌價損失(回升利益)	13,386	(43,855)
依權益法評價之現金股利	-	352
依權益法認列之投資收入(損失)	(142,502)	3,865
應收票據減少	26,104	46,375
應收帳款(增加)減少	(12,562)	76,333
其他流動資產減少	10,832	35,795
存貨增加	(46,211)	(63,200)
遞延所得稅資產淨減少	-	25,379
應付票據及帳款減少	(41,087)	(54,363)
應付費用增加(減少)	959	(4,984)
其他流動負債增加(減少)	181,235	(29,390)
其他	(14,002)	(6,501)
營業活動之淨現金流入	164,876	24,217
投資活動之現金流量：		
應收關係人融資墊款增加	(13,625)	(139)
長短期投資淨減少	102,613	6,951
固定資產淨增加數	(27,512)	(19,173)
處分固定及其他資產價款	24,915	-
存出保證金(增加)減少	3,097	(2,006)
遞延費用增加	(488)	(996)
投資活動之淨現金流入(流出)	89,000	(15,363)

(接次頁)

(承前頁)

融資活動之現金流量：

短期借款減少	(98,471)	(135,805)
應付短期票券增加	45,270	74,609
長期借款增加(減少)	(119,333)	30,666
其他	-	(3,176)
融資活動之淨現金流出	<u>(172,534)</u>	<u>(33,706)</u>

現金增加(減少)數	81,342	(24,852)
年初現金餘額	70,762	95,614
年底現金餘額	<u>\$ 152,104</u>	<u>\$ 70,762</u>

現金流量資訊之補充揭露：

支付利息	\$ 109,504	\$ 133,921
減：資本化利息	<u>(29,346)</u>	<u>(30,948)</u>
支付利息(不含資本化利息)	<u>\$ 80,158</u>	<u>\$ 102,973</u>

不影響現金流量之融資活動：

一年內到期長期負債	<u>\$ 119,333</u>	<u>\$ 119,333</u>
-----------	-------------------	-------------------

(參閱合併財務報表附註、附表及查核報告)

負責人：

經理人：

主辦會計：



# 財務概況

味王股份有限公司及其子公司  
合併財務報表附註  
民國九十一年度及九十年度  
(金額除另行說明者外，均以新台幣仟元為單位)

## 一、公司沿革及業務範圍

味王股份有限公司原名「中國醱酵工業股份有限公司」，於民國四十八年四月成立並開始生產，民國六十八年五月更名為「味王股份有限公司」。主要營業項目為生產及銷售味精、醬油、速食麵、罐頭食品及飲料等。味王股份有限公司股票於民國五十二年經證券管理機關核准於台灣證券交易所上市。

本合併報表編製主體(以下稱本合併公司)除味王股份有限公司(以下稱本公司)外，尚包括：

公 司 名 稱	設 立 地 點	味王股份有限公 司 持 股 比 例
冠 軍 股 份 有 限 公 司	台 灣	99.4
西 貢 味 王 股 份 有 限 公 司	越 南	65.0

冠軍股份有限公司(以下稱冠軍公司)於民國六十二年八月九日成立，自民國六十三年七月開始營業，並於民國七十三年十月經證券管理機關核准股票公開發行，惟因應公司法第一五六條之修正，業於民國九十二年一月二十七日經證期會核准撤銷股票公開發行。主要營業項目為生產及銷售味精、罐頭食品及飲料等，冠軍公司董事會於民國八十四年十二月二十一日決議停止味精及罐頭之生產，目前為因應產品市場需求已委託美達食品工業公司加工生產食品罐頭，行銷系統則由本公司總代理。

西貢味王股份有限公司(以下稱西貢味王公司)於民國八十一年十月十六日經越南State Committee for Cooperating and Investment 核准設立之中越合資企業，並於八十二年二月開始營業，主要營業項目為味精及速食麵之製造及銷售。

## 二、重要會計政策之彙總說明

本合併公司採行之主要會計政策如下：

### (一)合併報表編製原則

本公司持有被投資公司普通股表決權超過百分之五十之長期股權投資，其總資產或營業收入達本公司各該項金額百分之十以上者，其財務報表予以編入合併財務報表。編製合併財務報表時，公司間重大之交易及其餘額，均已銷除。

本公司持有表決權比例超過百分之五十之長期股權投資，除冠軍股份有限公司及西貢味王股份有限公司外，森美工業股份有限公司(本合併公司表決權比率為80%)及 Ve Wong International Ltd.(本合併公司表決權比率為

# 財務概況

100%)因其個別總資產及營業收入均未達本公司總資產及營業收入之百分之十及王慶汽車股份有限公司(本合併公司表決權比率為80%)其股東權益淨值已為負數並於九十一年間辦理解散，故未予編入合併報表。又該等所有未達編入合併報表之子公司合計總資產及營業收入亦均未達本公司總資產及營業收入之百分之三十以上，依規定得免編製合併財務報表。

## (二)流動與非流動之分類標準

用途未受限制之現金或約當現金，或為交易目的而持有，或短期間持有且預期於資產負債表日後十二個月內將變現，或在企業營業週期之正常營運過程中，預期將變現或備供出售或消耗之資產，為流動資產；不屬於流動資產者，為非流動資產。

須於資產負債表日後十二個月內清償，或因營業而發生預期將於企業營業週期之正常營業過程中清償之負債，為流動負債；不屬於流動負債者，為非流動負債。

## (三)營業週期

因營建工程營業週期通常長於一年，因是與工程相關之資產與負債，係按營業週期（約為二至五年）作為劃分流動與非流動之基準，其餘科目仍以一年為劃分基準。

## (四)短期投資

係購置國內上市(櫃)權益證券及投資信託基金之受益憑證，取得時以成本為入帳基礎，出售時成本及出售損益係按加權平均法計算，年底並以總額比較按成本與市價孰低法評價。市價低於成本時，則提列備抵跌價損失，嗣後若市價回升，則在已提列之金額內予以沖回。股票股利不列為投資收益，僅列記股數增加，並按增加後之總股數計算每股成本。上市(櫃)權益證券市價係以當年度最後一個月平均收盤價為準；投資信託基金市價，係以資產負債表日基金淨資產價值計算。

## (五)以外幣為準之交易事項

以外幣為準之交易事項(非遠期外匯買賣合約)，係按交易發生時之即期匯率入帳。外幣資產或負債實際收付結清時，因匯率變動所發生之兌換損失或盈益，列為收付年度之損益。外幣資產及負債之年底餘額，再按年底時之即期匯率予以換算調整，因而產生之兌換差額，作為當年度損益。國外被投資公司外幣財務報表按現時匯率換算後所產生之兌換差額，按對該公司投資比率作為換算調整數，列於股東權益累積換算調整數項下。

## (六)備抵呆帳

係就年底應收款項餘額及客戶情況，依據經驗及帳齡評估可能發生呆帳比率提列之。

## (七)存 貨

以成本為入帳基礎，按加權平均法計價，年底以成本與市價孰低法評

# 財務概況

價；倘有呆滯存貨並評估其呆滯損失。原、物料及在製品係以重置(製)成本為市價,製成品及商品採淨變現價值計價。比較成本與市價孰低法時,係採總額比較法計算。市價低於成本時,提列備抵存貨跌價損失,當市價回升時,則就已提列之備抵跌價損失內沖回。

地上權及建屋工程款列為在建工程,建造期間因建造房屋產生之借款利息予以資本化,列為在建工程成本。

## (八)長期股權投資

持有未上市上櫃股票列為長期股權投資。除對被投資公司具有重大影響力之長期股權投資,採權益法處理外,餘均採成本法處理。採用權益法時與被投資公司相互間交易之未實現損益,並予以消除。投資成本與股權淨值間之差額,按二十年以直線法攤銷。當該投資價值確已減損,且回復之希望甚小時,則調整其帳面價值,並認列跌價損失。取得股票股利不認列投資收益,僅註記股數增加,亦不增加投資帳面金額;股票出售時,其成本係按加權平均法計算。

長期投資轉為短期投資,若市價低於成本時,應即承認其損失,並以承認損失後之該投資帳面價值作為新成本。

子公司持有本公司之股票適用「庫藏股票會計處理準則」規定,視為庫藏股票,本公司按持股比例調整減列長期投資,並將庫藏股票作為股東權益之減項。本公司與被投資公司間相互投資之損益計算方式,亦採庫藏股票法。

## (九)固定資產及非營業用資產

土地係按成本或成本加重估增值計價,土地以外之固定資產係以成本或成本加重估增值減累計折舊計價。非供營業使用之土地、建築物及機器設備等列為閒置資產,以成本及淨變現價值孰低為計價基礎。購置或擴建固定資產,於取得或完工前所支出之款項,所應負擔之利息予以資本化,計入固定資產成本。

重大之增添、改良及更新,作為資本支出,列入固定資產;零星更換及修理維護支出,則作為當年度費用,固定資產及非營業用資產報廢及出售時,其成本、重估增值及累計折舊均自帳上予以減除。若有處分固定資產損失及利益時,列為當年度損益。

固定資產及閒置資產辦理重估者,除增加重估資產之增值金額及將土地增值稅準備列入長期負債外,淨額則貸記資本公積。

固定資產折舊之提列係依照下列耐用年數,以直線法提列之:房屋及建築15至55年;機器設備5至15年;運輸設備5至10年;生財器具3至10年;什項設備3至12年。固定資產重估增值之折舊,則依重估後剩餘耐用年限計算提列。耐用年數屆滿而仍繼續使用之固定資產,其殘值依估計使用年數,按原折舊方法繼續提列折舊至折足為止。

# 財務概況

非供營業使用之折舊性資產按剩餘耐用年數計提之折舊，列為營業外支出。

## (十) 職工退休基金

本公司及冠軍公司退休金係依財務會計準則公報第十八號「退休金會計處理準則」之規定處理，按精算結果認列退休金費用。未認列過渡性淨給付義務按十五年採直線法攤銷，退休金損益則按員工平均剩餘服務年數，採直線法攤銷。

最低退休金負債未超過未認列前期服務成本及未認列過渡性淨給付義務合計數時，借記「遞延退休金成本」，帳列無形資產。

實際支付退休金時，先由準備金撥付，若有不足，則先行沖轉應計退休金負債，再不足時，則列為支付年度費用。

西貢味王公司未訂定退休金辦法，當地政府法令亦無有關員工退休金之強制規定。

## (十一) 收入、成本及費用

收入於獲利過程大部分已完成，且已實現或可實現時認列。相關成本配合收入於發生時承認。費用則依權責發生制於發生時認列為當年度費用。

## (十二) 所得稅

本合併公司所得稅採跨期間所得稅分攤。將暫時性差異及年度虧損扣抵所產生之所得稅影響數認列為遞延所得稅資產，再評估其可實現性，認列相關備抵評價金額；而應課稅暫時性差異之影響數認列為遞延所得稅負債。遞延所得稅資產或負債依其相關資產或負債之分類劃分為流動或非流動項目，非與資產或負債相關者，則依預期回轉期間之長短劃分為流動或非流動項目。

以前年度所得稅之調整，列入調整年度之所得稅。

本公司及冠軍公司每年度盈餘於翌年度股東會決議未作分配者，該未分配餘額將依稅法核算後按百分之十加徵所得稅，列為股東會決議盈餘保留年度之費用。

## (十三) 每股合併盈餘(虧損)

係就已發行之普通股股數按加權平均法計算，但以未分配盈餘及資本公積轉增資之股數，係追溯調整計算。

## (十四) 科目重分類

九十年度合併財務報表部分會計科目，業經重分類，以配合九十一年度合併財務報表之表達。

# 財務概況

## 三、會計變動之理由及影響

本公司有關子公司持有母公司股票視同庫藏股票之處理，民國九十年度之會計處理係採總額法之沖銷方式，即將子公司冠軍(股)公司持有本公司股票之原始投資成本 97,635 仟元予以沖減，作為庫藏股票，並將本公司依權益法認列子公司冠軍(股)公司因持有本公司股票之未實現長期股權投資跌價損失計 84,609 仟元予以沖回；惟自民國九十一年度起，改按財務會計準則公報第三十號「庫藏股票會計處理準則」及財政部證券暨期貨管理委員會相關函令之規定處理，有關重分類情形，請參閱附註四、(五)之說明。是項會計原則之變動，不影響民國九十一年度之損益，另九十年度合併財務報表依上述公報規定未追溯調整。

## 四、重要會計科目之說明

### (一)、現金

	九十一年底	九十年底
庫存現金	\$ 10,647	\$ 6,524
支票存款	34,536	12,921
活期存款	96,837	51,017
外匯存款	10,084	-
定期存款	-	300
合計	<u>\$ 152,104</u>	<u>\$ 70,762</u>

### (二)、短期投資淨額

	九十一年底	九十年底
基金	\$ 181,484	\$ 255,523
上市(櫃)公司股票	159,752	55,766
減：備抵跌價損失	<u>(129,100)</u>	<u>(115,714)</u>
淨額	<u>\$ 212,136</u>	<u>\$ 195,575</u>

民國九十一年底及九十年底，上列短期投資期末按成本與市價孰低法評價分別認列跌價損失13,386仟元及回升利益43,855仟元。

# 財務概況

## (三)、應收款項淨額

	九十一年底	九十年底
應收票據	\$ 110,132	\$ 136,500
減：備抵呆帳	(1,101)	(1,365)
淨 額	<u>109,031</u>	<u>135,135</u>
應收帳款	234,411	221,087
減：備抵呆帳	(6,173)	(5,411)
淨 額	<u>\$ 228,238</u>	<u>\$ 215,676</u>

## (四)、存 貨

	九十一年底	九十年底
製成品	\$ 155,488	\$ 201,995
在製品	73,928	79,776
原 料	104,831	102,052
物、燃料	33,059	33,404
商 品	17,458	22,193
在建工程	585,196	474,069
在途原物料	7,880	15,294
減：備抵存貨跌價損失	(2,846)	(1,156)
淨 額	<u>\$ 974,994</u>	<u>\$ 927,627</u>

九十一年底及九十年底存貨之投保金額分別為265,206仟元及318,029仟元；另九十一年度及九十年度上列在建工程利息資本化金額分別為29,346仟元及30,948仟元。

## (五)、長期股權投資

被 投 資 公 司	九十一年底		九十年底	
	金 額	持股%	金 額	持股%
採權益法評價者：				
泰國味王有限公司	\$ 148,419	48.52	\$ 136,024	48.52
印尼味王股份有限公司	-	49.00	-	49.00
森美工業股份有限公司	40,037	80.00	46,264	79.96
泰國冠軍有限公司	20,458	49.00	18,975	49.00
Ve Wong International Ltd.	139,681	100.00	-	-
王慶汽車股份有限公司	-	-	-	80.00
採成本法評價者：				
第一生技創投股份有限公司	25,000	6.25	25,000	6.25

(接次頁)

# 財務概況

(承前頁)

力世創業投資股份有限公司	50,000	5.68	50,000	5.68
長生國際開發股份有限公司	63,000	2.42	63,000	2.42
惟達電股份有限公司	10,000	0.18	10,000	0.18
東泰產物保險股份有限公司	-	-	40,000	2.00
力世證券股份有限公司	-	-	47,000	1.34
台新票券金融股份有限公司	-	-	70,000	1.75
其他	7,528	-	7,529	-
合 計	504,123		513,792	
減：備抵跌價損失	(37,384)		(4,885)	
淨 額	<u>\$ 466,739</u>		<u>\$ 508,907</u>	

1. 上項採權益法評價之長期股權投資及其相關投資損益，係依據被投資公司同期經會計師查核簽證之財務報表計算。有關依權益法認列之長期投資損益情形，詳附表六。
2. 上列表決權比例未達20%之長期股權投資均按成本法評價；另民國九十年對表決權比率達20%之被投資公司業按權益法認列被投資公司之長期投資評價結果產生未實現長期投資損失1,501仟元，帳列為股東權益之減項。另九十一年度及九十年度分別對採成本法評價之長生國際開發公司及捷和建設公司之股權投資，以其淨值減損而分別予以認列未實現長期投資跌價損失計34,000仟元及3,384仟元，帳列股東權益減項。
3. 納入合併報表編製主體之子公司冠軍(股)公司及上列採權益法評價之子公司森美工業(股)公司因持有本公司股票，視同庫藏股票處理，因是本公司自九十一年度起依「庫藏股票會計處理準則」規定，經重分類沖減帳列成本計97,108仟元及1,808仟元；沖減備抵跌價損失分別計84,609仟元及1,391仟元，上述交易計沖減帳列淨額12,916仟元，列為股東權益減項之庫藏股票。
4. 採權益法評價之長期股權投資王慶汽車業於九十一年間經主管機關核准辦理解散及註銷營利事業登記，故本公司予以沖銷是項長期股權投資。另轉投資東泰產物保險股份有限公司及力世證券股份有限公司於九十一年間與上市金融控股公司合併，本公司業將有關長期股權投資轉列短期投資，轉換時尚無跌價損失情形。民國九十年底之長期股權投資台新票券金融(股)公司，於九十一年度獲配股票股利計1,102,500股，因辦理股份轉換納入台新金控子公司，本合併公司已轉列短期投資科目，轉換時亦無跌價損失情形。

# 財務概況

## (六)、固定資產

項 目	成本及重估增值	累 計 折 舊	未 折 減 餘 額
<u>九 十 一 年 底</u>			
土 地	\$ 1,207,082	\$ -	\$ 1,207,082
房 屋 及 建 築	501,524	217,570	283,954
機 器 設 備	1,228,454	983,163	245,291
運 輸 設 備	101,502	91,776	9,726
生 財 器 具	116,967	108,797	8,170
出 租 資 產	702,675	65,470	637,205
預 付 設 備 款	1,729	-	1,729
其 他 設 備	61,607	45,130	16,477
減：備抵評價損失	(2,502)	-	(2,502)
淨 額	<u>\$ 3,919,038</u>	<u>\$ 1,511,906</u>	<u>\$ 2,407,132</u>
<u>九 十 年 底</u>			
土 地	\$ 1,243,419	\$ -	\$ 1,243,419
房 屋 及 建 築	514,047	207,432	306,615
機 器 設 備	1,153,396	879,884	273,512
運 輸 設 備	115,813	102,230	13,583
生 財 器 具	135,345	122,325	13,020
出 租 資 產	646,532	55,429	591,103
其 他 設 備	64,636	48,498	16,138
減：備抵評價損失	(2,502)	-	(2,502)
淨 額	<u>\$ 3,870,686</u>	<u>\$ 1,415,798</u>	<u>\$ 2,454,888</u>

1. 本公司及冠軍公司歷年來固定資產、閒置資產及出租資產，依土地公告現值及營利事業資產重估辦法辦理資產重估，重估增值總額於減除土地增值稅後之淨額貸記資本公積，重估增值淨額為1,398,471仟元，該等資本公積經歷年轉增資及彌補本公司及冠軍公司虧損且並扣除屬少數股權權益部分後，截至九十一年底及九十年底止，金額分別為176,742仟元及239,638仟元。
2. 上列固定資產於九十一年底及九十年底投保金額分別約為546,328仟元及593,542仟元。
3. 截至九十一年底及九十年底止，上列固定資產分別提供抵押擔保情形，請參閱附註六。



# 財務概況

## (七)、閒置資產

項 目	九 十 一 年 底	九 十 年 底
土 地	\$ 2,131,816	\$ 2,139,343
房 屋 及 建 築	210,916	304,921
機 器 設 備	13,905	836,561
生 財 器 具	6,428	349
什 項 設 備	325	13,242
減：累 計 折 舊	(94,191)	(978,578)
備 抵 閒 置 損 失	(46,482)	(53,845)
淨 額	<u>\$ 2,222,717</u>	<u>\$ 2,261,993</u>

1. 上列閒置資產本合併公司已提列適當之備抵閒置損失。
2. 上列閒置資產於九十一年底及九十年底投保金額分別約為137,784仟元及149,186仟元。
3. 截至九十一年底及九十年底止,提供抵押擔保情形,請參閱附註六。

## (八)、短期借款

項 目	九 十 一 年 底	九 十 年 底
信用借款	\$ 415,000	\$ 525,000
抵押借款	1,104,191	1,101,673
味王職委會借款	6,550	6,550
信用狀借款	11,356	-
關係企業借款	-	465
購料借款	-	1,880
合 計	<u>\$ 1,537,097</u>	<u>\$ 1,635,568</u>

1. 九十一年底及九十年底上列借款之利率分別為2.03% 8.50% 及2.70% 8.50%。
2. 有關提供擔保情形，請參閱附註六。

## (九)、應付短期票券

應付短期票券明細如下：

保證或承兌機構	九 十 一 年 底	九 十 年 底
台新國際商業銀行	\$ 75,000	\$ 75,000
合作金庫	45,000	-
減：短期票券未攤銷折價	(121)	(391)
淨 額	<u>\$ 119,879</u>	<u>\$ 74,609</u>

# 財務概況

1.九十一年底應付短期票券之利率為3.33-3.50%，業於92年1月14日到期。

2.九十年底應付短期票券之利率為2.25%，業於91年2月21日到期。

3.有關提供擔保情形，請參閱附註六。

## (十)、長期借款

借款內容	九十一年底	九十年底
擔保借款	\$ 612,333	\$ 731,666
減：一年內到期	(119,333)	(119,333)
淨額	\$ 493,000	\$ 612,333

1.九十一年底及九十年底上列借款利率分別為5.00% 5.334%及7.059% 7.74%。

2.有關提供擔保情形詳附註六。

## (十一)、員工退休金

本公司及冠軍公司退休辦法適用於正式僱用之專職員工，每月按給付薪資之8.7%提撥退休金，九十一年度及九十年度提撥至中信局專戶存儲之退休金分別為26,238仟元及30,067仟元。經精算結果，本合併公司退休金相關資訊揭露如下：

1.淨退休金成本所用之精算假設如下：

	九十一年底	九十年底
折現率	3.50%	4.50%
未來薪資水準增加率	3.00%	3.00%
退休基金資產預期投資報酬率	3.50%	4.50%

2.淨退休金成本組成項目：

	九十一年度	九十年度
服務成本	\$ 21,142	\$ 23,702
利息成本	23,572	29,549
退休基金資產預期報酬	(686)	(1,277)
過渡性淨給付義務攤銷數	32,047	32,047
退休金利益攤銷數	2,237	1,220
淨退休金成本合計	\$ 78,312	\$ 85,241

# 財務概況

3. 退休基金提撥狀況與帳列應計退休金負債調節如下：

	九十一年底	九十年底
給付義務		
既得給付義務	\$ 157,950	\$ 147,358
非既得給付義務	257,464	266,264
累積給付義務	415,414	413,622
未來薪資增加之影響數	124,184	119,642
預計給付義務	539,598	533,264
退休基金資產公平價值	(11,308)	(11,040)
提撥狀況	528,290	522,224
未認列過渡性淨給付義務	(256,373)	(288,419)
未認列退休金損益	(110,397)	(85,910)
補列之應計退休金負債	248,852	261,659
應計退休金負債	<u>\$ 410,372</u>	<u>\$ 409,554</u>
4. 既得給付	<u>\$ 191,722</u>	<u>\$ 186,392</u>

## (十二)、股本

本公司股本總額為2,400,000仟元，分為240,000仟股，每股面額10元，均為普通股。民國九十一年底實收股本2,092,537仟元，按同一面額分為209,253,762股。

本公司股票來源明細如下：

項 目	金 額
原始認股及現金增資	\$ 537,762
盈餘轉增資	944,163
資本公積轉增資	563,439
特別公積轉增資	47,173
合 計	<u>\$ 2,092,537</u>

## (十三)、資本公積

資本公積之內容如下：

項 目	九十一年底	九十年底
資產重估增值	\$ 59,265	\$ 286,116
處分固定資產利益	-	15,187
合 計	<u>\$ 59,265</u>	<u>\$ 301,303</u>

依資產重估增值之資本公積彌補虧損者，以後年度如有盈餘，除依公司法之規定分配外，應先將該項盈餘轉回重估增值之資本公積，在原撥補數額未全部

# 財務概況

轉回前，盈餘不得分派股息或作其他用途。

截至九十一年底止，本公司以資產重估增值資本公積彌補歷年虧損而未轉回之金額計814,829仟元。

## (十四)盈餘分配

1. 依據本司章程規定，每年盈餘除先依法繳納稅款及彌補以往年度虧損後，應分配如下：

- (1) 提撥法定公積金百分之十及依證券交易法規定應提列之特別盈餘公積。
- (2) 如尚有盈餘，連同上一年度累積未分配盈餘提撥百分之五十以上按下列方式分派之，惟此項盈餘提供分派之比率及股東現金股利之比率，得視當年度實際獲利及資金狀況，經董事會決議通過後報股東會決議調整之：
  - 1 員工紅利百分之二。
  - 2 董事、監察人酬勞金百分之五。
  - 3 股東股利百分之九十三，其中現金股利不得低於股利總數之百分之十，但現金股利每股若低於0.2元得不予發放，得改以股票股利發放。

依照公司法規定，法定盈餘公積除彌補虧損及撥充資本外不得使用；惟撥充資本時，以公司無虧損且此項公積已達實收資本總額百分之五十，並以撥充其半數為限。

有關盈餘之分派於翌年股東常會時決議，並於決議之年度入帳。

2. 本公司九十一年度盈餘分配議案，截至會計師查核報告日止，尚未經董事會通過，有關董事會通過擬議及股東會決議盈餘分派情形，請至台灣證券交易所之「公開資訊觀測網站」查詢。
3. 本公司上年度（九十年）並無分配員工紅利及董監事酬勞，故不適用員工紅利及董監事酬勞相關資訊之揭露。
4. 截至九十一年底止，本公司之未分配盈餘包括：

八十六年度以前未分配盈餘(兩稅合一前)	\$	67,222
八十六年度以後未分配盈餘(兩稅合一後)		53,929
	\$	<u>121,151</u>

截至九十一年底止，股東可扣抵稅額帳戶餘額為5,944仟元，占九十一年度未分配盈餘之比率約為11.02%。本公司得分配股東之可扣抵稅額，應以股利或盈餘分配日之股東可扣抵稅額帳戶之餘額為計算基礎，因是本公司股東受配九十一年度盈餘時，所適用之稅額扣抵比率，尚需調整盈餘分配日前，本公司依所得稅法規定可能產生之各項可扣抵稅額，惟由於本公司尚需依證券交易法規定提列特別盈餘公積及歷年以資產重估增值資本公積彌補虧損而未轉回之金額，是以雖九十一年度營業產生盈餘，惟實際尚無盈餘可供分配，因是本公司九十一年度預計盈餘分配之稅額扣抵比率為0%。

本公司九十年營業產生虧損，並無盈餘可供分配，九十年實際盈餘

# 財務概況

分配所適用之稅額扣抵比率為0%。

## (十五)庫藏股票

收回原因	持有之公司	持有本公司股票股數
子公司持有本公司股票，視同庫藏股	冠軍(股)公司	5,049仟股
子公司持有本公司股票，視同庫藏股	森美工業(股)公司	78仟股

納入合併報表編製主體之子公司冠軍(股)公司及採權益法評價之子公司森美工業(股)公司，截至九十一年底止持有本公司股票，每股帳面價值分別為19.34元及30.97元，年底每股市價均為7.89元。截至九十一年底止，上列庫藏股票均未出售。

## (十六)、所得稅

(一)本公司及冠軍股份有限公司民國九十一年度及九十年年度，依稅前淨利(損)考慮各該年度存在之永久性與暫時性差異後，並無課稅所得額，故各該年度均無應納所得稅費用；惟民國九十一年度及九十年年度因有分離課稅稅款及對於遞延所得稅資產評價結果及調整所得稅估計差額，因而產生所得稅費用分別為22千元及29,700千元；另西貢味王公司民國九十一年度及九十年年度估計所得稅費用均為0元，依此本合併公司民國九十一年度及九十年年度所得稅費用分別為22千元及29,700千元。

(二)茲列有關所得稅費用估列明細如下：

	九十一年度	九十年年度
分離課稅稅款	\$ 22	\$ 1,545
本公司遞延所得稅資產減少	-	25,379
以前年度所得稅估計差額	-	2,776
所得稅費用	<u>\$ 22</u>	<u>\$ 29,700</u>

(三)遞延所得稅資產項目如下：

	九十一年底	九十年底
流動：		
呆帳費用超限	\$ 17,768	\$ 18,579
存貨未實現跌價損失	712	727
其他	2,702	388
小計	21,182	19,694
減：備抵評價	(10,943)	(10,217)
淨額	<u>10,239</u>	<u>9,477</u>

# 財務概況

## 非流動：

未實現退休金	39,301	35,895
虧損扣抵	212,053	213,343
投資抵減	11,478	10,815
呆帳損失	-	31,127
其他	(16,413)	16,025
小計	246,419	307,205
減：備抵評價	(222,293)	(282,317)
淨額	24,126	24,888
淨遞延所得稅資產	\$ 34,365	\$ 34,365

(四)本公司及冠軍公司營利事業所得稅結算申報案，業經稅捐稽徵機關分別核定至八十九年度及八十八年度止。

## (十七)、每股合併盈餘(虧損)

	九十一年度	九十年度
合併淨利(淨損)	53,929仟元	(242,053)仟元
發行在外加權平均股數	204,173仟股	209,254仟股
每股合併盈餘(虧損)		
- 稅前	0.26元	(1.01)元
- 稅後	0.26元	(1.16)元

## 五、關係人交易事項

### (一)關係人之名稱及關係

關係人名稱	與本公司之關係
森美工業股份有限公司	本公司採權益法評價之被投資公司
印尼味王股份有限公司	本公司採權益法評價之被投資公司
泰國冠軍有限公司	本公司採權益法評價之被投資公司
王慶汽車股份有限公司	本公司採權益法評價之被投資公司 (業於91年間辦理解散事宜)

# 財務概況

## (二)與關係人間之重大交易事項

### 1.進、銷貨

(1)交易金額未達新台幣100,000仟元者：

關係人	九十一年度		九十年 度	
	金 額	佔營業 成本%	金 額	佔營業 成本%
森美工業(股)公司	\$ 73,446	3.78	\$ 83,607	3.58
其他關係人	29,802	1.53	7,271	0.31
合 計	\$ 103,248	5.31	\$ 90,878	3.89

進貨價格：原則上均依雙方協議訂定。

付款條件：依本合併公司付款政策決定付款期間，與一般非關係人交易並無重大差異。

(2)交易金額達新台幣100,000仟元以上者詳附表四說明。

2.本合併公司九十一年度及九十年 度與關係人間資金融通情形，請詳附表一。

3.本合併公司九十一年度及九十年 度與關係人背書保證情形，詳附表二。

### 4.重大債權債務餘額

(1)交易金額未達新台幣100,000仟元者：

項 目	關 係 人	九十一年底		九十年底	
		金 額	%	金 額	%
其他應收款					
- 關係人	印尼味王(股)公司等	\$ 561	3.58	\$ 554	3.56
其他什項資產	印尼味王(股)公司	57,763	19.62	43,095	15.34
減：備抵呆帳	印尼味王(股)公司	(57,763)	(19.62)	(43,095)	(15.34)
	王慶汽車(股)公司	41,045	12.24	41,045	12.75
減：備抵呆帳	王慶汽車(股)公司	(41,045)	(12.24)	(41,045)	(12.75)
應付票據及帳款	森美工業公司	12,373	5.47	16,677	6.24
	印尼味王(股)公司	-	-	16,219	6.07

(2)交易金額達新台幣100,000仟元者：詳附表五。

### 5.其 他

交 易 對 象	交 易 事 項	九十一年度	九十年 度
印尼味王公司	利 息 收 入	\$ 14,668	\$ 16,021
森美工業公司	利 息 收 入	1,146	1,278
印尼味王公司	佣 金 收 入	1,277	-

# 財務概況

## 6.租賃事項

交易對象 交易事項 九十一年度

森美工業公司 租金收入 \$ 5,400

上列租金之決定，係由租賃雙方議定於交付貨款時從中扣抵。

## 7.合併母子公司間已沖銷之重大交易事項

沖銷科目	借方金額	貸方金額	備註
<u>民國九十一年度</u>			
股東權益	\$ 563,337	\$ -	沖銷長期投資科目及子公司之股東權益、合併借項攤提沖銷
長期投資	-	(438,968)	
其他負債-少數股權	-	(124,369)	
長期投資	57,361	-	庫藏股交易-子公司期末持有母公司股票
其他負債-少數股權	526	-	
未實現長期投資跌價損失	-	(57,887)	
流動負債	419	-	沖銷母子公司間之債權債務
流動資產	-	(419)	
利息收入	3,442	-	資金融通往來交易之沖銷
短期借款	50,000	-	
其他流動負債	29,833	-	
其他流動資產	-	(29,536)	
其他應收款-關係人	-	(50,297)	
利息費用	-	(3,442)	
其他負債	8,232	-	沖銷母子公司間順逆流交易
銷貨收入	98,878	-	
租金收入	641	-	
股東權益	4,189	-	
其他資產	-	(2,486)	
固定資產	-	(5,746)	
銷貨成本	-	(102,425)	
租金支出	-	(641)	
存貨	-	(642)	
<u>民國九十年度</u>			
股東權益	\$ 606,850	\$ -	沖銷長期投資科目及子公司之股東權益、合併借項攤提沖銷。
其他資產-合併借項	5,395	-	
長期投資	-	(471,376)	
其他負債-少數股權	-	(140,869)	
長期投資	72,138	-	庫藏股交易-子公司期末持有母公司股票。
庫藏股	97,635	-	
未實現長期投資跌價損失	-	(169,773)	

(接次頁)



# 財務概況

(承前頁)			
流動負債	12,545		
流動資產	-	(12,545)	沖銷母子公司間之債權債務
利息收入	729	-	
短期借款	35,451	-	資金融通往來交易之沖銷。
其他流動負債	(769)	-	
其他流動資產	-	(36,220)	
利息費用	-	(729)	
其他負債	10,924	-	
其他資產	-	(2,838)	沖銷母子公司間財產交易之未實現
固定資產	-	(8,086)	利益。
銷貨收入	65,714	-	
銷貨成本	-	(65,226)	沖銷母子公司間順逆流交易。
股東權益	550	-	
存貨	-	(1,038)	

## 六、質押之資產

本合併公司下列資產業已提供各金融機構作為各項借款及購貨履約保證金額之擔保品，其明細資料如下：

擔保資產	內 容	九十一年底	九十年底
存貨 - 在建工程	地上權	\$ 585,196	\$ 474,069
固定資產	土地、建築物	1,645,359	1,592,058
閒置及出租資產	土地、建築物	2,093,546	2,354,214

## 七、承諾及或有負債

九十一年底及九十年底，本合併公司承諾及或有負債如下：

- (一) 已開立未使用之信用狀金額約為19,310千元及2,937千元。
- (二) 對外背書保證均為13,000千元，參閱附表二。
- (三) 因開立信用狀額度及進貨開立保證票計214,403千元及145,905千元。

## 八、重大之災害損失：無

## 九、重大之期後事項：無

# 財務概況

## 十、其他

### (一)金融商品之相關資訊

	九十一年底		九十年底	
	帳面價值	公平價值	帳面價值	公平價值
<b>金融資產</b>				
公平價值與帳面價值相等之				
金融資產	\$ 1,183,720	\$ 1,183,720	\$ 1,421,834	\$ 1,421,834
<b>金融負債</b>				
公平價值與帳面價值相等之				
金融負債	2,586,249	2,586,249	2,449,262	2,449,262
應計退休金負債	410,372	528,290	407,410	526,579

- 1.短期金融商品中屬現金、應收票據、應收帳款淨額、其他應收款、預付款項、短期借款、應付票據、應付帳款及應付費用等；因為此類商品到期日甚近，其帳面價值應屬估計公平價值之合理基礎，以帳面價值為準；短期投資之公平價值取以各基金期末參考淨值或平均收盤價為準。
- 2.長期股權投資淨額如有市場價格可循時，則以此市價為公平價值。若無市場價格可供參考時，則依財務或其他資訊估計公平價值；本公司長期股權投資淨額之帳面價值與公平價值相當。
- 3.長期借款以其預期現金流量(含應付利息)之折現值估計公平價值。折現率則以本公司所能獲得類似條件(相近之到期日)之借款利率為準
- 4.應計退休金負債係以退休金精算報告之提撥狀況為其公平價值。

### (二)、其他說明事項

- 1.本公司所產製蘆筍露等果汁飲料因添加香料之故，遭財政部中區國稅局由原依稀釋天然果蔬汁從價課徵百分之八貨物稅之方式改按其他飲料品類從價徵收百分之十五貨物稅，因而補徵貨物稅約66,329千元；本公司對此決定不服，現已進行至再審之訴之程序，截至目前仍未獲得判定，惟本公司基於穩健原則，業已於民國八十九年度自行估列損失約計79,888千元，帳列其他損失項下。
- 2.有關遭人質疑「帳外盈餘」等事項，本公司曾於民國八十年度調整泰國味王有限公司持股數及持股比例時，以泰國味王有限公司八十年底股東權益為基準調整增加累積盈餘及投資收益，惟對於民國八十年度以後是否有帳外盈餘，經檢查人進行調查仍無確切結果，本案目前有三十三位股東聯名向法院聲請選派檢查人調查及另由檢察官偵查中。依律師意見陳述：本公司所發生之可疑「帳外盈餘」案件，就事實面言，其涉及者乃「帳外盈餘」客觀上是否確實存在，以及進而是否有人予以侵占入己之事實認定問題。而就法律面言，其所涉及者不外為本公司對泰國味王公司是否有請求給付該可疑「帳外盈餘」

# 財務概況

之債權存在，或對當時處理人員是否有因侵占該「帳外盈餘」所生損害賠償及不當得利返還債權之存在之問題，惟最終均有待法院確定判決結果而定。又縱使本公司獲得一部勝訴或全部勝訴之確定判決，如相關應負損害賠償責任之債務人已無其他可供執行之財產時，本公司實際上亦有無從執行取償之可能。本公司即使不能執行取償而有所入帳，惟亦不必因此而增加執行費用等以外之其他任何大額支出，最壞之情況亦與目前本公司財務報告所示之經營條件無甚差異，當不致影響公司之經營。因而是否有帳外盈餘暨本公司是否得以取回損害賠償或收益，胥視未來法院訴訟確定判決之結果而定。本公司僅依公開原則，特予以充分揭露如上。

3. 本公司於九十一年三月以王慶汽車及其董事怠於及時向法院聲請破產，致本公司債權受有損害，因而對王慶汽車及其董事提起民事損害賠償，請求王慶汽車及其董事應連帶賠償給付本公司二百萬元(本項訴訟之最低請求金額)及至清償日止之法定利息。本公司基於穩健原則，有關應收王慶汽車之債權計41,045仟元，分別於九十年度及八十九年度認列呆帳損失計1,045仟元及40,000仟元。惟王慶汽車業於91年間辦理解散事宜，有關上列應收債權，將視王慶汽車結清算事宜辦理情形處理之。

## 十一、附註揭露事項

(一) 本合併公司重大交易事項相關資訊：

1. 民國九十一年度及九十年年度資金貸與他人：請參閱附表一
2. 民國九十一年度及九十年年度為他人保證背書：請參閱附表二
3. 民國九十一年度及九十年年度期末持有有價證券情形：請參閱附表三
4. 民國九十一年度及九十年年度累積買入或賣出同一有價證券之金額達新台幣一億元以上：無
5. 民國九十一年度及九十年年度取得不動產之金額達新台幣一億元以上：無
6. 民國九十一年度及九十年年度處分不動產之金額達新台幣一億元以上情形：無
7. 民國九十一年度及九十年年度與關係人進、銷貨之金額達新台幣一億元以上：請參閱附表四
8. 民國九十一年度及九十年年度應收關係人款項達新台幣一億元以上：請參閱附表五
9. 民國九十一年及九十年從事衍生性金融商品交易：無

(二) 本合併公司直、間接具控制力之被投資公司資訊：

1. 民國九十一年度及九十年年度對被投資公司具有控制能力者應揭露被投資公司資訊：請參閱附表六
2. 民國九十一年度及九十年年度資金貸與他人：請參閱附表七
3. 民國九十一年度及九十年年度為他人背書保證：無

# 財務概況

- 4.民國九十一年度及九十年末持有有價證券情形：請參閱附表八
  - 5.民國九十一年度及九十年度累積買入或賣出同一有價證券之金額達新台幣一億元以上：無
  - 6.民國九十一年度及九十年度取得不動產之金額達一億元以上：無
  - 7.民國九十一年度及九十年度處分不動產之金額達新台幣一億元以上：無
  - 8.民國九十一年度及九十年度與關係人進、銷貨達新台幣一億元以上：請參閱附表四
  - 9.民國九十一年度及九十年度應收關係人款項達新台幣一億元以上：無
  - 10.民國九十一年度及九十年度從事衍生性金融商品交易：無
- (三)大陸投資資訊：無。

## 十二、部門別財務資訊：

- (一)產業別資訊：本公司主要從事生產及銷售味精、醬油、速食麵、罐頭及飲料等食品之單一產業業務。
- (二)地區別資訊：本公司並無國外營運部門。
- (三)外銷銷貨資訊：本公司九十一年度及九十年度之外銷貨收入分別170,085千元及137,666千元。
- (四)重要客戶資訊：本公司並無對單一客戶營業收入占損益表收入金額10%之情形。

附表一 資金貸與他人：

單位：新台幣仟元

編號	資金貸與他人者 公司名稱	貸與對象	往來科目	對個別對象資金 貸與限額(註一)	本期 最高餘額	期末餘額	利率區 間	資金貸與 原因	提列備抵呆 帳金額	擔保品		業務往來 金額	資金貸與總限 額(註二)
										名稱	價值		
0	九十一年度 味王(股)公司	印尼味王公司	其他什項資產	317,995	183,865	182,175	8.00%	業務往來	\$ 103,417	印尼味 王股票 12,000股		進貨 29,802	
0	"	森美工業(股)公司	其他應收款-關係人	317,995	15,000	15,000	7.50%	"	-			進貨 73,446	
	合計					197,175							1,271,978
0	九十年 味王(股)公司	印尼味王公司	其他應收款 - 關係 人429仟元及其他資 產183,225仟元	317,016	183,654	183,654	8.00%	業務往來	91,613	印尼味 王股票 12,000股		進貨 197,768	
0	"	森美工業(股)公司		317,016	15,000	15,000	8.50%	"	-			進貨 83,607	
	合計					198,654							1,268,063

(註一)：依本公司資金貸與他人作業程序規定，本公司資金貸與個別對象金額以不超過本公司資產總額之百分之五為限，91年底並不得超逾貸與企業(本公司)淨值之百分之四十。

(註二)：依本公司資金貸與他人作業程序規定，本公司資金貸與他人總金額以不超過本公司資產總額之百分之二十為限。

附表二 為他人背書保證：

單位：新台幣仟元

編號	背書保證者 公司名稱	被背書保證對象		對單一企業 背書保證之 限額(註一)	本期最高 背書保證 餘額	期 末 背書保證 餘 額	以財產擔保 之背書保證 金 額	累計背書保證金 額占最近期財務 報表淨值之比率	背 書 保 證 最 高 限 額 (註二)
		公 司 名 稱	與 本 公 司 之 關 係						
0	九十一年度 本合併公司	森美工業公司	直接持有普通股股權超 過百分之五十之子公司	1,271,978	13,000	13,000	-	0.61%	1,907,968
0	九十年年度 本合併公司	森美工業公司	"	1,268,063	13,000	13,000	-	0.61%	1,902,095

(註一)：依本公司之背書保證辦法規定，對單一企業之背書保證金額以不超過本公司總資產之百分之二十為限。

(註二)：依本公司之背書保證辦法規定，背書保證金額以不超過本公司總資產之百分之三十為限。

附表三之一 本合併公司期末持有有價證券情形 - 九十一年底

單位：新台幣仟元

持有之公司	有價證券種類及名稱	與有價證券發行人之關係	帳列科目	期 末				備註
				股數(仟股)	帳面金額	持股比例	市價	
本合併公司	股票							
	森美工業(股)公司	本公司採權益法評價之被投資公司	長期投資	8,000	40,037	80.00%	\$ 40,504	
	泰國味王有限公司	"	"	102	148,419	48.52%	148,419	
	印尼味王(股)公司	"	"	49		49.00%	-	
	泰國冠軍有限公司	"	"	98	20,458	49.00%	20,742	
	薩摩亞 Ve Wong International Ltd.	"	"	50	139,681	100.00%	139,681	
	第一生技創投(股)公司		"	2,500	25,000	6.25%	24,834	
	力世創業投資(股)公司		"	5,000	50,000	5.68%	50,494	
	長生國際開發(股)公司		"	6,300	63,000	2.42%	28,251	
	惟達電(股)公司		"	500	10,000	0.18%	-	
	其他		"		7,528			
	合計							
減：備抵跌價損失								
淨								
					504,123			
					(37,384)			
					466,739			

附表三之二 期末持有有價證券情形 - 九十一年底

單位：新台幣仟元

持有之公司	有價證券種類及名稱	與有價證券發行人之關係	帳列科目	期 末				備註	
				股數(仟股)	帳面金額	持股比例	市價		
本合併公司	股票								
	國泰金控	無	短期投資	730	\$28,348	0.01%	\$ 26,287		
	台新金控	"	"	8,078	101,154	0.21%	139,571		
	新光金控	"	"	1,590	30,017	0.07%	14,026		
	其他	"	"	71	233		388		
	小計				159,752		180,272		
	受益憑證								
	匯豐店頭五十基金	"	短期投資	2,318	30,150	-	9,413		
	建弘價值基金	"	"	2,000	20,000	-	11,660		
	保德信元富新世紀基金	"	"	2,000	20,050	-	7,520		
	新光摩天基金	"	"	2,000	20,040	-	10,960		
	統一大滿貫基金	"	"	2,000	20,000	-	8,740		
	國際金龍基金	"	"	2,000	20,000	-	8,900		
	日盛高科技基金	"	"	2,000	20,033	-	7,420		
	永昌新銳星基金	"	"	2,000	20,040	-	8,440		
	富邦富邦基金	"	"	500	5,000	-	3,025		
	其他	"	"		6,171	-	5,097		
	小計				181,484		81,175		
	合計					341,236			
	減：備抵跌價損失					(129,100)			
淨額					212,136		261,447		



附表三之三 本合併公司期末持有有價證券情形 - 九十年底

單位：新台幣仟元

持有之公司	有價證券種類及名稱	與有價證券發行人之關係	帳列科目	期 末				備註
				股數(仟股)	帳面金額	持股比例	市價	
本合併公司	股票							
	森美工業(股)公司	本公司採權益法評價之被投資公司	長期投資	7,996	46,264	79.96%	\$ 44,552	
	王慶汽車(股)公司	"	"	2,400		80.00%	-	
	泰國味王有限公司	"	"	102	136,024	48.52%	136,008	
	印尼味王(股)公司	"	"	49		49.00%	-	
	泰國冠軍有限公司	"	"	98	18,975	49.00%	20,019	
	第一生技創投(股)公司		"	2,500	25,000	6.25%	-	
	惟達電(股)公司		"	500	10,000	0.18%	-	
	東泰產物保險(股)公司		"	4,634	40,000	2.00%	-	
	長生國際開發(股)公司		"	6,300	63,000	2.42%	-	
	力世創業投資(股)公司		"	5,000	50,000	5.68%	-	
	力世證券(股)公司		"	5,107	47,000	1.34%	-	
	台新票券金融公司		"	7,857	70,000	1.75%	-	
	其他		"		7,529			
合計								
減：備抵跌價損失								
淨額								
					513,792			
					(4,885)			
					508,907			

附表三之四 本合併公司期末持有有價證券情形 - 九十年底

單位：新台幣仟元

持有之公司	有價證券種類及名稱	與有價證券發行人之關係	帳列科目	期 末				備 註
				股數(仟股)	帳面金額	持股比例	市 價	
本合併公司	股 票							
	華南金控	無	短期投資	1,035	23,455	0.02%	20,970	
	台新銀行	"	"	923	17,698	0.05%	11,736	
	大安銀行	"	"	500	13,456	0.03%	3,113	
	其他	"	"		1,157		1,159	
	小 計				55,766		36,978	
	受益憑證							
	中華店頭五十基金	"	短期投資	2,318	30,150	-	13,470	
	瑞銀雅典娜基金	"	"	2,000	20,000	-	14,420	
	建弘價值基金	"	"	2,000	20,000	-	12,820	
	元富新世紀基金	"	"	2,000	20,050	-	10,760	
	新光摩天基金	"	"	2,000	20,040	-	12,180	
	統一大滿貫基金	"	"	2,000	20,000	-	9,280	
	國際金龍基金	"	"	2,000	20,000	-	9,880	
	中信平衡基金	"	"	2,000	20,000	-	15,260	
	日盛高科技基金	"	"	2,000	20,033	-	12,320	
	復華數位經濟基金	"	"	2,000	20,040	-	14,560	
	永昌新銳星基金	"	"	2,000	20,040	-	12,820	
	傳山高科技基金	"	"	1,000	10,000	-	7,530	
	其他	"	"		15,170	-	15,381	
	小 計				255,523		160,681	
	減：備抵跌價損失					(115,714)		
	短期投資淨額					195,575		197,659

附表四 與關係人進、銷貨之金額達新台幣一億元以上：

單位：新台幣仟元

進(銷)貨之公司	交易對象	關係	交易情形				交易條件與一般交易不同之情形及原因		應收(付)票據、帳款		備註
			進(銷)貨	金額	占總進(銷)貨之比率	授信期間	單價	授信期間	餘額	占總應收(付)票據、帳款之比率	
九十一年度 無	-	-	-	-	-	-	-	-	-	-	
九十年 味王(股)公司	印尼味王公司	採權益法評價 之被投資公司	進貨	\$ 197,768	13.96%	依本公司 付款政策 決定付款 期間	-	-	\$(16,219)	(8.06%)	

附表五 應收關係人款項達新台幣一億元以上：

單位：新台幣仟元

帳列應收款項之公司	交易對象	關係	應收關係人款項餘額	週轉率	逾期應收關係人款項		應收關係人款項期後收回或沖轉金額	提列備抵呆帳金額
					金額	處理方式		
九十一年度 味王(股)公司	印尼味王(股)公司	採權益法評價之被投資公司	其他什項資產 -其他應收款 (含應收利息 57,763仟元) \$ 239,938	-	-	-	-	\$ 161,180
九十年 味王(股)公司	印尼味王(股)公司	採權益法評價之被投資公司	其他什項資產 -其他應收款 (含應收利息 43,095仟元) \$ 226,320	-	-	-	-	\$ 134,708

附表六之一 對被投資公司具有控制能力者應揭露被投資公司資訊 - 九十一年度

單位：新台幣仟元

投資公司名稱	被投資公司名稱	所 在 地	主要營業項目	原始投資金額		本公司持有			被投資公司 本期損益	本公司認列 之投資損益	備註
				本期期末	上期期末	股數(仟股)	比 率	帳 面 金 額			
本合併公司	森美工業(股)公司	台北縣三重市重新路5段650號	包裝材料及容器之 印刷、製造及買賣	\$ 79,982	\$ 79,960	\$ 8,000	80.00%	40,037	(5,764)	(4,440)	
	泰國味王有限公司	20 <sup>th</sup> Fl.KSL Tower, 503, Sriayudhya Rd., Bangkok, Thailand	味精之製造與銷售	24,981	24,981	102	48.52%	148,419	15,667	7,601	
	印尼味王(股)公司	Wisma Budi, Lt. 7 Suite 701, Jl. H.R. Rasuna Said, Kav C-6 Jakarta Indonesia	味精之製造與銷售	134,760	134,760	49	49.00%		2,836	1,785	
	泰國冠軍有限公司	20 <sup>th</sup> Fl KSL Tower, 503, Sriayudhya Rd., Bangkok, Thailand	味精之製造與銷售	24,632	24,632	98	49.00%	20,458	627	307	
	Ve Wong International Ltd.	Offshore Chambers,P.O.Box 217,Apia,Samoa	一般投資公司	1,741	-	50	100.00%	139,681	137,249	137,249	
合 計								\$ 348,595		142,502	

附表六之二 對被投資公司具有控制能力者應揭露被投資公司資訊 - 九十年度

單位：新台幣仟元

投資公司名稱	被投資公司名稱	所 在 地	主 要 營 業 項 目	原 始 投 資 金 額		本 公 司 持 有			被 投 資 公 司 本 期 損 益	本 公 司 認 列 之 投 資 損 益	備 註
				本 期 期 末	上 期 期 末	股 數 ( 仟 股 )	比 率	帳 面 金 額			
本 合 併 公 司	森美工業(股)公司	台北縣三重市重新路5段650號	包裝材料及容器之印刷、製造及買賣	\$ 79,960	\$ 79,960	7,996	79.96%	\$ 46,264	\$ (13,378)	\$ (10,759)	
	泰國味王有限公司	20th Fl.KSL Tower, 503, Sriayudhya Rd., Bangkok, Thailand	味精之製造與銷售	24,966	24,966	102	48.52%	136,024	52,305	25,378	
	印尼味王(股)公司	Wisma Budi, Lt. 7 Suite 701, Jl. H.R. Rasuna Said, Kav C-6 Jakarta Indonesia	味精之製造與銷售	134,760	134,760	49	49.00%	-	(37,732)	(18,484)	
	泰國冠軍有限公司	20th Fl KSL Tower, 503, Sriayudhya Rd., Bangkok, Thailand	味精之製造與銷售	24,632	24,632	98	48.997%	18,975	581	-	
	王慶汽車(股)公司	台北市中山北路2段79號5樓	汽車車身及零件配件之製造買賣及修護保養	24,000	24,000	2,400	80.00%	-	-	-	本期結束營業
合 計								\$ 201,263		\$ (3,865)	

附表七 資金貸與他人：

單位：新台幣仟元

編號	資金貸與他人者公司名稱	貸與對象	往來科目	本期最高餘額	期末餘額	利率區間	資金貸與原因	提列備抵呆帳金額	擔保品		對個別對象資金貸與限額	資金貸與總限額
									名稱	價值		
	<u>九十一年度</u>											
1	泰國味王有限公司	K.S.L.IT. CENTER CO., LTD.	其他什項資產	\$ 9,069	\$ -	-	有短期融通資金必要(營業週轉)	-	-	-	-	-
1	泰國冠軍有限公司	NEW KWANG SOON LEE SNGAR CO., LTD.	"	21,870	21,870	4.50%	"	-	-	-	-	-
	<u>九十年度</u>											
1	泰國味王有限公司	K.S.L.IT. CENTER CO., LTD.	"	\$ 9,069	\$ 9,069	-	"	-	-	-	-	-
1	泰國冠軍有限公司	RACHA CRRAMIC NEW KWANG SOON LEE SNGAR CO., LTD.	"	11,283	-	-	"	-	-	-	-	-
1	泰國冠軍有限公司	NEW KWANG SOON LEE SNGAR CO., LTD.	"	21,141	21,141	4.50%	"	-	-	-	-	-

附表八 本合併公司有控制能力之轉投資公司期末持有有價證券情形：

單位：新台幣仟元

持有之公司	有價證券種類及名稱	與有價證券發行人之關係	帳列科目	期 末				備 註
				股數(仟股)	帳 面 金 額	持 股 比 例	市 價	
九十一年底 森美工業股份有限公司	股 票 味王(股)公司 減：備抵跌價損失 淨 額	對本公司採權益法評價之投資公司	長期投資	78	\$ 2,410	0.04%	\$ 614	
					(1,796)			
					614			
九十年底 森美工業股份有限公司	股 票 味王(股)公司 減：備抵跌價損失 淨 額	對本公司採權益法評價之投資公司	長期投資	78	2,410	0.04%	192	
					(2,218)			
					192			

註：上列森美工業股份有限公司對本公司股票投資係採成本與市價孰低法評價。



## 財務概況

---

六、公司及其關係企業最近年度及截至年報刊印日止，如有發生財務週轉困難情事，對本公司財務狀況之影響：無

七、最近二年度財務預測達成情形：不適用。

## 陸、財務狀況及經營結果之檢討與風險管理

### 一、財務狀況比較分析表

單位：新台幣仟元

	91	90	差 額	
			金額	%
流動資產	1,528,264	1,401,085	127,179	9.08
長期投資	806,025	822,891	(16,866)	(2.05)
固定資產	2,104,040	2,135,480	(31,440)	(1.47)
其他資產	1,921,563	1,980,861	(59,298)	(2.99)
資產總額	6,359,892	6,340,317	19,575	0.31
流動負債	2,006,065	1,876,396	129,669	6.91
長期負債	1,806,311	1,925,644	(119,333)	(6.20)
其他負債	429,370	429,980	(610)	(0.14)
負債總額	4,241,746	4,232,020	9,726	0.23
股本	2,092,537	2,092,537	-	-
資本公積	59,265	301,303	(242,038)	(80.33)
保留盈餘	121,151	(174,816)	295,967	(169.30)
長期股權投資未實現跌價損失	(123,384)	(89,384)	34,000	38.04
累積換算調整數	(18,507)	(21,343)	(2,836)	(13.29)
庫藏股票	(12,916)	-	(12,916)	-
股東權益總額	2,118,146	2,108,297	9,849	0.47
註一：	<p>1.資本公積減少係因本公司民國九十一年六月二十七日之股東常會決議，將九十年度之淨損全數由資本公積彌補。</p> <p>2.保留盈餘增加係因本司九十一年度轉虧為盈及特別公積轉回所致。</p>			
註二：	<p>最近二年度流動負債及長期負債發生變動，主要係因本公司營建案預售屋款之預收款項，償還銀行借款所致。</p>			

# 財務狀況及經營結果之檢討與風險管理

## 二、經營結果之檢討與分析表

### (一) 經營結果比較分析表

單位：新臺幣仟元

	九十一年度	九十年 度	增(減)金額	增(減) 變動比例(%)
營業收入	\$ 1,960,125	\$ 2,499,052	\$ ( 538,927 )	( 21.56 )
銷貨退回及折讓	(53,915)	(43,668)	10,247	23.46
營業收入淨額	1,906,210	2,455,384	( 549,174 )	(22.37)
營業成本	1,288,686	1,789,290	( 500,604 )	( 27.98 )
營業毛利	617,524	666,094	( 48,570 )	( 7.29 )
營業費用	537,359	658,807	( 121,448 )	( 18.43 )
營業利益	80,165	7,287	72,878	1,000.11
營業外收入	169,034	106,806	62,228	58.26
營業外支出	195,248	326,446	( 131,198 )	( 40.19 )
稅前(損)益	53,951	(212,353)	266,304	125.41
所得稅	22	29,700	( 29,678 )	( 99.93 )
純 益	\$ 53,929	\$ (242,053)	\$295,982	122.28

增減比例變動分析說明：

- 1.營業收入淨額下降約22.37%，主要係因汽車事業之經營，自90年9月停止營業，使營業收入減少約4.2億元所致，相對亦使營業成本減少約27.98%。
- 2.營業利益增加約1,000.11%，主要係本年度銷售費用之薪資支出及廣告費用較上年度減少，致營業利益增加。
- 3.營業外收入增加約58.26%，主要係本年度認列被投資公司相關投資收益較上年度增加約1.12億元及出售機器設備利益較上年度增加約1,163萬元，致營業外收入增加。
- 4.營業外支出減少約40.19%，主要係上年度對相關企業融資本金及利息估列呆帳損失所致。

### (二) 營業毛利變動分析表：

增減變動未達20%，故不適用

# 財務狀況及經營結果之檢討與風險管理

## 三、現金流量之檢討與分析表

### 現金流量分析

單位：新臺幣仟元

期初現金 餘額	全年來自營 業活動淨現 金流量	全年現金 流出量	現金剩餘 (不足)數額	現金不足額 之補救措施	
				投資計劃	理財計劃
50,296	96,643	20,847	126,092	-	-
<p>1.本年度現金流量變動情形分析：</p> <p>(1)營業活動：營業活動之淨現金流入為 96,643 仟元，主要係來自當年度淨利。</p> <p>(2)投資活動：投資活動之淨現金流入為 114,554 仟元，主要係處分短期投資及閒置資產。</p> <p>(3)融資活動：融資活動之淨現金流出為 135,401 仟元，主要係償還銀行借款。</p> <p>2.現金不足額之補救措施及流動性分析：不適用</p> <p>3.未來一年現金流動性分析：</p> <p>    期初現金餘額：                    126,092 仟元</p> <p>    全年現金流入：                    3,045,643 仟元</p> <p>    全年現金流出：                    2,835,420 仟元</p> <p>    現金剩餘(不足)數額：            336,315 仟元</p>					

## 四、重大資本支出及其資金來源之檢討與分析

### (一) 重大資本支出之運用情形及資金來源

計 劃 項 目	實際或預 期之資金 來源	實際或 預期完 工日期	所需資 金總額	實 際 或 預 定 資 金 運 用 情 形						
				八十九年度	九十年度	九十一年度	九十二年度	九十三年度	九十四年度	九十五年度
長期股權投資										
- 西貢味王(股)公司	借 款	89	17,160	6,435	10,725	-	-	-	-	-
- 泰國味王有限公司	自 有 款	92	208,675	-	-	-	208,675	-	-	-
房地										
- 信義計劃區營建案	借 款	92	866,173	401,765	72,304	111,127	-	-	-	-
	預 收 款	92			-	-	280,977	-	-	-

### (二) 預計可能產生收益：

1. 本公司對西貢味王股份有限公司之投資預益，主係提升味精、速食麵產能而計劃擴建廠房及增購機器設備以符合市場需求，將可創造更高投資利益。
2. 本公司基於多角化經營之考量下，與新光合纖公司及恆昌開發公司共同合作信義計劃區開發不動產出售，預計本公司之稅前利益為 1 億 1 仟萬元。
3. 本公司對泰國味王有限公司之投資預益，主要係計劃汰舊換新機器設備，以節省電力成本，亦可提高味精之產量，創造更高之投資利益。

# 財務狀況及經營結果之檢討與風險管理

## 五、最近年度轉投資政策及獲利或虧損之主要原因與其改善計畫及未來一年投資計畫

- (一)最近年度(91)未有轉投資金額超過實收資本額5%者。
- (二)92年對泰國味王現金增資，共投入新台幣207,295仟元，除計畫汰舊換新機器設備，另增訂新營業項目為經營各類發電廠及與電力生產相關連之其他周邊業務。

## 六、風險管理

- (一)最近年度利率、匯率變動、通貨膨脹情形對公司損益之影響及未來因應措施：

最近年度央行為維持金融市場穩定及寬鬆貨幣政策，市場利率大致處於低檔之格局，對本公司降低利息支出有相當助益。

最近年度受到國際美元匯率鉅幅震盪影響，新台幣兌換美元匯率升貶互見，本公司進、出口外匯部分相抵後，匯兌損益對本公司之損益並無重大影響。

本公司將隨時密切注意利率、匯率變動及通貨膨脹對本公司損益之影響並及時提出適當之避險措施。

- (二)最近年度從事高風險、高槓桿投資、資金貸與他人、背書保證及衍生性商品交易之政策、獲利或虧損之主要原因及未來因應措施：

最近年度本公司除對轉投資公司冠軍股份有限公司及森美工業股份有限公司作融資背書保證外，另資金貸與轉投資公司冠軍股份有限公司、森美工業股份有限公司及印尼味王股份有限公司，資金貸與印尼味王股份有限公司之部分，目前已提列56.77%之備抵呆帳，此外，並無從事任何高風險、高槓桿投資及衍生性商品等交易，相關政策執行除審慎評估、定期回報及控管外，本公司另訂『取得及處分資產處理程序』、『資金貸與他人作業程序』、『背書保證作業程序』等規範以資遵循。

## 財務狀況及經營結果之檢討與風險管理

(三)最近年度研發計劃，未完成研發計劃之目前進度，須再投入之研發費用，預計完成量產時間、未來影響研發成功之主要因素：

92 年度研發計劃	完成進度	須再投入之經費	預計完成時間	未來影響研發成功之主要因素	備註
速食麵	5 項計畫中產品已結案，完成 70%。	無需追加	92 年 12 月	口味接受度及市場發展趨勢	包含乾麵、碗麵、袋麵等 7 項產品
調理食品	2 項計畫中產品準備上市，另三項已結案。	無需追加	92 年 12 月	口味接受度及市場發展趨勢	原計畫研發 5 種口味
速食湯	2 項產品準備上市，完成 50%。	無需追加	92 年 12 月	口味接受度及市場發展趨勢	原計畫研發 4 種口味
飲料	3 項計畫中產品均已結案。	無需追加	92 年 12 月	口味接受度及市場發展趨勢	原計畫研發 3 種口味
醬油	紅麴醬油研發完成。	無需追加	92 年 12 月	口味接受度及市場發展趨勢	原計畫研發 1 種健康訴求之醬油

(四)最近年度國內外重要政策及法律變動對公司財務業務之影響及因應措施：

公司經營管理階層隨時注意國內外重要政策及法律變動，並尋求專業單位提供建議並規劃因應措施(目前並無重大影響)。

(五)最近年度科技改變對公司財務業務之影響及因應措施：

本公司經營食品之製銷業務已逾四十餘年，相關生產技術已屬成熟，而且食品之競爭力取決於消費者口味接受度及市場發展趨勢，故最近年度科技改變對公司財務業務較無影響。

(六)最近年度企業形象改變對危機管理之影響及因應措施：

本公司一向秉承建立“創造、責任、榮譽、團結”及善盡環保責任的經營理念及企業形象。

# 柒、特別記載事項

## 一、關係企業相關資料

### (一) 關係企業組織圖

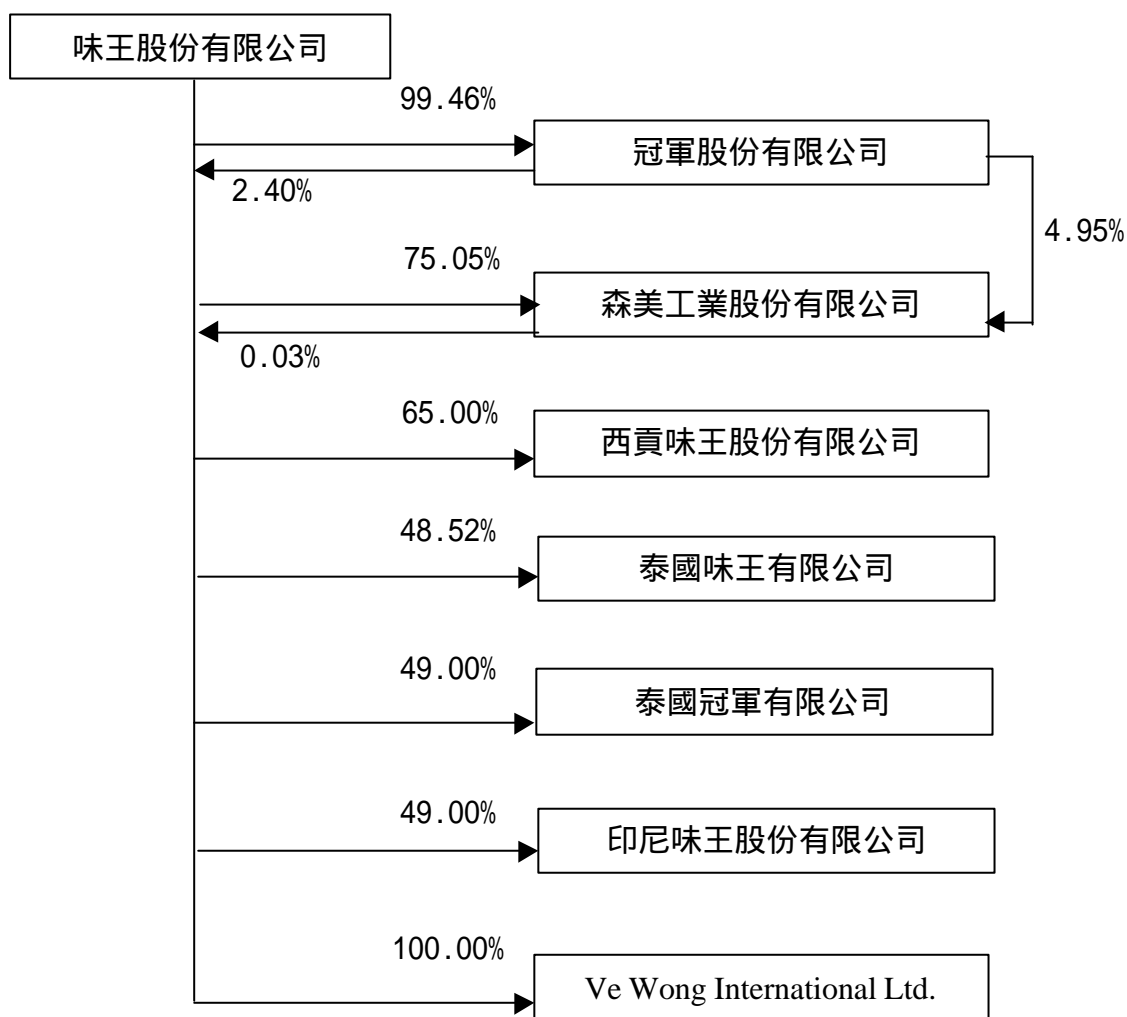

本公司與他公司並無公司法第三百六十九條之三推定為有控制與從屬關係之情形。



# 特別記載事項

## (二) 各關係企業基本資料

單位：新台幣仟元 / 外幣元

企業名稱	設立日期	地址	實收資本額	主要營業或生產項目
冠軍股份有限公司	62.08.09	台北市中山北路二段 79 號 7 樓	460,000	味精、罐頭及飲料之製造與銷售
西貢味王股份有限公司	79.09.28	1707 Highway 1A, An Phu Dong Ward, District 12, Ho Chi Minh City, Vietnam	美金 12,450,000 (年底匯率：34.75)	味精、速食麵之製造與銷售
工廠	83.11.24	同上	-	同上
泰國味王有限公司	55.12.12	20th F1, 503 K S L Tower, Sri Ayutthaya, Rd., Thanon Phayathai Sub-district, atchathewi District, Bangkok, Thailand	泰銖 210,000,000 (年底匯率：0.81)	味精之製造與銷售
工廠	56.11.26	No. 15, Moo 17 Seang Chuto Rd., 86 KM Tapha, Banpong, Rajburi (70100), Thailand	-	同上
泰國冠軍有限公司	78.03.06	20th F1, K S L Tower, 503, Sriyudhya Rd., Bangkok, Thailand	泰銖 50,000,000 (年底匯率：0.81)	味精之製造與銷售
印尼味王股份有限公司	85.04.17	Wisma Budi, Lt. 7 Suite701, Jl. H.R. Rasuna Said, KAV C-6, Jakarta, Indonesia	印尼盾 23,120,000,000 (年底匯率：0.0039)	味精之製造與銷售
工廠	87.08.06	Jl. Raya Gunung Sugih, Buyut Ilir, Lampung Tengah 34161, Indonesia	-	同上
森美工業股份有限公司	85.04.11	台北縣三重市重新路 5 段 650 號	100,000	包裝材料及容器之印刷、製造及買賣
Ve Wong International Ltd.	91.09.18	Offshore Chambers, P.& O. Box 217, Apia, Samoa	美金 50,000 (年底匯率：34.75)	一般投資公司

(三) 推定為有控制與從屬關係者其相同股東資料：無。

# 特別記載事項

## (四) 整體關係企業經營業務所涵蓋之行業

### 1. 整體關係企業經營業務所涵蓋之行業包括：

- (1) 食品製造本業：味精、速食麵、飲料、醬油等。
- (2) 包裝材料製造。
- (3) 其他：開發營建、食品進出口貿易。

各關係企業主要營業或生產項目，其明細請詳如前揭

(二)、各關係企業基本資料表所示。

### 2. 本公司與各關係企業相互業務關係：

#### (1) 自關係企業進貨：

冠軍(股)公司：花生麵筋罐頭食品

森美工業(股)公司：食品包裝材料

印尼味王公司：味精

西貢味王公司：速食麵

#### (2) 銷貨予關係企業

西貢味王公司：食品包裝材料

## (五) 各關係企業董事、監察人及總經理資料

單位：股；%

企 業 名 稱	職 稱	姓 名 或 代 表 人	持 有 股 份	
			股 數	持 股 比 例
冠軍股份有限公司	董 事 長	味王(股)公司代表人：陳恭平	45,751,000	99.46
冠軍股份有限公司	董 事	味王(股)公司代表人：陳嘉輝	45,751,000	99.46
冠軍股份有限公司	董 事	味王(股)公司代表人：甘建成	45,751,000	99.46
冠軍股份有限公司	董 事	味王(股)公司代表人：杜萬全	45,751,000	99.46
冠軍股份有限公司	董 事	味王(股)公司代表人：穎川建忠	45,751,000	99.46
冠軍股份有限公司	董 事	味王(股)公司代表人：甘建福	45,751,000	99.46
冠軍股份有限公司	董 事	味王(股)公司代表人：賴其里	45,751,000	99.46
冠軍股份有限公司	董 事	味王(股)公司代表人：王乃弘	45,751,000	99.46
冠軍股份有限公司	董 事	味王(股)公司代表人：王俊惠	45,751,000	99.46
冠軍股份有限公司	董 事	味王(股)公司代表人：王聖惠	45,751,000	99.46
冠軍股份有限公司	董 事	味王(股)公司代表人：江文生	45,751,000	99.46
冠軍股份有限公司	董 事	味王(股)公司代表人：林文東	45,751,000	99.46
冠軍股份有限公司	董 事	味王(股)公司代表人：林顯章	45,751,000	99.46
冠軍股份有限公司	董 事	味王(股)公司代表人：葉啟昭	45,751,000	99.46
冠軍股份有限公司	董 事	味王(股)公司代表人：周海國	45,751,000	99.46

# 特別記載事項

企 業 名 稱	職 稱	姓 名 或 代 表 人	持 有 股 份	
			股 數	持 股 比 例
冠軍股份有限公司	董 事	味王(股)公司代表人：黃景榮	45,751,000	99.46
冠軍股份有限公司	董 事	味王(股)公司代表人：張永昌	45,751,000	99.46
冠軍股份有限公司	董 事	味王(股)公司代表人：許俊文	45,751,000	99.46
冠軍股份有限公司	董 事	味王(股)公司代表人：甘錦裕	45,751,000	99.46
冠軍股份有限公司	董 事	味王(股)公司代表人：邱宏志	45,751,000	99.46
冠軍股份有限公司	董 事	味王(股)公司代表人：陳清福	45,751,000	99.46
冠軍股份有限公司	監 察 人	味王(股)公司代表人：杜恆誼	45,751,000	99.46
冠軍股份有限公司	監 察 人	味王(股)公司代表人：周永祥	45,751,000	99.46
冠軍股份有限公司	監 察 人	味王(股)公司代表人：黃利雄	45,751,000	99.46
冠軍股份有限公司	總 經 理	許 維 鈞	-	-
森美工業(股)公司	董 事	味王(股)公司代表人：陳恭平	7,505,000	75.05
森美工業(股)公司	董 事	味王(股)公司代表人：穎川建忠	7,505,000	75.05
森美工業(股)公司	董 事	味王(股)公司代表人：林文東	7,505,000	75.05
森美工業(股)公司	董 事	味王(股)公司代表人：周海國	7,505,000	75.05
森美工業(股)公司	董 事	味王(股)公司代表人：闕山嶽	7,505,000	75.05
森美工業(股)公司	監 察 人	味王(股)公司代表人：杜恆誼	7,505,000	75.05
森美工業(股)公司	總 經 理	闕 山 嶽	-	-
泰國味王有限公司	董 事	Mr. Chamroon Chinthammitr	2,800	2.04
泰國味王有限公司	董 事	味王(股)公司代表人：陳恭平	101,895	48.52
泰國味王有限公司	董 事	味王(股)公司代表人：周永祥	101,895	48.52
泰國味王有限公司	董 事	味王(股)公司代表人：邱宏志	101,895	48.52
泰國味王有限公司	董 事	味王(股)公司代表人：杜恆誼	101,895	48.52
泰國味王有限公司	董 事兼總 經 理	味王(股)公司代表人：郭方炫	101,895	48.52
泰國味王有限公司	董 事	味王(股)公司代表人：林火義	101,895	48.52
泰國味王有限公司	董 事	Mr. Chalee Chinthammitr	366	0.27
泰國味王有限公司	董 事	Mr. Somphob Chinthammitr	1,200	0.87
泰國味王有限公司	董 事	Mr. Sukhum Tokaranyasresh	5,199	3.79
泰國味王有限公司	董 事	Mr. Thawatchai Rochanachotikul	5,925	4.32
泰國味王有限公司	董 事	Mr. Somchai Chinthammitr	9,700	7.07
泰國味王有限公司	董 事	Mrs. Inthira Sukhanindr	10,212	7.44
泰國味王有限公司	總 經 理	味王(股)公司代表人：郭方炫	-	-
泰國冠軍有限公司	董 事	Mr. Chamroon Chinthammitr	2,000	1.00
泰國冠軍有限公司	董 事	味王(股)公司代表人：陳恭平	98,000	49.00
泰國冠軍有限公司	董 事	味王(股)公司代表人：郭方炫	98,000	49.00
泰國冠軍有限公司	董 事	味王(股)公司代表人：林火義	98,000	49.00
泰國冠軍有限公司	董 事	味王(股)公司代表人：杜恆誼	98,000	49.00
泰國冠軍有限公司	董 事	味王(股)公司代表人：周永祥	98,000	49.00
泰國冠軍有限公司	董 事	味王(股)公司代表人：邱宏志	98,000	49.00
泰國冠軍有限公司	董 事	Mr. Chamroon Chinthammitr	2,000	1.00
泰國冠軍有限公司	董 事	Mr. Sukhum Tokaranyasresh	2,000	1.00
泰國冠軍有限公司	董 事	Mr. Tawatchai Rochanachotikul	2,000	1.00
泰國冠軍有限公司	董 事	Mr. Chalee Chinthammitr	2,000	1.00
泰國冠軍有限公司	董 事	Mr. Somphob Chinthammitr	2,000	1.00

## 特別記載事項

企 業 名 稱	職 稱	姓 名 或 代 表 人	持 有 股 份	
			股 數	持 股 比 例
泰國冠軍有限公司	董 事	Mr. Somchai Chinthammitr	2,000	1.00
泰國冠軍有限公司	總 經 理	味王(股)公司代表人：郭方炫	-	-
印尼味王(股)公司	董 事 長	PT. BUDI ACID JAYA TBK. 代表人：Widarto	51,000	51.00
印尼味王(股)公司	董 事	PT. BUDI ACID JAYA TBK. 代表人：Santoso Winata	51,000	51.00
印尼味王(股)公司	董 事	PT. BUDI ACID JAYA TBK. 代表人：Sudarmo Tasmin	51,000	51.00
印尼味王(股)公司	董 事	PT. BUDI ACID JAYA TBK. 代表人：Djunaidi Nur	51,000	51.00
印尼味王(股)公司	董 事	PT. BUDI ACID JAYA TBK. 代表人：Winoto Prajitno	51,000	51.00
印尼味王(股)公司	董 事	PT. BUDI ACID JAYA TBK. 代表人：Oey Albert	51,000	51.00
印尼味王(股)公司	董 事	味王(股)公司代表人：林文昌	49,000	49.00
印尼味王(股)公司	董 事	味王(股)公司代表人：林顯章	49,000	49.00
印尼味王(股)公司	董 事	味王(股)公司代表人：周永祥	49,000	49.00
印尼味王(股)公司	董 事	味王(股)公司代表人：許俊文	49,000	49.00
印尼味王(股)公司	董 事	味王(股)公司代表人：邱宏志	49,000	49.00
印尼味王(股)公司	董 事	味王(股)公司代表人：石世坤	49,000	49.00
印尼味王(股)公司	董 事	味王(股)公司代表人：于德溥	49,000	49.00
印尼味王(股)公司	總 經 理	Santoso Winata	-	-
西貢味王(股)公司	董 事 長	Hochiminh City Food Company 代表 人：Duong Tu Trinh	4,357,500.00	35.00
西貢味王(股)公司	副 董 事 長	味王(股)公司代表人：許維鈞	8,092,500.00	65.00
西貢味王(股)公司	董 事	味王(股)公司代表人：甘錦裕	8,092,500.00	65.00
西貢味王(股)公司	董 事	味王(股)公司代表人：陳清福	8,092,500.00	65.00
西貢味王(股)公司	董 事	味王(股)公司代表人：葉啟昭	8,092,500.00	65.00
西貢味王(股)公司	董 事	味王(股)公司代表人：杜恆誼	8,092,500.00	65.00
西貢味王(股)公司	董 事	味王(股)公司代表人：張銀泉	8,092,500.00	65.00
西貢味王(股)公司	董 事	Hochiminh City Food Company 代表 人：Thai Thanh Nam	4,357,500.00	35.00
西貢味王(股)公司	董 事	Hochiminh City Food Company 代表 人：Nguyen Hanh Phuc	4,357,500.00	35.00
西貢味王(股)公司	總 經 理	張 銀 泉	-	-
Ve Wong International Ltd.	董 事 長	味王(股)公司代表人：陳恭平	50,000.00	100.00

# 特別記載事項

## (六) 各關係企業營運概況

單位：新台幣仟元（除每股盈餘為元外）

企業名稱	資本額	資 總 值	負 總 額	淨 值	營業收入	營 業 (損)益	本期(損) 益(稅後)	每股盈餘 (元)(稅後)
冠軍股份有限公司	460,000	810,848	656,936	153,912	95,767	(4,978)	(3,802)	(0.08)
森美工業股份有限公司	100,000	96,699	46,068	50,631	144,207	(5,633)	(5,764)	(0.58)
西貢味王股份有限公司	322,085	503,163	150,983	352,180	724,050	(40,611)	(43,554)	不適用
泰國味王有限公司	51,466	1,200,357	891,755	308,602	1,122,819	25,999	15,667	74.60
泰國冠軍有限公司	37,610	42,459	125	42,334	-	896	627	3.14
印尼味王股份有限公司	275,020	434,748	449,705	(14,957)	393,591	(36,723)	2,836	(28.36)
Ve Wong International Ltd.	1,741	139,681	-	139,681	137,249	137,249	137,249	2,745

註：1. 資產總值及負債總額係以本年底匯率換算：

1 美元 = 34.75 台幣    1 泰銖 = 0.81 台幣    1 印尼盾 = 0.0039 台幣

2. 損益金額係以本年度平均匯率換算：

1 美元 = 34.56 台幣    1 泰銖 = 0.80 台幣    1 印尼盾 = 0.0037 台幣

# 特別記載事項

---

(七)關係企業合併財務報表(請詳後附)

味王股份有限公司

關係企業合併財務報表聲明書

- 一、本公司九十一年度(自九十一年一月一日至十二月三十一日止)之關係企業合併財務報表，係依「關係企業合併營業報告書關係企業合併財務報表及關係報告書編製準則」、相關法令及一般公認會計原則編製。
- 二、本公司編製之關係企業合併財務報表，無虛偽或隱匿之情事。

特此聲明

公司名稱：味王股份有限公司

負責人：陳恭平

中華民國九十二年三月二十六日

(八)關係報告書：無

# 特別記載事項

## 味王股份有限公司

### 味王股份有限公司關係企業合併財務報表會計師複核報告

受文者：味王股份有限公司

味王股份有限公司（以下稱味王公司）民國九十一年度之關係企業合併財務報表，業經本會計師依照「關係企業合併財務報表複核要點」，採行必要複核程序予以複核竣事。由於本會計師並未依照一般公認審計準則查核，故無法對上開關係企業合併財務報表之整體是否允當表達表示意見。上開列入本關係企業合併財務報表編製主體之個體及本合併主體採權益法評價之轉投資公司，其部分財務報表係由其他會計師查核，因此本會計師對上開關係企業合併財務報表所表示之意見中，有關該部分合併個體及轉投資公司相關之財務報表資訊係依據其他會計師之查核報告。民國九十一年十二月三十一日前述由其他會計師查核之合併個體其資產總額為新台幣（以下同）2,138,268千元，占關係企業合併資產總額之24.85%，而其九十一年度之營業收入淨額為2,240,460千元，占關係企業合併營業收入淨額之54.46%；另民國九十一年十二月三十一日之關係企業合併資產負債表採權益法評價之長期股權投資餘額20,964千元，該等財務報表係由其他會計師查核，故其於民國九十一年度關係企業合併損益表中之投資損益係根據被投資公司經其他會計查核之財務報表予以認列投資收益307千元。

依本會計師之意見，基於本會計師之複核結果及其他會計師之查核報告，並未發現第一段所述味王公司民國九十一年度之關係企業合併財務報表有違反「關係企業合併營業報告書關係企業合併財務報表及關係報告書編製準則」、相關法令規定及一般公認會計原則而需作重大修正或調整之情事。

如關係企業合併財務報表附註十所述，味王公司由於轉投資之泰國味王有限公司是否存有帳外盈餘等事項，目前已由檢察官偵查及股東聯名向法院聲請選派檢查人調查，繫屬法院審理中。因此味王公司是否應該獲得損害賠償或收益，胥視未來法院訴訟確定判決之結果而定。

謹此報告

大中國際聯合會計師事務所

林寬照 會計師

李聰明 會計師

財政部證期會核准簽證字號：

(90)台財證(六)第145560號函

中華民國九十二年三月二十六日

味王股份有限公司  
關係企業合併資產負債表  
民國九十一年十二月三十一日

單位：新台幣仟元

代 碼	資 產	附 註	金 額	%	代 碼	負 債 及 股 東 權 益	附 註	金 額	%
11-12	流動資產	二			21-22	流動負債	二		
1100	現金	四(一)	\$ 181,167	2.11	2100	短期借款	四(八)	\$ 2,082,907	24.21
1110	短期投資淨額	二、四(二)	212,136	2.47	2110	應付短期票券	四(九)	119,879	1.39
1120	應收票據淨額	二、四(三)	109,031	1.27	2120	應付票據	五	85,157	0.99
1140	應收帳款淨額	二、四(三)	313,941	3.65	2140	應付帳款	五	344,414	4.00
1190	其他應收款-關係人	五	15,031	0.17	2170	應付費用		127,008	1.48
1210	存貨淨額	二、四(四)	1,282,992	14.91	2272	一年內到期長期負債	四(十)、五	172,509	2.01
1280	其他流動資產	二、四(十六)	307,232	3.57	2280	其他流動負債		258,954	3.01
	流動資產合計		2,421,530	28.15		流動負債合計		3,190,828	37.09
1420	長期股權投資	二、四(五)	318,826	3.71	24-25	長期負債			
					2420	長期借款	四(十)、五	886,405	10.30
15-16	固定資產	二、四(六)、六			2510	土地增值稅準備	二、四(六)	1,712,714	19.91
	成本					長期負債合計		2,599,119	30.21
1501	土地		597,544	6.94	28	其他負債			
1521	房屋及建築		687,628	7.99	2810	應計退休金負債	二、四(十一)	410,372	4.77
1531	機器設備		2,302,167	26.75	2880	其他負債 - 其他		13,288	0.15
1551	運輸設備		133,004	1.55	2883	少數股權		271,708	3.16
1561	辦公設備		131,524	1.53		其他負債合計		695,368	8.08
1620	出租資產		702,674	8.17		負債合計		6,485,315	75.38
1681	其他設備		84,908	0.99					
15X8	重估增值		720,697	8.38	3-	股東權益			
	成本及重估增值合計		5,360,146	62.30	3100	股 本	四(十二)	2,092,537	24.32
15X9	減：累 計 折 舊		(2,153,845)	(25.03)	3200	資本公積	四(十三)	59,265	0.69
1670	未完工程		65,654	0.76	33	保留盈餘	四(十四)		
1672	預付設備款		1,729	0.02	3350	累積盈餘		121,151	1.41
	固定資產淨額		3,273,684	38.05	34	權益調整			
17	無形資產				3410	未實現長期股權投資損失	二	(123,384)	(1.43)
1770	遞延退休金成本	二、四(十一)	248,852	2.89	3420	累積換算調整數	二	(18,507)	(0.22)
18	其他資產				3510	庫藏股票	二、四(五)、四(十五)	(12,916)	(0.15)
1811	閒置資產淨額	二、四(七)、六	2,222,717	25.83	3000	股東權益合計		2,118,146	24.62
1888	其他什項資產	二、四(十六)、五	117,852	1.37					
	其他資產合計		2,340,569	27.20		承諾事項及或有事項	七及十		
1000	資 產 總 計		\$ 8,603,461	100.00		負債及股東權益總計		\$ 8,603,461	100.00

(參閱關係企業合併財務報表附註、附表及複核報告)

負責人：

經理人：

主辦會計：



味王股份有限公司  
關係企業合併損益表  
民國九十一年一月一日至十二月三十一日

單位：新台幣仟元  
(除每股合併盈餘為元外)

代碼	項 目	附 註	金 額	%
4000	營業收入淨額	二	\$ 4,113,627	100.00
5000	營業成本	二	3,298,489	80.18
5910	營業毛利		815,138	19.82
6000	營業費用		785,923	19.11
6900	營業利益		29,215	0.71
7100	營業外收入		249,178	6.05
7110	利息收入		17,481	0.43
7120	投資收入淨額		133,116	3.23
7130	處分固定資產利益		9,240	0.22
7140	短期投資市價回升利益		-	-
7480	其他收入		89,341	2.17
7500	營業外支出		223,017	5.42
7510	利息費用		129,197	3.14
7521	短期投資跌價損失		13,386	0.33
7540	處分投資損失淨額		6,225	0.15
7620	閒置資產折舊及跌價損失		14,460	0.35
7880	其他損失		59,749	1.45
7900	稅前淨利		55,376	1.34
8100	所得稅費用	二、四(十六)	6,342	0.15
9600	綜合淨利		49,034	1.19
9400	少數股權損失		4,895	0.12
9600	合併淨利		\$ 53,929	1.31
	每股盈餘：	二、四(十七)	稅 前	稅 後
	綜合淨利		\$ 0.27	\$ 0.24
	每股少數股權損失		0.02	0.02
	每股合併淨利		\$ 0.29	\$ 0.26
	假設子公司對本公司股票之 投資不視為庫藏股票時之擬 制資料：			
	合併淨利		\$ 60,271	\$ 53,929
	每股合併盈餘		\$ 0.29	\$ 0.26

(參閱關係企業合併財務報表附註、附表及複核報告)

負責人：

經理人：

主辦會計：

# 特別記載事項

味王股份有限公司

關係企業合併財務報表附註

民國九十一年度

(金額除另行說明者外，均以新台幣仟元為單位)

## 一、公司沿革及業務範圍

味王股份有限公司原名「中國醱酵工業股份有限公司」，於民國四十八年四月依公司法及其他有關法令規定成立之營利事業，於民國六十八年五月更名為「味王股份有限公司」。主要營業項目為生產及銷售味精、醬油、速食麵、罐頭食品及飲料等。味王股份有限公司（以下稱本公司）股票於民國五十二年經證券管理機關核准於台灣證券交易所上市。

控制公司之從屬公司資訊如下：

<u>公 司 名 稱</u>	<u>設立地點</u>	<u>味王股份有限公司持股比例</u>
1.編入合併報表主體：		
冠軍股份有限公司	台 灣	99.46%
西貢味王股份有限公司	越 南	65.00%
泰國味王有限公司	泰 國	48.52%
印尼味王股份有限公司	印 尼	49.00%
2.未編入合併報表主體：		
泰國冠軍有限公司	泰 國	49.00%
森美工業股份有限公司	台 灣	75.05%
Ve Wong International Ltd.	薩摩亞	100.00%
王慶汽車股份有限公司	台 灣	80.00%

冠軍股份有限公司（以下稱冠軍公司）於民國六十二年八月九日成立，自民國六十三年七月開始營業，並於民國七十三年十月經證券管理機關核准股票公開發行，惟因應公司法第一五六條之修正，業於民國九十二年一月二十七日經證期會核准撤銷股票公開發行。主要營業項目為生產及銷售味精、罐頭食品及飲料等，冠軍公司董事會於民國八十四年十二月二十一日決議停止味精及罐頭之生產，目前為因應產品市場需求已委託美達食品工業公司加工生產食品罐頭，行銷系統則由本公司總代理。

西貢味王股份有限公司（以下稱西貢味王公司）於民國八十一年十月十六日經越南State Committee for Cooperating and Investment 核准設立之中越合資企業，並於八十二年二月開始營業，主要營業項目為味精及速食麵之製造及銷售。

# 特別記載事項

泰國味王有限公司（以下稱泰國味王公司），係於民國五十五年十二月十二日經核准設立之中泰合資企業，主要營業項目為味精之製造與銷售；以其總經理為本公司所指派人員擔任，故依公司法第三六九條之二第二項規定列入本合併個體。

印尼味王股份有限公司（以下稱印尼味王公司），係於民國八十五年四月十七日經核准設立之中印合資企業，並於八十七年七月開始營運，主要營業項目為味精之製造與銷售；以本公司對其資金融通超過該公司資產總額三分之一，故依公司法第三六九條之二第二項規定列入本合併個體。

泰國冠軍有限公司（以下稱泰國冠軍公司）係經核准設立之中泰合資企業，主要營業項目為味精之製造與銷售；以其總經理為本公司所指派人員擔任，依公司法第三六九條之二第二項規定應列入本合併個體，惟其總資產及營業收入未達本公司各該項金額之百分之十，故不列入本合併報表之編製個體。

森美工業股份有限公司（以下稱森美工業公司）係於民國八十五年四月十一日奉經濟部核准設立登記，並於同年五月三日開始營業，以包裝材料及容器之印刷、製造及買賣為主要業務。因其總資產及營業收入未達本公司各該項金額之百分之十，故不列入本合併報表之編製個體。

Ve Wong International Ltd. 係於民國九十一年九月十八日依照薩摩亞國當地法令設立，主要營業項目為一般投資業。因其總資產及營業收入未達本公司各該項金額之百分之十，故不列入本合併報表之編製個體。

王慶汽車股份有限公司其股東權益淨值已為負數並於九十一年間辦理解散，本公司予以沖銷是項長期股權投資，故不列入本合併報表之編製個體。

## 二、重要會計政策之彙總說明

本合併公司採行之主要會計政策如下：

### (一)合併報表編製原則

本公司編製合併財務報表時，公司間重大之交易及其餘額，均已銷除。

### (二)流動與非流動之分類標準

用途未受限制之現金或約當現金，或為交易目的而持有，或短期間持有且預期於資產負債表日後十二個月內將變現，或在企業營業週期之正常營運過程中，預期將變現或備供出售或消耗之資產，為流動資產；不屬於流動資產者，為非流動資產。

須於資產負債表日後十二個月內清償，或因營業而發生預期將於企業營業週期之正常營運過程中清償之負債，為流動負債；不屬於流動負債者，為非流動負債。

# 特別記載事項

## (三)營業週期

因營建工程營業週期通常長於一年，因是與工程相關之資產與負債，係按營業週期（約為二至五年）作為劃分流動與非流動之基準，其餘科目仍以一年為劃分基準。

## (四)短期投資

係購置國內上市櫃權益證券及投資信託基金之受益憑證，取得時以成本為入帳基礎，出售時成本及出售損益係按加權平均法計算，年底並以總額比較按成本與市價孰低法評價。市價低於成本時，則提列備抵跌價損失，嗣後若市價回升，則在已提列之金額內予以沖回。股票股利不列為投資收益，僅列記股數增加，並按增加後之總股數計算每股成本。上市櫃權益證券市價係以當年度最後一個月平均收盤價為準；投資信託基金市價，係以資產負債表日基金淨資產價值計算。

## (五)以外幣為準之交易事項

以外幣為準之交易事項（非遠期外匯買賣合約），係按交易發生時之即期匯率入帳。外幣資產或負債實際收付結清時，因匯率變動所發生之兌換損失或盈益，列為收付年度之損益。外幣資產及負債之年底餘額，再按年底時之即期匯率予以換算調整，因而產生之兌換差額，作為當年度損益。國外被投資公司外幣財務報表按現時匯率換算後所產生之兌換差額，按對該公司投資比率作為換算調整數，列於股東權益累積換算調整數項下。

## (六)備抵呆帳

係就年底應收款項餘額及客戶情況，依據經驗及帳齡評估可能發生呆帳比率提列之。

## (七)存 貨

以成本為入帳基礎，按加權平均法計價，年底以成本與市價孰低法評價；倘有呆滯存貨並評估其呆滯損失。原、物料及在製品係以重置（製）成本為市價，製成品及商品採淨變現價值計價。比較成本與市價孰低法時，係採總額比較法計算。市價低於成本時，提列備抵存貨跌價損失，當市價回升時，則就已提列之備抵跌價損失內沖回。

地上權及建屋工程款列為在建工程，建造期間因建造房屋產生之借款利息予以資本化，列為在建工程成本。

## (八)長期股權投資

持有未上市上櫃股票列為長期股權投資。除對被投資公司具有重大影響力之長期股權投資，採權益法處理外，餘均採成本法處理。採用權益法時與

# 特別記載事項

被投資公司間相互交易之未實現損益，並予以消除。投資成本與股權淨值間之差額，按二十年以直線法攤銷。當該投資價值確已減損，且回復之希望甚小時，則調整其帳面價值，並認列跌價損失。取得股票股利不認列投資收益，僅註記股數增加，亦不增加投資帳面金額；股票出售時，其成本係按加權平均法計算。

長期投資轉為短期投資，若市價低於成本時，應即承認其損失，並以承認損失後之該投資帳面價值作為新成本。

子公司持有本公司之股票適用「庫藏股票會計處理準則」規定，視為庫藏股票，本公司按持股比例調整減列長期投資，並將庫藏股票作為股東權益之減項。本公司與被投資公司間相互投資之損益計算方式，亦採庫藏股票法。

## (九) 固定資產及非營業用資產

土地係按成本或成本加重估增值計價，土地以外之固定資產係以成本或成本加重估增值減累計折舊計價。非供營業使用之土地、建築物及設備等列為閒置資產，以成本及淨變現價值孰低為計價基礎。購置或擴建固定資產，於取得或完工前所支出之款項，所應負擔之利息予以資本化，計入固定資產成本。

重大之增添、改良及更新，作為資本支出，列入固定資產；零星更換及修理維護支出，則作為當年度費用，固定資產及非營業用資產報廢及出售時，其成本、重估增值及累計折舊均自帳上予以減除。若有處分固定資產損失及利益時，列為當年度損益。

固定資產及閒置資產辦理重估者，除增加重估資產之增值金額及將土地增值稅準備列入長期負債外，淨額則貸記資本公積。

固定資產折舊之提列係依照下列耐用年數，以直線法提列之：房屋及建築15至55年；機器設備5至15年；運輸設備5至10年；生財器具3至8年及什項設備3至12年。固定資產重估增值之折舊，則依重估後剩餘耐用年限計算提列。耐用年數屆滿而仍繼續使用之固定資產，其殘值依估計使用年數，按原折舊方法繼續提列折舊至折足為止。非營業用資產提列之折舊列為營業外支出。

從屬公司-印尼味王公司依當地法令規定，其以外幣借款購入之固定資產，年底按該日之即期匯率予以調整，因調整而產生之兌換利益，列為當年度利益，如產生兌換損失，則計入該固定資產成本中，本合併關係企業業依本公司之會計政策重編期財務報表據以編入關係企業合併報表。

## (十) 職工退休基金

本公司及冠軍公司退休金係依財務會計準則公報第十八號「退休金會計

# 特別記載事項

處理準則」之規定處理，按精算結果認列退休金費用。未認列過渡性淨給付義務按十五年採直線法攤銷，退休金損益則按員工平均剩餘服務年數，採直線法攤銷。

最低退休金負債未超過未認列前期服務成本及未認列過渡性淨給付義務合計數時，借記「遞延退休金成本」，帳列無形資產。

實際支付退休金時，先由準備金撥付，若有不足，則先行沖轉應計退休金負債，再不足時，則列為支付年度費用。

西貢味王公司、泰國味王公司及印尼味王公司未訂定退休金辦法，當地政府法令亦無有關員工退休金之強制規定。

## (十一)收入、成本及費用

收入於獲利過程大部分已完成，且已實現或可實現時認列。相關成本配合收入於發生時承認。費用則依權責發生制於發生時認列為當年度費用。

## (十二)所得稅

本合併關係企業所得稅採跨期間所得稅分攤。將暫時性差異及年度虧損扣抵所產生之所得稅影響數認列為遞延所得稅資產，再評估其可實現性，認列相關備抵評價金額；而應課稅暫時性差異之影響數認列為遞延所得稅負債。遞延所得稅資產或負債依其相關資產或負債之分類劃分為流動或非流動項目，非與資產或負債相關者，則依預期回轉期間之長短劃分為流動或非流動項目。

以前年度所得稅之調整，列入調整年度之所得稅。

本公司及冠軍公司每年度盈餘於翌年度股東會決議未作分配者，該未分配餘額將依稅法核算後按百分之十加徵所得稅，列為股東會決議盈餘保留年度之費用。

## (十三)每股合併盈餘

係就已發行之普通股股數按加權平均法計算，但以未分配盈餘及資本公積轉增資之股數，係追溯調整計算。

## 三、會計變動之理由及影響

本公司有關子公司持有母公司股票視同庫藏股票之處理，自民國九十一年度起，改按財務會計準則公報第三十號「庫藏股票會計處理準則」及財政部證券暨期貨管理委員會相關函令之規定處理。是項會計原則之採用，並不影響民國九十一年度之損益。有關庫藏股票之重分類沖轉情形，請參閱附註四(五)之說明。

# 特別記載事項

## 四、重要會計科目之說明

### (一)、現金

	九十一年底
庫存現金	\$ 11,146
支票存款	34,536
活期存款	125,401
外匯存款	10,084
合計	<u>\$ 181,167</u>

上列現金用途均未受限制。

### (二)、短期投資淨額

	九十一年底
基金	\$ 181,484
上市(櫃)公司股票	159,752
減：備抵跌價損失	(129,100)
淨額	<u>\$ 212,136</u>

- 1.民國九十一年度，上列短期投資經按成本與市價孰低法評價認列跌價損失13,386仟元。
- 2.上列上市(櫃)公司股票，包括原帳列長期股權投資之東泰產物保險股份有限公司及力世證券股份有限公司，因於九十一年間與上市金融控股公司合併，本公司業將有關長期股權投資轉列短期投資，又台新票券金融(股)公司，於九十一年度因辦理股份轉換納入台新金控子公司，是以轉列短期投資科目，上述長短期投資轉換時尚無跌價損失情形。

### (三)、應收款項淨額

	九十一年底
應收票據	\$ 110,132
減：備抵呆帳	(1,101)
淨額	<u>\$ 109,031</u>
應收帳款	\$ 320,114
減：備抵呆帳	(6,173)
淨額	<u>\$ 313,941</u>

# 特別記載事項

## (四)、存貨淨額

	<u>九十一年底</u>	
製成品	\$	216,634
在製品		218,093
原 料		193,701
物料及燃料		46,876
商 品		17,458
在建工程		585,196
在途原物料		7,880
減：備抵存貨跌價損失		(2,846)
淨 額	<u>\$</u>	<u>1,282,992</u>

1.民國九十一年底上列存貨投保金額為 386,106 仟元。

2.九十一年度上列在建工程利息資本化金額為 29,436 仟元。

## (五)、長期股權投資

<u>被 投 資 公 司</u>	<u>九十一年底</u>	
	<u>金 額</u>	<u>持股%</u>
採權益法評價者：		
森美工業股份有限公司	\$ 40,037	80.00
泰國冠軍有限公司	20,458	49.00
Ve Wong International Ltd.	139,681	100.00
K.S.L. IT Center Co., Ltd.	20	25.00
FTI.Green Biotch Co.,Ltd.	486	30.00
採成本法評價者：		
第一生技創投股份有限公司	25,000	6.25
力世創業投資股份有限公司	50,000	5.68
長生國際開發股份有限公司	63,000	2.42
惟達電股份有限公司	10,000	0.18
其 他	<u>7,528</u>	-
合 計	356,210	
減：備抵跌價損失	<u>(37,384)</u>	
淨 額	<u>\$ 318,826</u>	



## 特別記載事項

- 1.上項採權益法評價之長期股權投資及其相關之投資收益，係依據各被投資公司同期經會計師查核簽證之財務報表計算。有關依權益法認列之長期投資損益情形，詳附表四。
- 2.上列表決權未達20%之長期股權投資均按成本法評價；九十一年初備抵跌價損失為3,384仟元，另本合併關係企業於民國九十一年度對採成本法評價之長生國際開發公司之股權，以其淨值減損而予以認列未實現長期投資損失計34,000仟元，帳列為股東權益之減項。
- 3.納入合併報表編製主體之子公司冠軍(股)公司及上列採權益法評價之子公司森美工業(股)公司因持有本公司股票，因是本公司自九十一年度起依「庫藏股票會計處理準則」規定，視同庫藏股票處理，經重分類沖減帳列成本分別計97,108仟元及1,808仟元；沖減備抵跌價損失分別計84,609仟元及1,391仟元，上述交易計沖減帳列淨額12,916仟元，列為股東權益減項之庫藏股票。

### (六)、固定資產

項 目	成本及重估增值	累計折舊	未折減餘額
<u>九十一年底</u>			
土 地	\$ 1,269,075	\$ -	\$ 1,269,075
房屋及建築	724,670	272,295	452,375
機器設備	2,312,170	1,537,071	775,099
運輸設備	134,105	108,959	25,146
生財器具	133,038	118,940	14,098
出租資產	702,675	65,470	637,205
其他設備	86,915	51,110	35,805
未完工程	65,654	-	65,654
預付設備款	1,729	-	1,729
減：備抵評價損失	(2,502)	-	(2,502)
淨 額	<u>\$ 5,427,529</u>	<u>\$ 2,153,845</u>	<u>\$ 3,273,684</u>

- 1.本公司及冠軍公司歷年來固定資產、閒置資產及出租資產，依土地公告現值及營利事業資產重估辦法辦理資產重估，重估增值總額於減除土地增值稅後之淨額貸記資本公積，重估增值淨額為1,398,471仟元，該等資本公積經歷年轉增資及彌補虧損，並扣除屬少數股權權益部後，截至九十一年底止金額為176,742仟元。
- 2.上列固定資產於九十一年底投保金額約為964,720仟元
- 3.上列固定資產提供抵押擔保情形，請參閱附註六之說明。

# 特別記載事項

## (七)、閒置資產淨額

項 目	九十一年底
土 地	\$ 2,131,816
房屋及建築	210,916
機器設備	13,905
生財器具	6,428
什項設備	325
減：累計折舊	(94,191)
減：備抵閒置損失	(46,482)
淨 額	<u>\$ 2,222,717</u>

1. 上列閒置資產本合併關係企業已提列適當之備抵閒置損失。
2. 上列閒置資產於九十一年底投保金額約為137,784仟元。
3. 上列資產提供抵押擔保情形請參閱附註六之說明。

## (八)、短期借款

短期借款明細如下：

項 目	九十一年底
信用借款	\$ 955,740
抵押借款	1,109,261
味王職委會借款	6,550
信用狀借款	11,356
合 計	<u>\$ 2,082,907</u>

1. 九十一年底上列借款之利率為2.03% 8.50%。
2. 有關提供擔保情形，請參閱附註六之說明。

## (九)、應付短期票券

應付短期票券明細如下：

保 證 或 承 兌 機 構	九十一年底
台新國際商業銀行	\$ 75,000
合 作 金 庫	45,000
減：短期票券未攤銷折價	(121)
淨 額	<u>\$ 119,879</u>

1. 九十一年底應付短期票券之利率為3.33-3.50%，業於92年1月14日到期。
2. 有關提供擔保情形，請參閱附註六之說明。

# 特別記載事項

## (十)、長期借款

借 款 內 容	九十一年底
擔保借款	\$ 780,069
信用借款	31,380
關係企業借款	247,465
減：一年內到期	(172,509)
淨 額	<u>\$ 886,405</u>

1. 九十一年底上述借款利率為5.00% 7.25%。
2. 有關提供擔保情形，請參閱附註六之說明。

## (十一)、員工退休金

本公司及冠軍公司退休辦法適用於正式聘用之專職員工，每月按給付薪資之7% 8.7%提撥退休金，九十一年度提撥至中信局專戶存儲之退休金為26,238仟元。經精算結果，本公司退休金相關資訊揭露如下：

1. 九十一年底退休金成本所用之精算假設如：

折 現 率	3.50%
未來薪資水準增加率	3.00%
退休基金資產預期投資報酬率	3.50%

2. 九十一年度淨退休金成本組成項目：

服務成本	\$ 21,142
利息成本	23,572
退休基金資產預期報酬	(686)
過渡性淨給付義務攤銷數	32,047
退休金利益攤銷數	2,237
淨退休金成本合計	<u>\$ 78,312</u>

3. 九十一年底退休基金提撥狀況與帳列應計退休金負債調節如下：

給付義務	
既得給付義務	\$ 157,950
非既得給付義務	<u>257,464</u>

(接次頁)

# 特別記載事項

(承前頁)

累積給付義務	415,414
未來薪資增加之影響數	124,184
預計給付義務	539,568
退休基金資產公平價值	(11,308)
提撥狀況	528,290
未認列過渡性淨給付義務	(256,373)
未認列退休金損益	(110,397)
補列之應計退休金負債	248,852
應計退休金負債	<u>\$ 410,372</u>

4. 截至九十一年底止，本合併關係企業員工退休辦法之既得給付為191,722仟元。

## (十二)、股本

本公司股本總額為2,400,000仟元，分為240,000仟股，每股面額10元，均為普通股。民國九十一年底實收股本2,092,537仟元，按同一面額分為209,253,762股。

本公司股本來源明細如下：

項 目	九 十 一 年 底
原始認股及現金增資	\$ 537,762
盈餘轉增資	944,163
資本公積轉增資	563,439
特別公積轉增資	47,173
合 計	<u>\$ 2,092,537</u>

## (十三)、資本公積

項 目	九 十 一 年 底
資產重估增值	<u>\$ 59,265</u>

以資產重估增值之資本公積彌補累積虧損者，以後年度如有盈餘，除依公司法之規定分配外，應先將該項盈餘轉回重估增值之資本公積，在原撥補數額未全部轉回前，盈餘不得分派股息或作其他用途。

## (十四)盈餘分配

- 依據本司章程規定，每年盈餘除先依法繳納稅款及彌補以往年度虧損後，應分配如下：
  - (1) 提撥法定公積金百分之十及依證券交易法規定應提列之特別盈餘公積。
  - (2) 如尚有盈餘，連同上一年度累積未分配盈餘提撥百分之五十以上按下列方

# 特別記載事項

式分派之，惟此項盈餘提供分派之比率及股東現金股利之比率，得視當年度實際獲利及資金狀況，經董事會決議通過後報股東會決議調整之：

- 1 員工紅利百分之二。
- 2 董事、監察人酬勞金百分之五。
- 3 股東股利百分之九十三，其中現金股利不得低於股利總數之百分之十，但現金股利每股若低於0.2元得不予發放，得改以股票股利發放。

依照公司法規定，法定盈餘公積除彌補虧損及撥充資本外不得使用；惟撥充資本時，以公司無虧損且此項公積已達實收資本總額百分之五十，並以撥充其半數為限。

有關盈餘之分派於翌年股東常會時決議，並於決議之年度入帳。

2. 本公司九十一年度盈餘分配議案，截至會計師查核報告日止，尚未經董事會通過，有關董事會通過擬議及股東會決議盈餘分派情形，請至台灣證券交易所之「公開資訊觀測網站」查詢。
3. 本公司上年度（九十年）並無分配員工紅利及董監事酬勞，故不適用員工紅利及董監事酬勞相關資訊之揭露。
4. 截至九十一年底止，本公司之未分配盈餘包括：

八十六年度以前未分配盈餘(兩稅合一前)	\$	67,222
八十六年度以後未分配盈餘(兩稅合一後)		<u>53,929</u>
	\$	<u>121,151</u>

截至九十一年底止，股東可扣抵稅額帳戶餘額為 5,944 仟元，占九十一年度未分配盈餘之比率約為 11.02%。本公司得分配股東之可扣抵稅額，應以股利或盈餘分配日之股東可扣抵稅額帳戶之餘額為計算基礎，因是本公司股東受配九十一年度盈餘時，所適用之稅額扣抵比率，尚需調整盈餘分配日前，本公司依所得稅法規定可能產生之各項可扣抵稅額，惟由於本公司尚需依證券交易法規定提列特別盈餘公積及歷年以資產重估增值資本公積彌補虧損而未轉回之金額，是以雖九十一年度營業產生盈餘，惟實際尚無盈餘可供分配，因是本公司九十一年度預計盈餘分配之稅額扣抵比率為 0%。

本公司九十年度營業產生虧損，並無盈餘可供分配，九十年度實際盈餘分配所適用之稅額扣抵比率為 0%。

# 特別記載事項

## (十五) 庫藏股票

收回原因	持有之公司	持有本公司股票股數
子公司持有本公司股票，視同庫藏股	冠軍(股)公司	5,049仟股
子公司持有本公司股票，視同庫藏股	森美工業(股)公司	78仟股

納入合併報表編製主體之子公司冠軍(股)公司及採權益法評價之子公司森美工業(股)公司因持有本公司股票，每股帳面價值分別為19.34元及30.97元，年底每股市價均為7.89元。截至九十一年底止，上列庫藏股票均未出售。

## (十六)、所得稅

1. 本公司及冠軍公司九十一年度，依稅前淨利(損)考慮永久性及暫時性差異後，並無課稅所得額，故均無應納所得稅費用；惟因有分離課稅稅款，因而產生所得稅費用為22仟元；印尼味王公司九十一年度之遞延所得稅資產及所得稅費用分別為20,867仟元及788仟元，又泰國味王公司九十一年度估計之所得稅費用為5,532仟元，依此本合併關係企業民國九十一年度所得稅費用為6,342仟元。
2. 茲列示有關之所得稅費用及遞延所得稅資產明細如下：

	所得稅費用	淨遞延所得稅資產
味王股份有限公司	\$ 22	\$ 34,365
印尼味王股份有限公司	788	20,867
泰國味王有限公司	5,532	-
合計	<u>\$ 6,342</u>	<u>\$ 55,232</u>

3. 遞延所得稅資產內容如下：

	九十一年底	
流動		
呆帳費用超限	\$	17,768
存貨未實現跌價損失		712
其他		2,702
小計		21,182
減：備抵評價		(10,943)
淨額		<u>10,239</u>
非流動		
未實現退休金		39,301
虧損扣抵		212,053

(接次頁)

# 特別記載事項

(承前頁)	
投資抵減	11,478
其 他	4,454
小 計	267,286
減：備抵評價	(222,293)
淨 額	44,993
淨遞延所得稅資產	\$ 55,232

4. 本公司及冠軍公司歷年來之營利事業所得稅結算申報案，業經稅捐稽徵機關分別核定至八十九年度及八十八年度止。

## (十七)、每股合併盈餘

	九十一年度
合併淨利	53,929仟元
發行在外加權平均股數	204,173仟股
每股合併盈餘	
- 稅前	0.29元
- 稅後	0.26元

## 五、關係人交易事項

### (一)關係人之名稱及關係

關係人名稱	與本公司之關係
森美工業股份有限公司	本公司採權益法評價之被投資公司
泰國冠軍有限公司	本公司採權益法評價之被投資公司
PT Budi Acid Jaya Tbk	持有印尼味王51%股權之公司
K.S.L. IT Co. Ltd.	本合併子公司 - 泰國味王公司持股25%之被投資公司
PT Sungai Budi	為PT Budi Acid Jaya Tbk之母公司
王慶汽車股份有限公司	本公司採權益法評價之被投資公司 (業於91年間辦理解散事宜)

# 特別記載事項

## (二)與關係人間之重大交易事項

### 1.進、銷貨

交易金額未達新台幣100,000仟元者

關係人	金額
<u>進 貨</u>	
森美工業(股)公司	\$ 73,446
PT Budi Acid Jaya Tbk等	75,726
合 計	<u>\$ 149,172</u>
<u>銷 貨</u>	
PT Sungai Budi等	<u>\$ 108,075</u>

2.本合併關係企業九十一年度與關係人間資金融通情形：請詳附表一。

3.本合併關係企業九十一年度與關係人間為他人背書保證情形：詳附表二。

4.本合併關係企業九十一年度向關係人資金融通情形：

單位：新台幣仟元（美元）

關係人名稱	最高金額	年底餘額	利率	利息支出	年底應付利息
PT Budi Acid Jaya Tbk	\$ 52,771	\$ 52,771(註)	-	\$ -	\$ -

註：帳列一年內到期長期借款3,959仟元及長期借款48,812仟元，合計52,771仟元(美金1,513,556元)

### 5.重大債權債務餘額

項 目	關 係 人	九十一年底
其他應收款		
- 關係人	森美工業公司	\$ 31
其他什項資產	王慶汽車(股)公司	41,045
減：備抵呆帳	王慶汽車(股)公司	(41,045)
應付票據及帳款	森美工業公司	12,373

### 6.其 他

交易對象	交易事項	九十一年度
森美工業公司	利息收入	\$ 1,146

### 7.租賃事項

交易對象	交易事項	九十一年度
森美工業公司	租金收入	\$ 5,400



## 特別記載事項

上列租金之決定，係由租賃雙方議定於交付貨款時從中扣抵。

### 8. 合併母子公司間已沖銷之重大交易事項

沖銷科目	借方金額	貸方金額	備註	
<u>民國九十一年度</u>				
股東權益	\$ 856,587	\$ -	沖銷長期投資科目及子公司之股東權益、合併借項攤提沖銷。	
其他資產	7,381	-		
長期投資	-	(586,992)		
其他負債-少數股權	-	(275,661)		
其他負債		(1,315)		
長期投資	57,361	-	庫藏股交易-子公司期末持有母公司股票。	
其他負債-少數股權	526	-		
未實現長期投資跌價損失	-	(57,887)		
流動負債	419	-	沖銷母子公司間之債權債務。	
流動資產	-	(419)		
利息收入	18,110	-	資金融通往來交易之沖銷。	
佣金收入	1,277			
長期借款	71,293	-		
短期借款	50,000	-		
流動負債	14,846	-		
其他流動負債	30,363	-		
其他應收款-關係人		(29,536)		
其他應收款-關係人		(50,827)		
其他資產	-	(86,139)		
利息支出		(3,442)		
其他損失		(15,945)		
其他負債	11,912	-		沖銷母子公司間順逆流交易。
其他負債-少數股權	3,427	-		
銷貨收入	128,680	-		
租金收入	641			
股東權益	5,888	-		
長期投資	-	(395)		
固定資產	-	(12,853)		
其他資產	-	(2,486)		
租金支出	-	(641)		
銷貨成本	-	(133,531)		
存貨	-	(642)		

# 特別記載事項

## 六、提供擔保及質押之資產

民國九十一年底本合併關係企業下列資產業已提供各金融機構作為各項借款及購貨履約保證金額之擔保品，其明細資料如下：

擔保資產	內容	帳面價值
存貨 - 在建工程	地上權	\$ 585,196
存貨	製成品、在製品及原物料	89,111
固定資產	土地、建築物	2,078,514
閒置及出租資產	土地、建築物	2,093,546

## 七、承諾及或有負債

民國九十一年底，本合併公司承諾及或有負債如下：

- (一) 已開立未使用之信用狀金額約為19,310仟元。
- (二) 對外背書保證計13,000仟元，請參閱附表二。
- (三) 因開立信用狀額度及進貨開立保證票計214,403仟元。

## 八、重大之災害損失：無

## 九、重大之期後事項：無

## 十、其他

### (一)、金融商品之相關資訊

	九 十 一 年 底	
	帳面價值	公平價值
<u>金融資產</u>		
公平價值與帳面價值相等之金融資產	\$ 1,150,043	\$ 1,150,043
<u>金融負債</u>		
公平價值與帳面價值相等之金融負債	3,622,654	3,622,654
應計退休金負債	410,372	528,290

1. 短期金融商品中屬現金、應收票據、應收帳款淨額、其他應收款、預付款項、短期借款、應付票據、應付帳款及應付費用等；因為此類商品到期日甚近，其帳面價值應屬估計公平價值之合理基礎，以帳面價值為準；短期投資之公平價值取以各基金期末參考淨值或平均收盤價為準。

# 特別記載事項

2. 長期股權投資淨額如有市場價格可循時，則以此市價為公平價值。若無市場價格可供參考時，則依財務或其他資訊估計公平價值；本公司長期股權投資淨額之帳面價值與公平價值相當。
3. 長期借款以其預期現金流量(含應付利息)之折現值估計公平價值。折現率則以本公司所能獲得類似條件(相近之到期日)之借款利率為準。
4. 應計退休金負債係以退休金精算報告之提撥狀況為其公平價值。

## (二)、其他說明事項

1. 本公司所產製蘆筍露等果汁飲料因添加香料之故，遭財政部中區國稅局由原依稀釋天然果蔬汁從價課徵百分之八貨物稅之方式改按其他飲料品類從價徵收百分之十五貨物稅，因而補徵貨物稅約66,329仟元；本公司對此決定不服，現已進行至再審之訴之程序，截至目前仍未獲得判定，惟本公司基於穩健原則，業已於民國八十九年度自行估列損失約計79,888仟元，帳列其他損失項下。
2. 有關遭人質疑「帳外盈餘」等事項，本公司曾於民國八十年度調整泰國味王有限公司持股數及持股比例時，以泰國味王有限公司八十年底股東權益為基準調整增加累積盈餘及投資收益，惟對於民國八十年度以後是否有帳外盈餘，經檢查人進行調查仍無確切結果，本案目前有三十三位股東聯名向法院聲請選派檢查人調查及另由檢察官偵查中。依律師意見陳述：本公司所發生之可疑「帳外盈餘」案件，就事實面言，其涉及者乃「帳外盈餘」客觀上是否確實存在，以及進而是否有人予以侵占入己之事實認定問題。而就法律面言，其所涉及者不外為本公司對泰國味王公司是否有請求給付該可疑「帳外盈餘」之債權存在，或對當時處理人員是否有因侵占該「帳外盈餘」所生損害賠償及不當得利返還債權之存在之問題，惟最終均有待法院確定判決結果而定。又縱使本公司獲得一部勝訴或全部勝訴之確定判決，如相關應負損害賠償責任之債務人已無其他可供執行之財產時，本公司實際上亦有無從執行取償之可能。本公司即使不能執行取償而有所入帳，惟亦不必因此而增加執行費用等以外之其他任何大額支出，最壞之情況亦與目前本公司財務報告所示之經營條件無甚差異，當不致影響公司之經營。因而是否有帳外盈餘暨本公司是否得以取回損害賠償或收益，胥視未來法院訴訟確定判決之結果而定。本公司僅依公開原則，特予以充分揭露如上。
3. 本公司於九十一年三月以王慶汽車及其董事怠於及時向法院聲請破產，致本公司債權受有損害，因而對王慶汽車及其董事提起民事損害賠償，請求王慶汽車及其董事應連帶賠償給付本公司二百萬元(本項訴訟之最低請求金額)及

# 特別記載事項

至清償日止之法定利息。本公司基於穩健原則，有關應收王慶汽車之債權計41,045仟元，分別於九十年度及八十九年度認列呆帳損失計1,045仟元及40,000仟元。惟王慶汽車業於91年間辦理解散事宜，有關上列應收債權，將視王慶汽車結清算事宜辦理情形處理之。

## 十一、附註揭露事項

(一)本合併關係企業重大交易事項相關資訊：

- 1.民國九十一年度資金貸與他人：請參閱附表一
- 2.民國九十一年度為他人保證背書：請參閱附表二
- 3.民國九十一年度期末持有有價證券情形：請參閱附表三
- 4.民國九十一年度累積買入或賣出同一有價證券之金額達新台幣一億元以上：無
- 5.民國九十一年度取得不動產之金額達新台幣一億元以上：無
- 6.民國九十一年度處分不動產之金額達新台幣一億元以上情形：無
- 7.民國九十一年度與關係人進、銷貨之金額達新台幣一億元以上：無
- 8.民國九十一年度應收關係人款項達新台幣一億元以上：無
- 9.民國九十一年度從事衍生性金融商品交易：無

(二)本合併關係企業直、間接具控制力之被投資公司資訊：

- 1.民國九十一年度對被投資公司具有控制能力者應揭露被投資公司資訊：請參閱附表四
- 2.民國九十一年度資金貸與他人：請參閱附註五
- 3.民國九十一年度為他人背書保證：無
- 4.民國九十一年度期末持有有價證券情形：請參閱附表六
- 5.民國九十一年度累積買入或賣出同一有價證券之金額達新台幣一億元以上：無
- 6.民國九十一年度取得不動產之金額達一億元以上：無
- 7.民國九十一年度處分不動產之金額達新台幣一億元以上：無
- 8.民國九十一年度與關係人進、銷貨達新台幣一億元以上：無
- 9.民國九十一年度應收關係人款項達新台幣一億元以上：無
- 10.民國九十一年度從事衍生性金融商品交易：無

(三)大陸投資資訊：無。

# 特別記載事項

---

十二、部門別財務資訊：無。

(一)產業別資訊：本公司主要從事生產及銷售味精、醬油、速食麵、罐頭及飲料等食品之單一產業業務。

(二)地區別資訊：本公司並無國外營運部門。

(三)外銷銷貨資訊：本公司九十一年度及九十年度之外銷貨收入分別170,085仟元及137,666仟元。

(四)重要客戶資訊：本公司並無對單一客戶營業收入占損益表收入金額10%之情形。

附表一 本合併關係企業資金貸與他人：九十一年度

單位：新台幣仟元

編號	資金貸與他人者 公司名稱	貸與對象	往來科目	對個別對象資金 貸與限額(註一)	本期 最高餘額	期 末 餘 額	利率區間	資金貸與 原因	提列備抵呆 帳金額	擔保品		業務往來 金額	資金貸與總限 額(註二)
										名稱	價值		
0	味王(股)公司	森美工業(股)公司	其他應收款-關係人	317,995	15,000	15,000	7.50%	業務往來	-			進貨 \$ 73,446	
1	泰國味王公司	K.S.L.IT CENTER CO., LTD.	其他什項資產	-	9,069	-	-	有短期融 通資金必 要(營運 週轉)					
	合計					15,000							1,271,978

(註一)：依本公司資金貸與他人作業程序規定，本公司資金貸與個別對象金額以不超過本公司資產總額之百分之五為限，91年底並不得超逾貸與企業(本公司)淨值之百分之四十。

(註二)：依本公司資金貸與他人作業程序規定，本公司資金貸與他人總金額以不超過本公司資產總額之百分之二十為限。

附表二 本合併關係企業為他人背書保證：九十一年度

單位：新台幣仟元

編號	背書保證者 公司名稱	被背書保證對象		對單一企業 背書保證 限額(註一)	本期最高 背書保證 餘額	期 末 背 書 保 證 餘 額	以財產擔 保之背書 保證金額	累計背書保證 金額佔最近期 財務報表淨值 之比率	背書保證 最高限額 (註二)
		公司名稱	與本公司之關係						
0	味王(股)公司	森美工業公司	直接持有普通股股權超 過百分之五十之子公司	\$ 1,271,978	\$ 13,000	\$ 13,000	-	0.61%	\$ 1,907,968

(註一)：依本公司之背書保證辦法規定，對單一企業之背書保證金額以不超過本公司總資產之百分之二十為限。

(註二)：依本公司之背書保證辦法規定，背書保證金額以不超過本公司總資產之百分之三十為限。

附表三之一 本合併關係企業期末持有有價證券情形 - 九十一年底

單位：新台幣仟元

持有之公司	有價證券種類及名稱	與有價證券發行人之關係	帳列科目	期 末				備註
				股數(仟股)	帳面金額	持股比例	市價	
本合併關係企業	股票							
	森美工業(股)公司	本公司採權益法評價之被投資公司	長期投資	8,000	40,037	80.00%	\$ 40,504	
	泰國冠軍有限公司	"	"	98	20,458	49.00%	20,742	
	薩摩亞 Ve Wong International Ltd.	"	"	50	139,681	100.00%	139,681	
	第一生技創投(股)公司		"	2,500	25,000	6.25%	24,834	
	力世創業投資(股)公司		"	5,000	50,000	5.68%	50,494	
	長生國際開發(股)公司		"	6,300	63,000	2.42%	28,251	
	惟達電(股)公司		"	500	10,000	0.18%	-	
	其他		"		8,034			
	合計				356,210			
減：備抵跌價損失				(37,384)				
淨額				318,826				

附表三之二 本合併關係企業期末持有有價證券情形 - 九十一年底

單位：新台幣仟元

持有之公司	有價證券種類及名稱	與有價證券發行人之關係	帳列科目	期			末	備註
				股數(仟股)	帳面金額	持股比例	市價	
本合併關係企業	股票							
	國泰金控	無	短期投資	730	28,348	0.01%	26,287	
	台新金控	"	"	8,078	101,154	0.21%	139,571	
	新光金控	"	"	1,590	30,017	0.07%	14,026	
	其他	"	"	71	233		388	
	小計				159,752		180,272	
	受益憑證							
	匯豐店頭五十基金	"	短期投資	2,318	30,150	-	9,413	
	建弘價值基金	"	"	2,000	20,000	-	11,660	
	保德信元富新世紀基金	"	"	2,000	20,050	-	7,520	
	新光摩天基金	"	"	2,000	20,040	-	10,960	
	統一大滿貫基金	"	"	2,000	20,000	-	8,740	
	國際金龍基金	"	"	2,000	20,000	-	8,900	
	日盛高科技基金	"	"	2,000	20,033	-	7,420	
	永昌新銳星基金	"	"	2,000	20,040	-	8,440	
	富邦富邦基金	"	"	500	5,000	-	3,025	
	其他	"	"		6,171	-	5,097	
小計				181,484		81,175		
合計				341,236				
減：備抵跌價損失				(129,100)				
淨				212,136		261,447		



附表四 對被投資公司具有控制能力者應揭露被投資公司資訊 - 九十一年度

單位：新台幣仟元

投資公司名稱	被投資公司名稱	所在地	主要營業項目	原始投資金額		本公司持有			被投資公司 本期損益	本公司認列之 投資損益	備註
				本期期末	上期期末	股數(仟股)	比率	帳面金額			
本合併關係企業	森美工業(股)公司	台北縣三重市重新路5段650號	包裝材料及容器之印刷、製造及買賣	\$ 79,982	\$ 79,960	8,000	80.00%	\$ 40,037	\$ (5,764)	\$ (4,440)	
	泰國冠軍有限公司	20th Fl KSL Tower, 503, Sriayudhya Rd., Bangkok, Thailand	味精之製造與銷售	24,632	24,632	98	49.00%	20,458	627	307	
	Ve Wong International Ltd	Offshore Chambers,P.O.Box 217,Apia,Samoa	一般投資公司	1,741	-	50	100.00%	139,681	137,249	137,249	
合計								\$ 200,176		\$ 133,116	

附表五 本合併關係企業有控制能力之轉投資公司資金貸與他人：九十一年度

單位：新台幣仟元

編號	資金貸與他人者 公司名稱	貸與對象	往來科目	本期 最高餘額	期末餘額	利率區間	資金貸與原因	提列備抵 呆帳金額	擔保品		對個別對 象資金貸 與限額	資金貸 與總限 額
									名稱	價值		
1	九十一年度 泰國冠軍有限公司	NEW KWANG SOON LEE SNGAR CO., LTD.	其他什項 資產	\$ 21,870	\$ 21,870	4.50%	有短期融通資金 必要(營業週轉)	-	-	-	-	-

附表六 本合併關係企業有控制能力之轉投資公司期末持有有價證券情形：九十一年底

單位：新台幣仟元

持有之公司	有價證券種類及名稱	與有價證券發行人之關係	帳列科目	期 末				備 註
				股數(仟股)	帳 面 金 額	持 股 比 例	市 價	
九十一年底 森美工業股份有限公司	股 票 味 王 ( 股 ) 公 司	對本公司採權益法 評價之投資公司	長 期 投 資	78	2,410	0.04%	\$ 614	
	減：備抵跌價損失 淨 額				(1,796)			
					614			

註：上列森美工業股份有限公司對本公司股票投資係採成本與市價孰低法評價。

# 特別記載事項

## 二、內部控制制度執行狀況

### 味王股份有限公司 內部控制聲明書

日期：九十二年四月四日

本公司民國九十一年一月一日至九十一年十二月三十一日之內部控制制度，依據自行檢查的結果，謹聲明如下：

- 一、本公司確知建立、實施和維護內部控制制度係本公司董事會及管理階層之責任，本公司業已建立此一制度。其目的係在對營運之效果及效率（含獲利、績效及保障資產安全等）、財務報導之可靠性及相關法令之遵循等目標的達成，提供合理的確保。
- 二、內部控制制度有其先天限制，不論設計如何完善，有效之內部控制制度亦僅能對上述三項目標之達成提供合理的確保；而且，由於環境、情況之改變，內部控制制度之有效性可能隨之改變。惟本公司之內部控制制度設有自我監督之機能，缺失一經辨認，本公司即採取更正之行動。
- 三、本公司係依據財政部證券暨期貨管理委員會訂頒「公開發行公司建立內部控制制度處理準則」（以下簡稱「處理準則」）規定之內部控制有效性之判斷項目，判斷內部控制制度之設計及執行是否有效。該「處理準則」所採用之內部控制判斷項目，係為依管理控制之過程，將內部控制劃分為五個組成要素：1. 控制環境，2. 風險評估，3. 控制作業，4. 資訊及溝通，及5. 監督。每個組成要素又包括若干項目。前述項目請參見「處理準則」之規定。
- 四、本公司業已採用上述內部控制判斷項目，評估內部控制制度之設計及執行的有效性。
- 五、本公司基於前項評估結果，認為本公司上開期間的內部控制制度，包括與營運之效果及效率、財務報導之可靠性及相關法令之遵循有關的內部控制等之設計及執行係屬有效，其能合理確保上述目標之達成。
- 六、本聲明書將成為本公司年報及公開說明書之主要內容，並對外公開。上述公開之內容如有虛偽、隱匿等不法情事，將涉及證券交易法第二十條、第三十二條、第一百七十一條及第一百七十四條等之法律責任。
- 七、本聲明書業經本公司民國九十二年四月四日董事會通過，出席董事十七人中，無人持反對意見，均同意本聲明書之內容，併此聲明。

味王股份有限公司

董事長：陳恭平

簽章

總經理：許維鈞

# 特別記載事項

三、最近年度及截至年報刊印日止董事或監察人對董事會通過重要決議有不同意見且有記錄或書面聲明者：無

四、公司治理運作情形及其改善計畫或因應措施

項目	是否已執行	簡述執行情形	未執行之原因	改善計畫或因應措施	備註
<b>一、公司治理架構及原則</b>					
(一) 公司是否建置公司治理制度並涵蓋主要治理原則	是	本公司已確實遵照公司法、證券交易法及上市、上櫃相關法令規章及內部控制制度處理準則等規定，執行涵蓋有關主要治理原則。			
(二) 公司是否建立完備之內部控制制度並有效執行	是	1、本公司於 92 年 4 月已依財政部證期會訂頒「公開發行公司建立內部控制制度處理準則」之相關規定完成「內部控制制度」及「內部稽核實施細則」之修訂，並呈送董事會通過後實施。 2、本公司除確實執行稽核工作外，又依規定每年實施自行評估作業，由稽核單位彙整呈報，並於每年四月底前完成「內部控制制度聲明書」，向證期會申報並刊登於年報。			
<b>二、公司股權結構及股東權益</b>					
(一) 公司是否訂有股東會議事規則	是	每年股東會之召開均依本公司股東會議事規則進行			
(二) 公司是否設有專責人員處理股東建議或糾紛等問題	是	1. 由股務科專職負責 2. 對股東之建議或疑問尚設有發言人及代理發言人處理及因應			

# 特別記載事項

項目	是否已執行	簡述執行情形	未執行之原因	改善計畫或因應措施	備註
(三) 公司是否隨時掌握實際控制公司之主要股東及主要股東之最終控制者名單	是	隨時掌握實際控制公司之主要股東及主要股東之最終控制者名單，並依上市公司資訊申報作業辦法第三條規定於每年七月三十一日前申報			
(四) 公司是否揭露主要股東有關質押、增加或減少公司股份等重要事項	是	均依證券交易法第二十五條規定辦理申報公告			
(五) 公司與關係企業是否建立適當風險控管機制及防火牆	是	本公司除設置放帳會專職應收帳款之風險控管外，與關係企業並均已訂定「取得或處分資產處理程序」、「資金貸與他人作業程序」及「背書保證作業程序」，彼此間之風險控管機制及防火牆均已適當建立			
<b>三、董事會結構及獨立性</b>					
(一) 公司是否設置二席以上獨立董事	否		尚無法源依據	俟法令完備後再遵循辦理	
(二) 公司董事會是否設置審計委員會	否		必須配合獨立董事之設置	俟設置獨立董事後再研議設立	
(三) 公司董事長、總經理是否由不同人擔任，或是否無配偶或一等親之關係	是	本公司董事長、總經理係由不同人擔任，且彼此間並無一等親之關係			
(四) 董事對於有利害關係議案之迴避是否確實執行	是	董事對涉有自身利害關係議案時，均已迴避不參與表決			
<b>四、董事會及經理人之職責</b>					
(一) 公司是否訂有董事會議事規則	否		本公司董事會之召集及決議均依公司法、公司章程及相關法令辦理	如主管機關具體規範，將遵循辦理。	

# 特別記載事項

項目	是否已執行	簡述執行情形	未執行之原因	改善計畫或因應措施	備註
(二) 公司是否訂定各專門委員會行使職權規章	否		尚未成立相關之委員會	俟設立委員會後再擬訂其職權規章	
(三) 公司董事會是否定期評估簽證會計師之獨立性	否		現任簽證會計師係於91年第2季始委任之		
(四) 公司是否有為董事購買責任保險	否		目前對於保險內容並不了解	俟了解及評估後再提請董事會核議	
(五) 公司是否訂有董事進修制度	否		主管機關尚無具體規範	俟有具體規範，再行遵循辦理。	
(六) 公司是否訂定風險管理政策及風險衡量標準並落實執行	不適用				證券商適用
<b>五、監察人之組成、職責及獨立性</b>					
(一) 公司是否設置一席以上獨立監察人	否		尚無法源依據	俟法令完備後再遵循辦理	
(二) 監察人與公司之員工、股東及利害關係人是否建立溝通管道	是	公司之員工、股東及利害關係人均可隨時與監察人溝通			
(三) 公司是否成立監察人會並訂定議事規則	否		因監察人依公司法、公司章程規定，各得單獨行使監察權，並可列席董事會，故尚不需另成立監察人會並訂定議事規則		

# 特別記載事項

項目	是否已執行	簡述執行情形	未執行之原因	改善計畫或因應措施	備註
(四) 公司是否有為監察人購買責任保險	否		目前對於保險內容並不了解	俟了解及評估後再提請董事會核議	
(五) 公司是否訂有監察人進修制度	否		主管機關尚無具體規範	俟有具體規範，再行遵循辦理。	
<b>六、利害關係人之權利及關係</b>					
(一) 公司是否建立與利害關係人之溝通管道	是	對於利害關係人之建議或疑問，本公司除設有發言人及代理發言人外，尚有股務科可為其等服務、處理及因應			
(二) 公司是否重視公司之社會責任	是	長期贊助地方公益及睦鄰活動			
(三) 公司是否訂定保護消費者或客戶之政策並定期考核其執行情形	不適用				證券商適用
<b>七、資訊公開</b>					
(一) 公司是否指定專人負責公司資訊蒐集及揭露工作，	是	定期或不定期於公開資訊觀測站及本公司網站揭露相關資訊			
(二) 公司是否建立發言人制度	是	設有發言人及代理發言人			
(三) 公司是否架設網站，揭露財務業務及公司治理資訊	是	網址： <a href="http://www.vewong.com.tw">http://www.vewong.com.tw</a>			
<b>八、其他應揭露事項：無</b>					

五、 私募有價證券辦理情形：無

六、 最近年度及截至年報刊印日止子公司持有或處分本公司股票情形：無

# 特別記載事項

## 七、最近年度及截至年報刊印日止，股東會及董事會之重要決議事項

### (一) 股東會

會議年度	開會時間	重要決議事項
91 年度	91/6/28	1. 通過本公司九十年度營業報告書、財務報表案 2. 通過本公司九十年度盈虧撥補表案 3. 通過本公司股東會議事規則部份條文修正案 4. 通過本公司章程部份條文修正案 5. 通過本公司董事及監察人選舉辦法部份條文修正案 6. 通過本公司資金貸與他人作業程序部份條文修正案

### (二) 董事會

會議屆次	開會時間	重要決議事項
第十五屆第廿次	91/01/24	通過本公司執照所營業欄內增列『酒類之製造』項目案。
第十五屆第廿一次	91/02/05	通過本公司許維鈞總經理建請仍循往例，發放九十一年度員工春節特別獎金案。
第十五屆第廿二次	91/02/19	1. 通過本公司八十九年度第二次更新後營業報告書及財務報表案。 2. 通過本公司九十年度第一季、上半年度及第三季更新後營業報告書、財務報表案。 3. 通過本公司九十一年股東臨時會召開日期、地點及停止受理股東名簿記載變更期間案。
第十五屆第廿三次	91/04/02	1. 通過本公司九十一年股東常會召開日期、地點及停止受理股東名簿記載變更期間案。 2. 通過本公司股東會議事規則部分條文修正案。 3. 通過本公司章程部分條文修正案。 4. 通過本公司董事及監察人選舉辦法部分條文修正案。
第十五屆第廿四次	91/04/25	1. 通過本公司九十年度內部控制聲明書案。 2. 通過本公司解除董事競業禁止之限制案。
第十五屆第廿五次	91/04/30	通過本公司未依財政部證券暨期貨管理委員會規定補行公告申報八十九年度、九十年第一季、九十年上半年度及九十年第三季財務報告，遭致該會對本公司負責人處以罰鍰，惟本公司負責人已盡善良管理人之注意義務執行職務，依法得向本公司求償，為免訟累，同意由本公司負擔前揭罰鍰金額案。
第十五屆	91/05/06	通過本公司改聘大中國際聯合會計師事務所林寬照會



# 特別記載事項

會議屆次	開會時間	重要決議事項
第廿六次		計師、李聰明會計師為本公司簽證會計師，原簽證會計師眾信聯合會計師事務所張敏玉會計師、蔡宏祥會計師終止委任案。
第十五屆第廿七次	91/05/16	通過本公司正式委任大中國際聯合會計師事務所林寬照會計師、李聰明會計師為本公司簽證會計師，並依法令規定辦理更換會計師之程序案。
第十五屆第廿八次	91/06/19	1.通過本公司八十九年度更新後營業報告書及財務報表案。 2.通過本公司九十年度第一季、上半年度、第三季及全年度更新後營業報告書及財務報表案。 3.通過本公司九十年度更新後盈虧撥補表案。 4.通過本公司九十一年度第一季更新後營業報告書及財務報表案。
第十五屆第廿九次	91/08/21	1.通過本公司組織系統表及組織章程之修正案。 2.通過本公司於經營主要業務內增列『糧商業』項目案。 3.通過本公司九十一年上半年度財務報表案。
第十五屆第卅次	91/09/11	通過本公司設立境外控股公司之相關事宜案。
第十五屆第卅一次	91/11/29	通過本公司組織章程之部分條文修正案。
第十五屆第卅二次	92/01/16	通過本公司『對子公司之監理』內部控制作業程序案。
第十五屆第卅四次	92/04/04	1.通過本公司九十一年股東常會召開日期、地點及停止受理股東名簿記載變更期間案。 2.通過本公司九十一年度營業報告書、財務報表案。 3.通過本公司九十一年度盈虧撥補表案。 4.通過本公司資金貸與他人作業程序部分條文修正案。 5.通過本公司背書保證作業程序部分條文修正案。 6.通過本公司取得或處分資產處理程序部分條文修正案。 7.通過本公司『內部控制制度』及『內部稽核實施細則』修訂案。 8.通過本公司九十一年度內部控制聲明書案。

## 特別記載事項

---

八、最近年度及截至年報刊印日止公司及其內部人員依法被處罰，公司對其內部人員違反內部控制制度規定之處罰，主要缺失與改善情形：無

九、其他必要補充說明事項：無

---

# 味王股份有限公司

董事長